THE LIBRARY – THE UNIVERSITY OF JORDAN

מעריב
היום 40 עמודים
יום ד' כ"ג באייר תשל"ד 15.5.74 גליון 9075 שנה כ"ו
50 אג'
המייסד והעורך הראשון ד"ר ע. קרליבך ז"ל
העתון הנפוץ ביותר במדינה • MAARIV

ניכסון מדרבן להשגת הפרדה; אפשרי ויתור נוסף בקונייטרה

הממשלה מתכנסת הבוקר ✶ אם יוחלט על ויתור נוסף זה, יובהר כי הוא האחרון בוויתורים הישראליים ✶ הסורים רוצים בהמשך תיווך קיסינג'ר וביקשו שישוב היום לדמשק

מאת יוסף חריף

הממשלה מתכנסת הבוקר לישיבה מיוחדת כדי לשמוע דיווח על שיחותיו האחרונות של שר החוץ האמריקני, ד"ר הנרי קיסינג'ר בדמשק וקבלת ההחלטה הזהרה לגבי גבול ההיפרדות האחרון באזור קונייטרה במסגרת הסדר הפרדת כוחות עם הסורים. רוב השרים בדעה כי אין לצפות עם הויתורים נוספים, יהיה הסכמה אולי לאפשר למספר גדול יותר של אזרחים סוריים להיכנס לעיירה קונייטרה, דבר שיחייב ויתור ישראלי על חלק נוסף מקונייטרה. גורמי בטחון סבורים שהדבר כזה אפשר להסכים ולמצוא את הפתרונות הצבאיים המחייבים בכך.

השאלה אם להסכים לויתור נוסף בציר קונייטרה כבר נדונה בישיבה הממשלה האחרונה היתה נכונה לראות בהסכמה ישראלית כזאת, להגדיל כניסת במספר גדול יותר של אזרחים סוריים לעיירה ויתור אחרון וסופי מצד ישראל.

אלה אשר בידו בויתור זה, וביניהם של הבטחון, היו בדעה כי בביאתם של אזרחים סוריים בקונייטרה יכולה בעצם להרגע לרגיעה באותו אזור.

(סוף בעמוד 2, טורים 1, 2, 3, 4, 5)

מחבלים השתלטו על בית־ספר במעלות; רצחו 3 אנשים; מחזיקים כמאה ילדים; תובעים שיחרור 20 מחבלים תמורתם

מאת מנחם רהט

שלושה בני משפחת כהן — יוסף (50), אשתו פורטונה (40) ובנם בן ה־4 — נרצחו הלילה לפנות בוקר על ידי חוליית מחבלים שחדרה לתוך דירתם בבלוק 134 בעיירה מעלות בגליל המערבי. אחר ביצוע הרצח המשיכו המחבלים ופנו לעבר בית ספר "נתיב מאיר" המצוי בסמוך למקום — ושם השתלטו על הבנין, אשר בו נמצאו אותה שעה 105 ילדים ו־10 מבוגרים, מבית הספר התיכון הדתי בצפת, שעשו בטיול אתמול באזור הגליל המערבי.

לפי שעה לא ברור אם המחבלים הקישו על דלת הדיירים פתחו להם, או אם נכנסו בדרך אחרת לדירה ורצחו בדם קר את דייריה. באותה דירה התגוררו שלוש נפשות בלבד.

משם פנו המחבלים לעבר ביה"ס הממלכתי הדתי "נתיב מאיר", הנמצא כ־500 מטרים מהבית שבו אירע הרצח, לדעת תושבים במעלות, נראה כי היתה להם ידיעה על הימצאם של תלמידי ביה"ס הממלכתי־דתי מצפת, בבנין ביה"ס במעלות. אולם לא כן הנבגע, שהם הגיעו לבית־הספר כדי להשתלט עליו ולהפתיע את הילדים בבוקר והופתעו לגלות, שמצויים בו תלמידים.

המחבלים נכנסו לתוך הבנין כבלי שאיש הבחין בהם ופנו לאחד המורים, פנחס זעקנין, וציוו עליו להראות להם היכן נמצאים התלמידים. להראה הנשק שבידיהם יצא עם פנחס זעקנין. הם דיברו עברית.

המחבלים העירו את התלמידים והמבוגרים שהיו בבנין וריכזו אותם בשתי קבוצות במסדרון בית הספר, בו לנו התלמידים, הואיל וכל הכיתות היו סגורות ולא נמצא בהן איש. המחבלים הורו לבנות להימצא בקומת הקרקע של הבנין ועל הבנים ציוו לעלות לקומה השניה של הבנין.

בינתיים הבחינו שניים מהמבוגרים — המורה ציון כהן בן 25 והנהג בשאית הטיול מיכאל גנץ בן 25 מחיפה, בחדירת המחבלים, הם קראו לתלמידים לרוץ בעקבותיהם ולהימלט מהחלונות. שני המבוגרים קפצו מהחלונות וכן קפצו כ־10 תלמידים. עתה נותרו איפוא בבנין כ־95 תלמידים.

בשלב זה מסרו שלושה המחבלים פתקה לאחד הילדים ואמרו לו שימסור אותה למשטרה. הנער יצא לדרכו, ... וזה העבירה למשטרה.

בדרו, כי בפתקה נכתבה דרישה ובה שמותיהם של 20 מחבלים הכלואים בישראל אשר המחבלים מבקשים לשחרר כתנאי לשחרור הילדים בני־הערובה שבידיהם.

בבנין נמצאו אותה עת 105 תלמידי כיתות ט', י' וי"א, בביה"ס התיכון־דתי בצפת וכן 10 מבוגרים שנלוו אליהם, ובהם שתי אחיות בבית־החולים בצפת, שהתנדבו ללוותם בטיול.

המורה מספר

בין המבוגרים שנמלטו מן הבנין היה המורה ציון כהן בן 25 תושב צפת. הוא סיפר: "סמוך לשעה 4 בבוקר מישהו דפק בדלת ואמר ,תפתחו, תפתחו'. זו היתה דלת זכוכית בלתי שקופה. כששאלתי מי זה והמורה פנחס זעקנין, אמר שהוא נמצא בחוץ. המורה זעקנין לא נמצא כל הלילה בבנין היות והחליט לישון במשאית הטיול שחנתה מחוץ לבנין. פתחתי את הדלת וראיתי אותו עם עוד שלושה אנשים זרים, כנראה מחבלים. הם אמרו לי להעיר את כל התלמידים ולרכז אותם במסדרון — ואחר כך ריכזו את הבנות בקומה העליונה ואת הבנים בקומה התחתונה. המחבלים היו חמושים אך לא ירו. קודם לכן שעה קלה לפני כניסתם גם שמעתי יריות, אך לא ייחסתי לזה כל חשיבות. עכשיו כדברי המחבלים, האז התעוררה הסכנה כדרים.

(סוף בעמ' 2, טורים 6, 7, 8, 9)

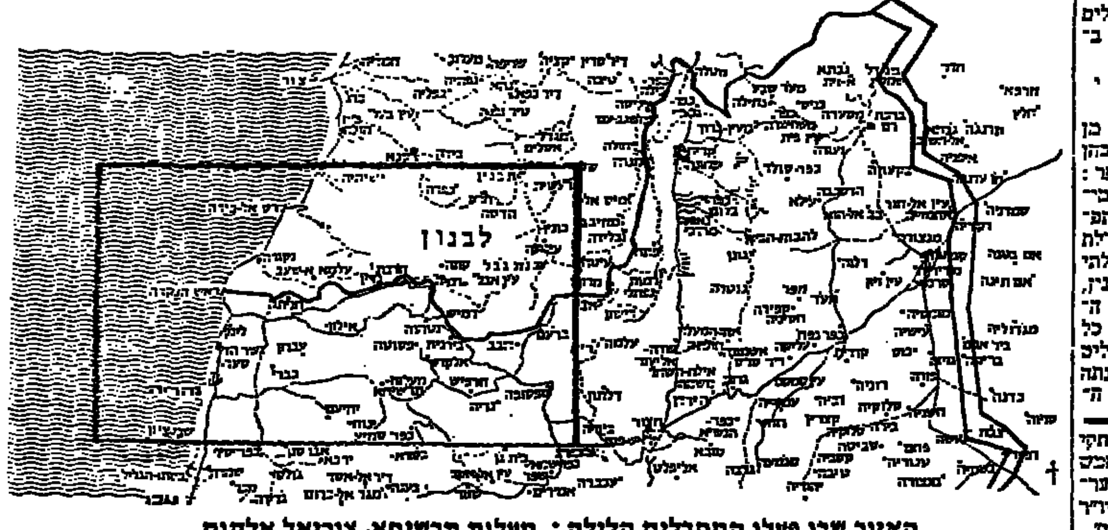

האזור שבו פעלו המחבלים הלילה: מעלות תרשיחא, צוריאל אלקום

✶ ראש ממשלת לבנון, תקי אל־דין אל־צולח, קיבל אמש לשיחה במעונו את יאסר ערפאת, מנהיג „אל פתח" ויו"ר „האירגון לשיחרור פלשתינה".

בריה"מ תספק ללוב מערכות נ.מ.

בריה"מ הסכימה לספק מערכות נ.מ. ללוב — אמרו מקורות ערביים במוסקבה, לאחר שראש ממשלת לוב, עבדול סאלם ג'אלוד, הגיע אתמול לבירה הסובייטית.

ההסכם בענין זה, שעד כה לא נמסרו עליו כל הודעות, נעשה בחודש ינואר שעבר, אמרו המקורות.

ראש ממשלת לוב הגיע בראש משלחת בת 35 איש, לשיחות עם מנהיגים סובייטיים. המקורות אמרו, כי עניני הגנה וכלכלה, כולל אפשרות של השתתפות סובייטית בפיתוח תעשיית הנפט של לוב, יתפסו מקום חשוב בשיחות.

דליקה פרצה הלילה במסוף הדלק בקישון

לא ברור אם היתה חבלה ✶ הנזק — קל

... פרצה הדליקה בבנין ... סנ"צ חיים פרנקל, מסר, כי בסמוך למקום הדליקה עוברים קווי הדלק הראשיים אל הנמל. עם פרוץ הדליקה הוזעקו לכאן הכבאים והמשטרה. השוטרים חסמו את דרכי הגישה למקום, מחשש שהדליקה היא תוצאה של מעשה חבלה. אולם לא נתגלה איקור לחשש זה.

האש כילתה קרשים וגרר מאות שהיו במקום. לא נגרם נזק רציני וגם לא נפגעו בני אדם. עד מהרה אותרה האש והדליקה כובתה.

ב,עבודה' מתגבש רוב לממשלת 61 — אין אפשרות לקואליציה של 58

ר"צ ויתרה על כל תביעותיה תמורת פשרה והתחייבות ל"ע לא ללכת לממשלת 58 ✶ רפ"י החליטה על חופש הצבעה במרכז ה,עבודה' המתכנס הערב להכרעה סופית על ממשלה חדשה

מאת ב. שמעוני ויהושע ביצור

במפלגת העבודה נתהוה הבוקר הרושם, כי ניתן יהיה להשיג הערב רוב במרכז להצעה להקים ממשלה חדשה שתישען על תמיכתם של 61 חברי כנסת של המערך, ל"ע ור"צ.

אפשרות כזו נראית כיום — כל עוד לא יושג הסדר עם המפד"ל בשאלה „מיהו יהודי" — כיחידה לכונן ממשלה חדשה.

נציגי המערך, ל"ע ור"צ ... שיחות סיכום במשכן הכנסת, בה יוחלט קרוב לוודאי על כינון הממשלה החדשה על בסיס של 61 חברים ... עם זאת ישאיר את הדלת פתוחה להצטרפותה העתידה של המפד"ל.

ראשי המערך ישבו אתמול בבוקר ובערב בשתי ישיבות ממושכות של ועדת המרכז שלהם, ולא ידעו כיצד להחלץ ממבוכתם. הם היו משוכנעים כי שולמית אלוני תציב תנאים קשים להצטרפות לממשלה, ובכך יוכלו להצדיק הקמת ממשלה של 58.

ואולם שולמית אלוני ויתרה להפתעה על כל הדרישות שהציגה בשלבים הראשונים של המו"מ. למערך אין עתה סיבה לדחות או לפסול אותה.

רוב בעד 61

במקביל לכך הודיעו ראשי ל"ע לראשי המערך, כי נוכח העובדה שסיעת ר"צ מקבלה לבעצה את קווי היסוד וההסכם הקואליציוני הקיימים, כאשר על הסעיפים הדתיים יהיה דיון בועדה באותו יד־הר, הרי כנוי וגמור עם ל"ע שלא להצטרף לממשלה החדשה בלי ר"צ.

הרוב בישיבת ועדת המרכז של המערך גרס שמכבב דברים זה יש ללכת להקמת ממשלת 61, מפני שאין סיבה לדחות שותפים שאינם מציגים תנאים מוקשים. האלטרנטיבה — ממשלת 54 נראתה בעיני הרוב אף פחות טובה.

ההחלטה הרשמית של ועדת המרכז של המערך תתקבל רק היום, כי רוצים תחילה „לגהץ" ניגודים פנימיים בתוך סיעת המערך ולשכנע את המתנגדים שאינם ששים לממשלה כזאת, אשר לדעתם תהיה יציבה דיה.

תוכנית אלון

על רקע זה טרחה אתמול שולמית אלוני להסביר לאנשי רפ"י המפקפקים, כי היא אינה יונה כלל ועיקר אלא היא מצדדת ב„תכנית אלון" לגבי הגדה, בשבירה על רמת הגולן ובאי־דיותה על שארם־אל־שייח (בעלה ראובן אלוני הוא ראש מינהל המיתוח האזורי של מרחב שלמה).

בישיבה המשולשת של נציגי המערך, ל"ע ור"צ הציעו נציגי ל"ע להקפיא את הסעיפים הדתיים של ההסכם הקואליציוני לשלושה חודשים, ולשוב לדון בהם כעבור תקופה זו לאור התפתחויות ועבודה באותו זמן של המפד"ל לגבי הצטרפותה לממשלה.

שולמית אלוני הסבירה, כי ריכוכה את עמדתה נוכח הצורך שכל נוקשות בעיניה בענין הסעיפים הדתיים של ההסכם הקואליציוני רק תרחיק את המפד"ל מן הסיכוי להצטרף לממשלה, ותדחוף מפלגה זו לזרועות הימין, אשר יחזק מאד כתוצאה מכך.

לא תקפיא

ואולם בישיבה ועדת המרכז של המערך הוחלט הלילה שלא לקבל את התביעה להקפאת הסעיפים הדתיים בהסכם הקואליציוני. בהסוך הוא — המערך רוצה להוכיח כי הוא מכבד סעיפים אלה, כדי לקרב אליו את המפד"ל. המערך יסכים רק לגישה, כי בתום תקופה מסויימת ייבחנו מחדש סעיפים בהסכם הקואליציוני, אשר לגביהם יש השגות מצד השותפים בקואליציה. יש להניח כי ל"ע ור"צ יסתפקו גם בגישה זו, ולא יעריבו קשיים נוספים.

התייעצות רפ"י

בהנהגי המערך שררה דאגה מן העובדה ... חברי רפ"י ... כדי להחליט סופית לגבי דמות הממשלה החדשה.

משה דיין אמר לחבריו בהתייעצות זו, כי הממשלה שהתפטרה איננה יכולה להמשיך בתפקידה בתנאים הקיימים. הוא הבהיר, כי אין בדעתו להצטרף לממשלה החדשה שתוקם עכשיו. לדעת דיין, יהיה הכרח ללכת לבחירות, אם לא יצליחו לכונן עכשיו את הממשלה החדשה בכל ברית. הוא הודיע, כי ינהג כלפי הממשלה החדשה בהתאם להחלטה שתתקבל בסיעת רפ"י.

לעומת זאת גרס שמעון פרס, כי יש לגלות גישה מעשית, ואין טעם לקבל החלטות בסיעת רפ"י, בטרם יתברר מה דמות הממשלה החדשה הזו, ואם בכלל יצליחו להקימה.

חופש הצבעה

לדעת פרס, מוטב להעניק חופש הצבעה לחברי רפ"י, כ־כל אחד מהם יצביע במרכז המפלגה לפי הבנתו.

פרס נקט צעד זה, מפני ש־

(סוף בעמ' 2, טורים 1, 2, 3, 4)

תושבת פאסוטה נהרגה, 7 אחרות נפצעו קשה
מחבלים תקפו הלילה טנדר שהוביל פועלות בין מעלות־תרשיחא לצפת

מאת מנחם רהט

... נהרגה — ואילו 7 נשים אחרות נפצעו, רובן קשה. נהג הטנדר נפצע קל.

אמש בשעה 11 בלילה, סיימו הפועלות את עבודתן במסגריה שבגיה בבית החרושת „אתא" בקרית־אתא. בחצר ביתה"ר הבחין להן, כמנהגנו מידי ערב, הנהג פאיז סאעד, בן 24, מהכפר ערב אל ערמישה שבגבול הלבנון. הנהג להסיען בטנדר שלו מידי ערב בתום עבודתן לבתיהן שבכפר הנוצרי פאסוטה שבקרבת הגבול.

בהגיעו סמוך לחצות לקרבת מושב צוריאל בגליל המערבי, ובהיותו במרחק של 200 מ' לערך מהכניסה למושב, השוכן במרחק כ־8 ק"מ לערך בקו אוויר מהגבול עם לבנון, הבחין הנהג בדמות אדם הניצב בימין הכביש ומאותת לו לעצור. הנהג סרב לבלום את הרכב וחלף על פני הדמות. כעבור 20 מ' בלבד, הבחין הנהג באדם נוסף העומד בשולי הכביש, כשבידו נשק, כנראה תת־מקלע.

הנהג המשיך לנוע ומיד נפתחה לעברו אש אוטומטית ע"י שני האנשים. הכדורים, שנורו בצרורות, נורו מ־2 ... מקורות ירי או יותר. למרות שרכבו נפגע הצליח הנהג להתרחק מן המקום היות והכביש נמצא שם במורד. לאחר שהרכב נעצר רץ לכרכב אלקוש להזעיק עזרה.

בהתקבל ההודעה הראשונה על כך במשטרה, בשעה 12.30 אחר חצות לערך, הוזעקו למקום אנשי כוחות הבטחון הפעילים בגיזרה ואלה החלו לסרוק בקפדנות ברחבי השטח. כמו כן שוגרו למקום בו חנה הטנדר שני אמבולנסים ממעלות. נהגיהם הגישו עזרה ראשונה לנפגעות והעבירום לביה"ח הממשלתי בנהריה.

שבע הפצועות, שמצב רובן הוגדר כקשה, הן: עאבלה קאסיס, בת 17, סואד ג'ירים, בת 20, פהיכה ג'ירים, בת 17, סמיה מטאר, בת 22, ... אחותה סועאד, בת 16, מרתה חורי, בת 42, ואולם לקטאר, בת 23. נהג הטנדר שנפצע באורח קל, יטופל בביה"ח במשך היום.

משערים כי שני המחבלים שפתחו באש לעבר טנדר ה„פורד" בכביש הסמוך למושב צוריאל, הם חברי חוליית בת 3 מחבלים, שחדרה שלשום (יום ב') בצהריים מלבנון לשטחנו באזור מושב זרעית בגליל המערבי — ושבמירדף אחריה החל מיד עם גילוי סימני החדירה, שלשום בשעות אחה"צ המוקדמות. אין להוציא מכלל אפשרות שזו גם החוליה שהשתלטה על הבית עם הילדים במעלות.

הודעה על גילוי עקבות החוליה נמסרה לכל הישובים באזור שנצטוו להיות במצב של כוננות.

אחת מנאשמות פרשת לילהאמר ביקשה חנינה

שירות „מעריב"

נשיא נורבגיה ... לשלטונות הנורבגיים בקשת חנינה מטעמה של מריאנה גלאדניקוף, שנידונה ... לשבת חצי שנת מאסר, על חלקה בפרשת לילהאמר.

בקשת החנינה נמצאת עתה בעיון שלטונות כלא הנשים, שבו שוהה מריאן גלאדניקוף. העתון „אפטנפוסטן" מסר אתמול, כי בקשת החנינה הובאה להכרעת של המשפטים הנורבגיים במיעצת המלוכה. בקשות חנינה בשביל שלושת העיתונים האחרים בנושא לילהאמר, טרם לא הוגשו לשלטונות, אך בנורבגיה מצפים, כי בקשות כאלה יוגשו בעתיד הקרוב.

תחזית ותצפית

מזג האוויר להיום: מעונן חלקית. תחזית למחר: ירידה בלהות. טמפרטורות: רמת הגולן: 8—21. חיפה: 15—23. ירושלים: 13—22. תל־אביב: 14—25. הר שומרון: 14—20. מישור החוף: 15—24. אילת: 19—32. ... 19—32. באר־שבע: 14—22.

25 שנה לוח מעריב
פרסים ב־55 אלף ל"י
מסור עוד היום מודעת מלים ל„לוח מעריב" ותכלל אוטומטית בהגרלת הפרס החודשי הגדול: מכונית „פיאט 126"
ההגרלה תיערך ביום א' 19.5.74
בכל יום זוכה מוסר מודעת מלים אחד ל„לוח מעריב" ב־100 ל"י; ובכל יום שישי זוכים 5 מוסרי מודעות מלים ל„לוח מעריב" ב־100 ל"י כל אחד.
אתמול זכתה ב־100.- ל"י המודעה של פרנסיס יצחק, סטרון, החלוץ 23, חיפה
ראה בעמודים 29 ו־38
ראה בעמודים 13 ו־37

השבוע! גליון חדש של את
144 עמודים
בגליון: סיפורו/ה הסנסציוני של הסופר הבריטי שהפך לסופרת
לגליון מצורפת כשי גיזרה הולמה קיצית בשיתוף עם „סינגר" מכונות התפירה
ראה עמוד 17

מודעות דרושים בעמודים: 35, 36, 37, 39

חליפות קיציות לגבר
דגמים אקסקלוסיביים אצל שניידמן
3 קומות של אפנה
דיזנגוף 128, ת"א

מרצפות יפות יפות
ת"א, רח' לבנטין 12 טלפון 611227
בקומה השניה

הגיעו דגמי אביב/קיץ 74' של
מעצב: גדעון אוברזון
להשיג בבתי האופנה הנבחרים

חמי טבריה
לבריאות ולשיפור הכושר

הגיע ZANUSSI

מזגני אמרסון - הטובים מכולם!
אספקה מיידית • יעוץ הנדסי חינם
באן־אל יהודה הלוי 33 טל. 51466-7-8

חדש! תקליט הלהיטים של רותי נבון
חשמל בכפות ידיך
גשם בעיניו, בין האצבעות
תקליט הדארצי
אתה מכיר מתנה טובה יותר?

לצרכן, לסוחר, לתעשיין
טוב דעת

אביב ולקיץ 74'
דגמי התשלובת של גיר־אומן • LEE

נפתחה בריכת מלון "רמת־אביב"
מתקבלים מינויים חדשים

هكذا في الأصل

هكذا من الأصل

תסבוכת חדשה משחירה את דמותו של נשיא ארה"ב

נשות משפחת הנשיא ניכסון קיבלו מתנות עדיים מסעודים — ולא רשמו אותן כחוק

דובר הבית הלבן מגיב: הפירסום הזה נופח בצורה מופרזת, כדי לנסוך אור שלילי על משפחת הנשיא ✶ לפי החוק, חייבת משפחת הנשיא להעביר מתנות ליחידת הרישום — אך רעייתו עשתה כן רק אחר פרסומים בעתונות

מאת שמואל שגב
סופר „מעריב" בוושינגטון

[illegible]

ניכסון מדרבן להשגת הפרדה

(סוף בעמוד 1)

[illegible]

דיווח שוטף

מאת שמואל שגב

[illegible]

נגסי קיסינג'ר התעניינה אתמול ביהלומים ובילדים

מאת איתנה היילפרין

[illegible]

גב' ננסי קיסינג'ר, אשתו של שר החוץ האמריקני, היתה אתמול אורח תעשיית היהלומים הישראלית וביקרה בבנין הבורסה ובמפעל „קרן־אור". בתמונה נראית גב' קיסינג'ר בוחנת יהלומים כשלידה מר משה שניצר נשיא הבורסה. מאחוריהם: מר לי קולינס, הנספח המסחרי בשגרירות ארצות־הברית ומר מיכאל כהן, מנהל הבורסה. (תצלום: שמעון פוקס)

[illegible]

מחבלים השתלטו על בי"ס

(סוף בעמוד 1)

המחבל נהג לקצינה פתק ואמר לה לצאת עם הפתק ולמסור למשטרה את הפתק.

אלוף הפיקוד

ואומנם, הקצינה ברקיס יצאה מהבנין, פנתה למשטרה ונפגשה עם אלוף פיקוד הצפון, אלוף רפאל איתן, שהגיע למקום. בשעת מסירת הידיעה כשותחת הקצינה עם אלוף הפיקוד, אשר ביקש ממנה לחזור לבנין ולהמשיך בשבו את הבויה עם המחבלים. בשעה מסירת הידיעה עדיין כיתתה האלוף עם הקצינה.

המורה ציון הכשיר וסיפר, כי המחבלים ביקשו מהילדים לשמור על קור־רוח ולהשמע להוראות. הם דיברו עברית ואמרו, כי אין הם רוצים להרוג אף אחד, וכל מטרתם היא לשחרר את חבריהם הכלואים בארץ.

בשעת התארגנות התלמידים במסדרון בית־הספר, עלה ציון לקומה השניה.

נהג המשאית הוסיף וסיפר, כי הוא והמורה ציון פרצו את דלת אחת הכיתות, שהיתה נעולה, פנו לחלונות והורו לתלמידים לקפוץ החוצה מהקומה השניה. בדרך זו קפצו 10 תלמידים — רובם בנות — וכן שלושה מבוגרים.

„מחבלים בבנין"

אחת הנערות, חוה סיכבון, בת 16, שהצליחה להחלץ מהבנין בקפצה מחלון הקומה השניה, סיפרה הבוקר בשיחה עם כתב „מעריב": „אני הייתי ישנה ופתאום אמרו שיש מחבלים בבנין. אמרו לנו לעלות לקומה שניה ועליתי. אחר כך ראיתי את הנהג ואת המורה ציון ומבוגר אחד, שליווה את הטיול, כשהם קופצים ואומרים לנו לקפוץ אחריהם. קפצתי החוצה".

חברתה, שנמלטה יחד עמה מוסיפה:

„התעוררתי וראיתי בחור צעיר ורזה, שחרחר. הוא העיר את כולם ואמר „אל תפחדו, תתרכזו במסדרון". בסוף המסדרון ראיתי דלת של כיתה שהמורה ציון והנהג פורצים אותה ונכנסים לתוך

[illegible]

100 צירות בכנס ויצ"ו בסאן־פאולו

מאת דוד מרכוס

[illegible]

הוצאו להורג באיראן

[illegible]

ב„עבודה" מתגבש רוב

(סוף בעמוד 1)

[illegible]

קפאון מוחלט

[illegible]

STOCK '84 1884 לכל אירוע ולכל חויה ברנדי העולם מאז

לוח מעריב
אלה שימסרו מודעות מלים ל„לוח מעריב" היום ומחר ישתתפו בהגרלת הפרס החדשי הגדול שתיערך ביום א' 19.5.74
מכונית „פיאט 126"

כ"ג באייר תשל"ד — 15.5.74
סף ההצלחה ...נג'ר בשובו א...
...עירים 12 ...רפו אל „מתנ...
...שבים עם ילדי... האחזות משו...
...מ. קול אחר ...משואות: אנו ישובים לא ב...

על סף ההצלחה - נחלתי אכזבה", אמר קיסינג'ר בשובו אתמול משיחות בדמשק

(עם) הראשונה מאז מיבצע־המסעות האחרון שלו — ניכרו אותות של רפיון בפניו ✶ „שני (הצ)דדים התקרבו זה לזה, אבל לא במידה מספקת" — הסבירו פקידים אמריקניים — ו„עדיין (נותרו) חילוקי דעות" ✶ השיחות — ומסעות קיסינג'ר — נמשכים ✶ המחלוקת היא על (ק)ילומטרים ספורים" בקו ההפרדה

מאת דן ...

[illegible]

התקרבות — בליבון

גם הפעם הצטרפו לנשיא חאפז אסאד שר החוץ חדאם, חלים האדאם, שר ההגנה מוסטאפה טלאס, ראש המטה הכללי, ... מפקד חיל האוויר, גנראל נאג'י ג'מיל.

קיסינג'ר עצמו, בגבול ההצופה של דמשק.

תורה לדמשק — היום

פלג המחלוקת

„חלון ללא תקדים"

איננו רוצה השעייה

הברירה — קרבות

[illegible]

משלחת כמרים יצאה למוסקווה

משלחת של 9 אישי כמורה, בציגי הכנסיה הרוסית האורתודוכסית בישראל, הבריאות אתמול בדרכה למוסקווה כדי להפגש שם עם הפאטריארך פימאן. אנשי המשלחת, בהם 3 ארכיבישופים, נושאים עימם שדר מיוחד מן הפאטריארך בנדיקטוס אל עמיתו הרוסי. נודע, כי השדר עוסק, בין השאר, גם בנושא המקומות הקדושים של הכנסיה הרוסית אורתודוכסית בירושלים.

עוד 12 צעירים מדרום־הגולן הצטרפו אל „מתנחלי קונייטרה"

קיבוצי השומר הצעיר בגליל העליון: הפרדת כוחות — שלב במאמצים למען שלום

מאת מאיר הראובני

[illegible]

צה"ל אינו מתערב

קיבוצי השומר הצעיר תומכים במאמצי הממשלה

[illegible]

(מתנחלים) שבים בקונייטרה עוסקים בסנדלרות. (תצלום: סטארפוט)

מתיישבים עם ילדיהם קיבלו לידם את היאחזות משואה כישוב אזרחי

מאת יוסף וקסמן

[illegible]

מים ובתים

[illegible]

כן. קול אחר איזרוח משואות: אנו מקימים ישובים לא כדי שירדו

„אף פעם לא הייתי יונה. — אני נץ" — אמר אתמול על עצמו שר התיירות, מר משה קול, בתשובה לשאלת כתב „מעריב", אחר שהשתתף במשואה, בבקעת הירדן, בטקס „נצני מושבה".

„שיהיה ידוע לכלל וגם לשכנינו ממזרח" — אמר השר קול בטקס איזרוח היאחזות משואה — „אנו מקימים ומאזרחים ישובים לא על מנת שהם ירדו. הם לא ירדו. היישובים שאנו מקימים מסמלים את גבולות הבטחון של המדינה". הוא הדגיש בבירור, כי יישובי בקעת הירדן הם המבססים את גבול הבטחון בקטע זה.

בשיחה עם סופר „מעריב" אחרי הטקס, חזר ואמר השר קול: „תמיד תמכתי בהקמת התיישבות בשטחים, בפיתחת רפיח, בבקעה, בגולן. כחבר ועדת השרים לענייני ההתיישבות, עירערתי רק על יישוב אחד (על גבול סיני, בגלל קירבתו לאל־עריש). אני מוסיף לתמוך בכל ההיישבות בכל השטחים, ואני רואה בכל ישוב את גבול הבטחון שלנו".

לדבריו, הוא ומפלגתו מצדדים בפשרות טריטוריאליות תמורת שלום, אולם עתה אין כדובר בשלום, אלא בהפרדת כוחות. „אני בהחלט נגד הזות כל יישוב שהוא ברמת הגולן ונאבקתי בענין זה בממשלה. היום אין בממשלה אף שר, התומך בהחזרת או הורדת יישובים בגולן".

עם זאת אמר, כי נחוץ לתת לסורים איזה מקום בלתי חשוב לנו מבחינה אסטרטגית, כדי לענות לבעיות היוקרה של הסורים, למען שיהיה שקט גם בגבול הצפון.

„יישוב קיים איני מוכן להזיז אפילו לשם תוזה שלום" — סיים השר קול.

... אבותינו

[illegible]

סידרה של לוויני־ריגול רוסים גילתה לערבים: אין כוננות בקו בר־לב

הרוסים שיגרו שישה לוויני „קוסמוס", למן ה־3 באוקטובר ואילך — והללו פתחו „חלון ללא תקדים" על כל האיזור ✶ לוחמה אלקטרונית סודית נוהלה נגד מערך הטילים הסובייטיים

מאת אברהם פלג

במלחמת יום הכיפורים ניהלו בריה"מ וארה"ב מלחמה אלקטרונית חשאית מעל לחזית הסואץ. על מלחמה זו הוסר מסך של סודיות, שלא הוסר עד היום.

דברים אלה כותב ד"ר אהרן מיכאליס, במאמר שפירסם בבטאון „מדע", היוצא לאור בירושלים. ד"ר מיכאליס היה בעבר העורך המדעי של „דיילי טלגראף" הלונדוני ועתה הוא ראש המשרד הלונדוני של מכון ויצמן למדע.

סידרת הלוויינים

ד"ר מיכאליס כותב, כי ב־3 באוקטובר 1973, שלושה ימים לפני שהחלו המצרים לצלוח את תעלת סואץ, שיגרה בריה"מ את לוויין הריגול הראשון של מלחמת יום כיפור. בשבועיים שלאחר מכן שוגרו חמישה לוויני ריגול רוסיים נוספים. כולם החזירו את צילומיהם אל כדור הארץ תוך ימים ספורים, בסוף אחר 12 או 14 יום בדרך כלל.

[illegible]

איתור זניתה

משימה מסובכת

[illegible]

בר־לב: ניתן לתת לירדן שליטה אזרחית בגדה

— אולם בלי שליטה טריטוריאלית ✶ תומך בקיום בחירות חדשות

מאת ברוך מאירי

[illegible]

כ־250 פגזים ירו הסורים על אזור מזרעת־בית־ג'אן

מאת יעקב ארז

[illegible]

שיא הכנסה

כח 10000

ב"כח 10,000" - תכנית החסכון הצמודה שהינה התכנית הרווחית ביותר כיום. אתה מקבל:

✶ מענק מידי (עד -.1,000 ל"י)

✶ הצמדה לאינדקס

✶ 4% ריבית (הריבית הגבוהה ביותר כיום על חסכון צמוד)

✶ המענק אף הוא נושא ריבית והפרשי הצמדה

✶ פטור ממס על המענק, הריבית והפרשי ההצמדה.

לפרטים נוספים פנה אל הסניף הקרוב של: בנק לאומי. בנק אגוד לישראל. בנק קופת עם לישראל ובנק ערבי־ישראלי.

בנק לאומי לישראל בע"מ

הבנק הצועד עם הזמן

هكذا من الأصل

صورة عن الأصل

יום של שאילתות במליאה; דיין עורך „ניקוי שולחן":

534 פצועי מלחמת יום־הכיפורים עדיין לא החלימו מפגיעות הקרב

שר הבטחון ענה ליותר מ־50 שאילתות; גם שר האוצר והבריאות השיבו לח"כים

האם המצרים מקיימים בדייקנות את תנאי הסכם הפרדת הכוחות כפי שנקבע לארטילריה ולטנקים? — שאל אתמול ח"כ שמואל תמיר את שר הבטחון. התשובה משה דיין היתה מורכבת מבוקצת: לגבי טנקים — כן. לגבי ארטילריה — פחות או יותר, אם אינני טועה, פרט לאותם תותחי חוף בפורט סעיד ובפורט פואד שהוצבו לא בהתאם להסכם.

בכך אישר שר הבטחון, כי מאז שהמצרים עשו נסיון לקדם סוללות תותחים מעבר לכותר אל מזרח התעלה, ולאחר מכן שוב הוציאו אותם, כנראה לא נעשו נסיונות נוספים כאלה.

50 שאילתות

משה דיין ערך אתמול מעין „ניקוי שולחן" וענה על כחמישים שאילתות של ח"כים. היו כי שראו גם בכך מעין רמז שהוא מתכונן לפרוש מתפקידו בקרוב, ולכן אינו רוצה להשאר בעל חוב של תשובות לשאילתות.

על שאילתא של ח"כ חביב שמעוני (המערך) השיב דיין, כי אין בידו כידע, היכול לאשר קיומם או קיומם בעבר של ראשי חץ גרעיניים ממקור סובייטי או אחר במצרים או בסוריה.

ח"כ אהוד אולמרט (המערך) שאל על פרשת המשקיפים הסובייטיים, הניצבים בקוי הפסקת האש. לדברי שר הבטחון אין אף משקיף רוסי בצד הישראלי. יש 18 משקיפים רוסיים בצד הסורי, וכמספר הזה בצד המצרי של הקווים. אין לצה"ל שום מגע עם משקיפים אלה, ואסורה עליהם הכניסה לשטח מדינת ישראל.

שום נציגות

משקיפים נוספים של מדינה שאינה מקיימת יחסים דיפלומטיים עם ישראל הם האירים, המוצבים מזה שנים משני צידי הקו. אך לאירלנד אין נציגות דיפלומטית בשום מדינה במזרח התיכון, כולל סוריה.

שר הבטחון הוסיף, כי כוח החירום של האו"ם בסיני כולל 6,976 חיילים מ־12 ארצות. „לא ידוע לנו כמה מהם שוהים ברצועת ההפרדה בין הכוחות של שני הצדדים".

כמו כן הטעים דיין, כי משקיפי האו"ם המוצבים כאן, שייכים למדינות המקיימות יחסים דיפלומאטיים עם ישראל. תנועותיהם מוגבלות לציר קבוע ובשעות קבועות, לאחר קבלת אישור מוקדם. המשקיפים נעים רק בלווית קציני קישור ישראליים. היו מקרים שמשקיפים נתבעו שלא לשרת בארץ, בגלל סיבות מיוחדות. אם יש חשד כלשהו כלפי משקיף בנושא בטחוני, הרי ננקטים אמצעים מיוחדים.

5231 החלימו

לשאלת ח"כ יהודה שערי מסר שר הבטחון, כי 5231 חיילים שנפצעו במלחמת יום הכיפורים עזבו כבר את בתי־החולים וההבראה. 46 אחוזים של הפצועים לא שינו את הפרופיל לאחר פגיעתם. ל־24 אחוזים מהפצועים הורד הפרופיל, הם המשיכו לשרת בצה"ל, 30 אחוזים מן הפצועים שוחררו זמנית או לגמרי מצה"ל.

ועוד: עד אחד במאי השנה נותרו 534 פצועים בבתי החולים ובבתי ההבראה הצבאיים. לא ברור כמה מהם עשויים לעזוב בעתיד הקרוב.

הטילים הסוריים

שאילתא של ח"כ יוסף תמיר נגעה בהפגזות הטילים של הסורים בימי המלחמה. סיכומו של שר הבטחון: הסורים הפגיזו ארבע פעמים בטילים ישובים בצפון הארץ. בהפגזות אלו נפצעו 17 אזרחים במגדל העמק, ונפגעו בתי־ילדים וחדר אוכל בקיבוץ גבת. היו אלו טילים מסוג „פרוג 7" כתוצרת בריה"מ. ישראל הפציצה את מפקדת הצבא הסורי בדמשק בצהרי ה־9 באוקטובר. מאז לא הוסיפו הסורים להפגיז בטילים.

לח"כ גדעון פת אמר דיין, כי צה"ל השאיר בגדה המערבית של התעלה רק ציוד ביצורים משומש או בלתי תקין.

ועוד תשובות של שר הבטחון:

יתוקן החוק

● לח"כ הלל זיידל (ל"ע): משרד הבטחון פועל לתיקון חוק משפחות חיילים שניספו במערכה, במגמה להעלות שעור התגמולים המשתלמים לאלמנות.

● לח"כ יהודה שערי (ל"ע): שני תושבים ערביים מהכפר הערבי מעיליה בגליל נחטפו ע"י מחבלים והועברו ללבנון. המחבלים היו לבושים במדי שוטרים צבאיים ישראליים.

● לח"כ שושנה ארבלי־אלמוזלינו (המערך): מעדכנים באופן שוטף את רשימות החובים בשרות מילואים. נע־ החייבים בשרות מילואים. נע־ בשרות סדיר ומילואים, בעלי פרופיל רפואי זמני, לרבות אלה ששוחררו משרות פעיל מטעמים רפואיים. בגלל היקף האוכלוסייה טרם הקיפה הבדיקה את כל החיילים.

דחויי גיוס

● לח"כ יהודה שערי (ל"ע): בתחילת השנה נמצאו 6,441 תלמידי ישיבה במעמד של דחויי גיוס. על מספר הדחיות ועל מספר הישיבות המוכרות לצורך זה החליטה הממשלה, משרד הבטחון מבצע את החלטותיה, הדבר מקיף 152 ישיבות, מהן שבע משולבות בשרות צבאי במסגרת הנח"ל. במבצע מצטרפים להסדר כל שנה כ־700—800 תלמידי ישיבה, ועוזבים את ההסדר כ־400—500 תלמידים לשנה.

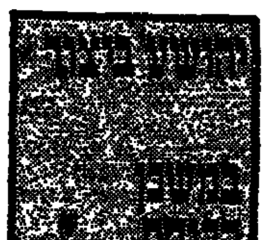

● לח"כ אברהם ורדיגר (פא"י): מסכ"ל־אכ"א הודיע להנהלת התנועה ליהדות מתקדמת (רפורמים), שלא נמצאה אפשרות לשבץ רבניה במסגרת הרבנות הצבאית או במפקדת קצין חינוך ראשי.

תנאי תשלום

● לח"כ מאיר פעיל (מוקד): חייל משתחרר לאחר סיום שרות רצוף או מפוצל של 75 יום לפחות, וגויים תוך תקופה של 40 יום מתום השרות האחרון, לתקופה שעולה על 14 יום — ייהנה זכאי לקבל על פי בקשתו השלום גם בשביל הימים לבין שתי תקופות השרות, בתנאי שיביא ראיות שהוא לא השתכר כדי כחייתו.

● לח"כ עקיבא נוף (הליכוד): בתקופה שבין 24 באוקטובר 1973 ועד 10 במרץ 1974 נהרגו 39 חיילים ונפצעו 523 בתאונות דרכים שבהן היה מעורב רכב צבאי. צה"ל הפיץ באחרונה הוראות מחודדות יותר בנושא בטיחות בדרכים ומעצר רכב עבריין.

תשובות שר האוצר

שר האוצר פנחס ספיר השיב אתמול גם כן לשאילתות רבות בנושאים רבים.

בתשובה לח"כ יצחק גולן (ל"ע) הוא אמר, כי מוטלים על מוצרי מותרות מיובאים מכסים ומסים כבדים, אשר אמנם גורמים לצמצום היקף ייבואם. כך למשל מחיר הדולאר. כולל היטלי מכס ומס קנייה, לייבוא מכוניות פרטיות הוא בממוצע 11.5 ל"י. מחיר הדולר לייבוא של ויסקי הוא 23 ל"י, של סיגריות 21 ל"י, ושל רהיטים ונעליים 8.5 ל"י. עם זאת מהווים מוצרי המותרות רק חלק קטן של היבוא הכולל.

תשלומי גז

לתלונה של ח"כ אליעזר רונן (המערך) כי חברת „פז־גז" גובה מצרכנים תשלום של 40 ל"י כמקדמה על חשבון העלאת מחירים, השיב שר האוצר כי מינהל הדלק פנה לחברות הגז ודרש ממנה להפסיק את גביית התשלום הזה, עד לגמר בדיקת הנושא. שזה הסתיימה הבדיקה הנעשית, כי חברות הגז זכאיות לגבות מקדמה מצרכני הגז המחוברים למרכזיות והמשלמים על סמך קריאת מונים, סכום של 46.50 ל"י.

שר הבריאות ו. שם־טוב מסר לכנסת בתשובה לשאילתא של ח"כ הלל זיידל (ל"ע) כי אחוז המעשנים בישראל גדל בשנה האחרונה והגיע ל־40 אחוזים של האוכלוסיה המבוגרת, לעומת 35 אחוזים בשנה הקודמת. לדברי השר אין עדיין נתונים מעודכנים על מקרי סרטן ריאות שהתגלו השנה בישראל. אין גם נתונים מוסמכים על אחוז המעשנים מקרב צעירים מתחת לגיל 18.

ניצול בתי"ח

על מענת של חבר־הכנסת ש. ארבלי־אלמוזלינו וג' סעיל בדבר ניצול בתי־חולים ציבוריים ע"י הרופאים לצורך הפרקטיקה הפרטית שלהם, השיב שר הבריאות כי במוסדות רפואה ציבוריים חל איסור מוחלט על הרופאים לנצל מיטות לצורך אשפוז חולים פרטיים. אין למשרד הבריאות ידיעות בדוקות על עסקות מתחת לשולחן, וממילא אין הוא מעלים עין מתופעות אלו. ללא הוכחה של ממש ועל סמך שמועות בלבד, אין באפשרות המשרד להגיש תביעה משפטית. אם ישתף הציבור פעולה ויהיו הוכחות כשיעות, יועמדו האשמים לדין.

לסיכום מסר השר שם־טוב, כי בחדרי המיון של בתי־החולים עוברים יום־יום מאות חולים. רק 25 אחוזים מהם מתקבלים לאשפוז — כלומר מי שמתקבל הוא באמת חולה קשה.

הליכוד דחה לעת־עתה הצעה לדון בכנסת בהרצאות י. רבין

מאת סופר „מעריב" בכנסת

יו"ר הכנסת, ח"כ ישראל ישעיהו, החזיר אתמול לח"כ אהוד אולמרט (הליכוד) את השאילתא שהגיש לשר יצחק רבין בענין השכר שקיבל בעד הרצאותיו בארה"ב.

יו"ר הכנסת פסל את השאילתא, בהסבירו כי נושא זה אינו חל בתחום פעילותו ואחריותו המיניסטריאלית של השר רבין, ולכן אין הוא חייב לענות על שאילתות כאלו.

בעקבות זאת הלך ח"כ אולמרט והגיש אותה שאילתא עצמה, הכוללת שאלות רבות לגבי היקף הכנסותיו של השר רבין מהרצאותיו, לשר החוץ אבא אבן, בתור השר שהיה ממונה על רבין בתקופת היותו בשרות החוץ. אין להניח, כי יו"ר הכנסת יפסול שאילתא זו, מפני שהוא אישר גם שאילתות אחרות שהוגשו בפרשה זו לשר החוץ. עם זאת טרם השיב השר אבן על אף אחת מהשאילתות הללו.

לאור זאת, עומד ח"כ אולמרט להגיש היום תלונה ליו"ר ועדת הכנסת, על ששר החוץ לא השיב על השאילתות הנוגעות לפרשת ההרצאות של רבין תוך 21 יום, כפי שמחייב זאת תקנון הכנסת. כבר חלפו הרבה יותר מתקופה זו, ה־ מחייבות להלכה את השרים, בלי ששר החוץ עלה לדוכן הכנסת, כדי להשיב על השאילתות.

ח"כ אולמרט אף ביקש אמש רשות מסיעת הליכוד להעלות את פרשת ההרצאות של רבין כהצעה לסדר־היום במליאת הכנסת. הסיעה החליטה, כי יש להמתין תחילה לקבלת התשובות על השאילתות שהוגשו לשר החוץ בנושא זה, ורק אם התשובות לא תהיינה מספקות יש מקום להעלות את ההצעה לסדר־היום במליאת הכנסת. נראה כי סיעת הליכוד איננה מעוניינת, לעת עתה, להראות, כאילו היא באה לקטגר את רבין בנושאים אישיים, כאשר זה נאבק בקשיים עצומים, לשם הרכבת ממשלה חדשה.

לפי הצעה הנדונה באוצר

הפרשי הצמדה על הלוואות יוכרו כהוצאה מוכרת

באוצר נדונה הצעה להתיר לחברות ולמעסיקים לנכות הפרשי הצמדה, שהם משלמים על הלוואות שנטלו, כהוצאה מוכרת לצורכי מס הכנסה.

כיום אין אפשרות לנכות הפרשי הצמדה מן ההכנסה, אולם עתה נדונה הצעה חדשה, משום שישנה כוונה לחייב במס הכנסה רווחים הנוצרים בחברות ובמפעלים מסחריים כתוצאה מהשקעת כספים בהשקעות הנושאות רווחי הצמדה. קבלת ההצעה תביא, איפוא, לכך, שחברה שהשקיעה כספים ברכישת איגרות חוב צמודות חייבת לשלם מס על רווחי ההצמדה שנוצרו כתוצאה מעליית המדד.

מקורות האוצר הבהירו, כי אין כל כוונה לגבות מס מרווחים שבאו לידיהם משקיעים חוסכים פרטיים באיגרות חוב צמודות. לסברה, שמס על רווחים מפעלים וחברות לא יוחל רטרואקטיבית. כלומר, לא תשולמנה מס על רווחי מאיגרות שנרכשו עד לאישור החוק על ידי הכנסת.

הליכוד
קורא
לתושבי
קרית שמונה
לעצרת עם
שתתקיים מחר יום חמישי, כ"ד באייר תשל"ד (16.5.74)
בשעה 6.30 בערב ברחבת המרכז.
ינאמו: ח"כ מנחם בגין
מר יגאל כהן
פרופ' רבקה שץ

לתושבי
טבריה
לעצרת עם
שתתקיים מחר יום חמישי, כ"ד באייר תשל"ד (16.5.74)
בשעה 8.00 בערב בככר התותח בעיר התחתית
ח"כ מנחם בגין
ינאמו: מר מאיר האוס
ח"כ גאולה כהן
ח"כ אמנון לין
ח"כ יצחק מודעי

נגד נסיגה מרמת הגולן
בעד התנחלות, בטחון האומה ושלום
בואו בהמוניכם

לאבינו וסבנו היקר
ר' יצחק שמידט
בהגיעו לגבורות
ברכות מקרב לב — עד מאה ועשרים
כה לחי!
מאחלים:
הבן משה שמידט ורעיתו
הבנות חנה אורנשטיין ובעלה
צפורה איזבוצקי ובעלה
הנכדים והנין

הדסה ויאיר שטרן
מודיעים באושר על הולדת
הבת
אחות לישי
14.5.74 כ"ב באייר תשל"ד
תל־השומר

רחל וגדעון ארזי
חובקים בן
אח לגיא
14.5.74 תל השומר

ליאיר שטרן ורעיתו
ברכת מזל־טוב
להולדת הבת
„מעריב"

למשפחת צינוביץ,
חיפה
ברכותינו הלבביות
להולדת
הנכד הבכור
משפחת בורשטין

ב"ה
בקרו בביתן „חב"ד"
— בשבוע הספר —
בככר מלכי ישראל בתל־אביב

נתן ילין־מור
יחתום
על ספרו
„לוחמי חרות ישראל"
לרוכשיו,
ליד הדוכן של
הוצאת „שקמונה"
בירושלים:
היום, יום ד', 15 במאי, מ־6.30 עד 9.30 בערב;
בחיפה:
מחר, יום ה', 16 במאי, מ־6.30 עד 9.30 בערב;
בתל־אביב:
במוצאי־שבת, 18 במאי, מ־7 עד 10 בערב.

נגנבה מכונית
דה שוו
מסחרית
מס. 43-779 אפורה
להודיע טל. 853592
או לתחנת המשטרה
ויצא על שכרו

המדרשה הלאומית
ע"ש אריה בן אליעזר
עימות
בין
פרופ' אמנון רובינשטיין,
ממייסדי תנועת „שינוי"
לבין
שמואל כץ,
מראשי התנועה למען ארץ־ישראל השלמה
בנושא
מדיניות הוויתורים
ומדיניות ההסברה
המנחה: ח"כ גאולה כהן
היום, יום רביעי, כ"ג באייר תשל"ד (15.5.74), בשעה 8.30 בערב, במצודת זאב, רח' המלך ג'ורג' 38, תל־אביב.

עוצבת „ברק"
למשפחות הנופלים מקרב
אנשי עוצבת „ברק"
ולחברים לנשק
הננו מבקשים להתקשר עם הדים בקשר עם תכנית להנצחה שמות הנופלים מקרב אנשי החטיבה.
משפחת תורג'מן
חיפה, שד' רוטשילד 8 ג' טל. 534871

בס"ד
„במקום בו תחרוץ המחרשה היהודית את התלם האחרון — שם יקבע גבול המדינה היהודית".
ה' עמכם מתנחלי קונייטרה
חיזקו ואימצו אחים בגולן
בני עקיבא
סניף פתח־תקוה

הרבנות הראשית לישראל
יום תפילה וזעקה
להצלתם של יהודי סוריה ושבויינו בסוריה
במעמד הראשון לציון, הרב הראשי לישראל,
מרן הרב עובדיה יוסף שליט"א
ביום מחר יום חמישי, כ"ד באייר תשל"ד 16.5.74
ליום
תפילה וזעקה
המוני בית ישראל יתאספו בבתי הכנסת סמוך לזמן תפילת מנחה [illegible]
ישובו בנים לגבולם

הנהג, בהיותך בדרכים אל תשכח לאסוף את החייל

חוק התכנון והבניה, תשכ"ה—1965
מחוז תכנון מקומי, חיפה
הודעה בדבר
אישור שינוי תכנית מיתאר מקומית

נמסרת בזה הודעה, בהתאם לסעיף 117 לחוק התכנון והבניה, תשכ"ה—1965, כי הועדה המחוזית לתכנון ולבניה [illegible] חפ/1539 [illegible]
פורסם בילקוט פרסומים מס' 2004 מיום 28.4.74.

ד"ר נפתלי איתני
יושב ראש הועדה המחוזית לתכנון ולבניה, מחוז חיפה

יהושע א. גלבוע

ובכל־זאת - ממשלת ליכוד לאומי

ממשלה מצומצמת, אבל בעלת כיוון; קואליציה קטנה, אבל יודעת דרכה... דומה, זהו הנימוק העיקרי שבו משתמשים ביכים אלה המתנגדים לממשלת ליכוד לאומי. אולם כבר המשא־ומתן בין ה־שותפים הפוטנציאליים לממשלה מצומצמת בלבד, כי אפילו את היתרון הזה — כיוון ודרך ברורים — אין היא מסוגלת להבטיח.

נתבונן נא ביגיעות ההרכבה של ממשלה על בסיס פארלמנטארי צר בכל ה־וואריאציות — כממשלה־מיעוט עד ממשלה שבה תיכלל גם המפד"ל. בכל המקרים קשה לראותה מושתתת על פרוגראמה משותפת מוצקת. גם היא תיכון על פשרות, על ניסוחים מטושטשים, על סלאים, על הסכמה הדדית שלא להסכים ביניהם, על דחיית הכרעות.

אם התנועה לזכויות האזרח תצטרף לממשלה ונזכה לממשלת־61, הדאי תובא בחשבון הסתייגותה מאי־אלה חלקים של קווי־היסוד, או מן ההסכם הקואליציוני הקודם. ככל הנראה, אף יובטח לה חופש־הצבעה בעניינים מסויימים, בעיקר באלה הנוגעים לדת. חופש־הצבעה דומה בכמה עניינים תובעים גם הליבראלים העצמאיים, ואף מפ"ם נושאת אליו עיניה (למרות היותה חלק מן המערך).

ראוי עוד לזכור, כי כל אחד מן השותפים הממשלתיים הפוטנציאליים עצ־מם, בייחוד המערך והמפד"ל, אינו כתוי־ליטי וחיי בתוך „ביחד" מבוססים על פשרות בין גישות ועמדות שונות. על מה נסמכת איפוא ההנחה, או התקווה, כי ממשלה מצומצמת, לפחות, תדע בבהירות את יעדיה המדיניים והחברתיים ותפעל בהארמוניה ובאורח דינאמי להשגתם?

★

ממשלה מצומצמת אינה ערובה ל־שותפות־השקפות ולאחדות ביצוע לא בתחומי־פנים ולא בתחומי־חוץ. לתחומי־פנים רמזנו קצת. כדאי לכן להוסיף מלים אחדות על תחומי־חוץ. המדובר, כמובן, בנושאים ה„מתבשלים" לנגד עינינו והעתידים לעלות על סדר־היום בחודשים הקרובים: הפרדת־כוחות, נסיגות, קיסינג'ר, דנבה, פשרה טריטוריאלית. מי יודע אילו התגבשויות והת־פלגויות חדשות עוד נראה בתוכנו ב־הכשכם של נסיעות והדברות — אם במישרין ואם באמצעות מתווכים — עם שכנינו!

אבל גם עד עתה ניתן פירסום לעמדתה של המפד"ל נגד נסיגה ביהודה ושומרון — ולא שמענו כי המערך, ל"ע או ר"צ חושבים לנכון לחסום בפניה את הדרך לממשלה בגלל עמדה זו, שאולי תשמש בעתיד (ואפשר — בעתיד הלא־רחוק) חומר־נפץ לקואליציה שבהתכונת הנוכ־חית. לפיכך יש מקום לשאול: אם ב־מערך ובסיעות אחרות המתעמדות לקוא־ליציה מצומצמת יש נכונות להתחייב בהתאם לדרישה של אחת השותפות (קונ־קרטית: המפד"ל), כי הממשלה לא תסכים לנסיגה ביהודה ושומרון בלא להביא את הנושא לבחירות חדשות או למשאל־עם — מדוע לא להחיל התחייבות כזאת גם לגבי הליכוד, בכוונה ובנסיון לכלול אף אותו בממשלה?

★

אני יודע כמה תשובות מוכנות־מראש לשאלה זו ותזכות לה. לא הרי ה־מפד"ל כליכוד. ובייחוד אין לגזור גזירה שוה בין המפד"ל לבין חירות. למפד"ל מסורת של גמישות ומתינות, ואילו ל־חירות מסורת של נוקשות וקיצוניות. בסופו של דבר, שאלות הדת הן דו־מינאנטיות למפד"ל, בעוד שארץ־ישראל הגדולה, השלמה, היא נשמת־אפה של חירות. ובוודאי אין להתעלם מאישיותו של מר מנחם בגין, על הקנאות או התחושה הכיליות המאפיינת אותו.

אינני מצלה על הדעת חוסר־כנות ב־מנחם בגין. אולם גם לדבות לזהות כמהו ראוי לנו לגשת בלא רתיחה ולא להתפס לדמרבינים ביחס לעמדותיו ואפשרויות. על כל פנים, ההיסטוריה יודעת לא אחד גדול חזק אחד אשר בבואו לשלטון הפתיע בגישות מתונות בלתי־משוערות. די להזכיר — מן העבר הקרוב — את דה־גול, שבמש הועלה מחדש ל־נשיאות על גלי התלהבות וקנאות של אלג'יר צרפתית — והוא האיש שהיה, בתקופות האפ־ית לו, את הנסיגה ה־צרפתית מכנה.

אני נותן מבט בנוף האנושי־הפוליטי של ישראל ורואה, אמנם, כי רובם של המנהיגים והעסקנים הם — איך לומר? — קשיי־שינוי. חלקם הניכר סוחבים אתם מוטענים רעיוניים ורגשיים מימים, ואפילו ממקומות רחוקים.

עם זאת אי־אפשר להתעלם מתמורות מחשבתיות שנתחוללו באישים ובחוגים שונים. עם קריאת יומנו של משה שרת ב„מעריב" אתה רואה, למשל, איך פנחס לבון, איש „גורדוניה", נהפך לכין „בד־ — ואותה יודע איך לאחר־מכן נעשה כ־אנטי־בטחוניסט. עולה בזכרון נתן ילין־מור, איש לח"י — ולאיזו שמאלנות, שמיות ותבוסנות (אני נוקט כאן מונחים אלה בלא לרדת למשמעותן, אלא רק לצורך ההכוונה) הוא הגיע. ואתה מהרהר בגלגוליו של משה סנה ז"ל. ואפשר להאריך בכגון אלה.

★

אבל מוטב שאחזור לבגין עצמו. ידיד טען באזני: זה „מקרה אבוד" — הוא לא ישתנה. עלי לומר, כי דעה זאת אינה מעוגנת בנסיון. אמת, יש הרבה יציבות והמשכיות באורח־התנהגותו, ב־צורת הופעתו, בהשקפותיו ובסגנונו. אולם האם אפשר לטעון כי בגין־של־היום הוא העתק של בגין מלפני עשרות שנים?

מתבקשת עוד הערה: עם כל כוחו וסמכותו של בגין — אין לזהות אותו והליכוד זהות מוחלטת. יתר על כן, ככל שהוא משפיע רבות על אופיו ודרכו של הליכוד, יש להניח כי הוא גם מושפע מקיומה של המסגרת הרחבה יותר ש־על־פי עצם טבעה היא מוכרחה להיות יותר פתוחה ומגוונת.

אינני מתכוון לסכסך בין מרכיבי ה־ליכוד, אבל לא סוד הוא כי בבעיות־חוץ אין הם מתנבאים בסגנון אחד. ויש יסוד לשער, כי עם ימצא הליכוד בתוך הממשלה יגברו בתוכו הנטיות המתונות והגמישות.

על כל פנים, אין צידוק לטענה כי־ממשלת ליכוד לאומי היא — מבחינת יוזמות מדיניות — ממשלה משותקת מ־לכתחילה. טענה זאת טרם הוכחה ב־ניסיון — ועל שום מה להעמיד את העגלה לפני הסוסים?

„הוא כשר!!!..."

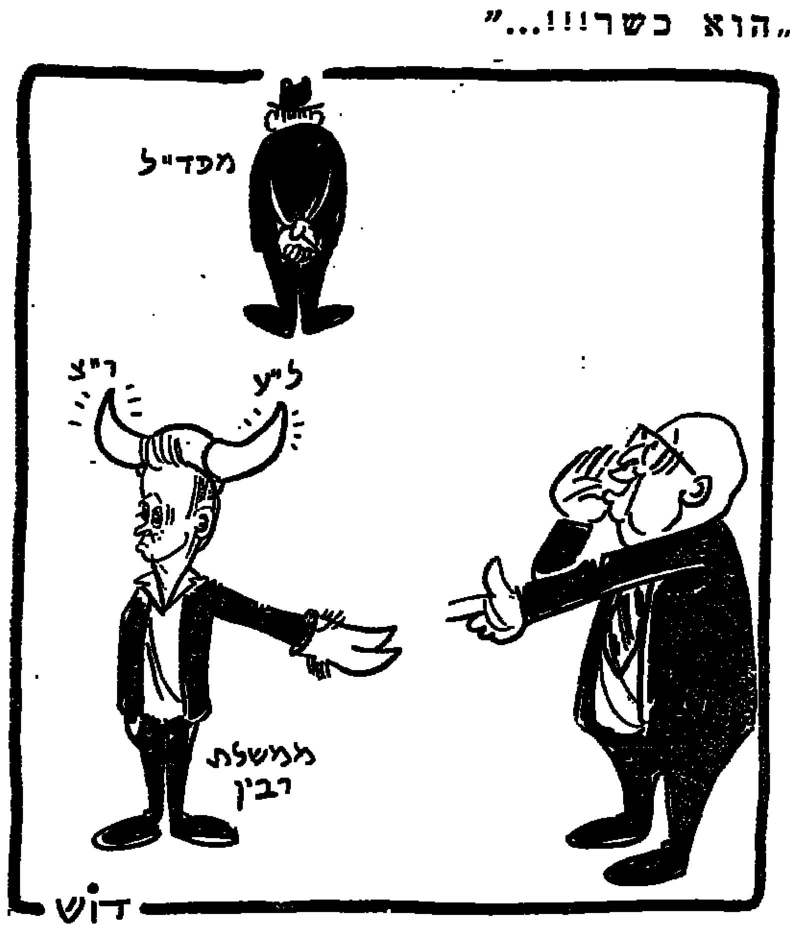

ישעיהו אוסטרידן / הפוליטיקה והחברה הישראלית

מעריב מאלה

החברה הישראלית לקתה בהלם בעקבות מלחמת יום־הכיפורים. בגלל המוחשיות הקיומית שהיתה קשורה בחוסר הכוננות ש־לנו בימים הראשונים של המלחמה. הסתבר, שהתודעה הבטחונית הפכה אחרי מלחמת ששת הימים לחלק מהרקמה השגרתית של חיינו, חרף מלחמת ההתשה והאסונות שפקדו אותנו בחו"ל מידי הטירור הפלשתינאי. ומ־כיון שצה"ל בנוי על חיל־המילואים, הוא הגם הישוב בגיוון, אזרחי היומיום החברתי־כלכלי־סוציאלי־תרבותי, חדרה גם השיגרה, מבחינה ידועה, לתפיסתנו הבטחונית. המס־קנה: הפוליטיקה הלאומית שלנו בכל שטחי הפעילות, החל בעניני הרוח וכלה בבעיות הפער החברתי, התעלמה מהספציפיות יוצאת־הדופן של מצבנו. המדיני הסלנו את עצמנו לבראגו־היים גואה, בוטח, כלכלה־יוקרה, ר־דידות־רעיונית־תרבותית ומירוץ־הישגיות חב־רתית.

★

אלה הניצבים כמוכיחים בשער, הלמאי אין יהודים עמלי־כפיים, הלמאי אין צעירים מחדרים להיות פועלי־בנין במולדת, הלמאי אינם אצים להיות פועלים חקלאים על אדמת־הקודש, אינם עושים, חלילה, שקר בנפשם, אלא דומים הם לבני־אדם היוצאים לרחובה של עיר ההיפוך שלהם הפוך — עם הביטנה בחוץ. וזה למה? כי אין הם רואים כי בעייתנו הלאומית במדינת ישראל לוקה באמביוולנטיות שרשית. ודו־ערכיות זו נובעת מהמשכיותה של „הבעייה היהודית". מצד אחד, אנו מחוייבים להשתרש באדמת המולדת ולעשות הכל על מנת לארש לנו כל רגב, כל בקעה וכל גבעה, שיהיו יהודיים לעילא ולעילא; אולם מצד שני אנו מצווים לזרז את כל תהליכי הבנייה, היעוש וההתפתחות על מנת ללכת צעד בצעד עם ההתפתחות שבאר־בית העולם. זו צידה האחד של הדו־ערכיות כבטבע הוצילווגי. עובר למדרן. מעברה ה־שני של האמביוולנטיות משיכה „הבעייה היהודית" בכך, שהעליה והקליטה ומיזוג הגלויות אינם תהליך חד־פעמי, כעין הכרזת הקמת מדינת ישראל או חתימת מגילת העצ־מאות, אלא תהליך היסטורי ממושך, לדורות (שניים? ארבעה? שבעה?), ובו מתגבשים, בכל פעם בעצמה ובחריפות יתר. המציאות הישראלית הנוצרת מכוח עצמה והמציאות היהודית „הזורמת" אל המדינה, אם אפילו בגלי־עליה מוגבלים, שלא לפי הדרישה, ה־צורך וההכרח ההיסטורי־לאומי־בטחוני.

והרי הבעייה כולה שטוחה כעל כף היד, ובכל זאת, כמה מבוכה וארוגה בבעיות ובק־שיים שאין לפתרם באמצעי־הוכחה ובוודאי לא בכתבי־בכות וקינות.

★

המוחים של היום דומים, בוססים בוסב־דייה, לבוכים של אוגאנדה. אלה ואלה נמצאו בתוך המציאות הפוליטית שלנו: ה־ישראליות ההישגית היום והציונות ההרצל־יאנית הדי־פלסטית־היישגית אז. פתאום הוסט הלוט, הוסר הזק־העיפוי והוקרד הבציאות הראה עירום ועריה את המצב. אולם, הבה ונאמר את השוני המהותי שבין המוחים היום והבוכים אז: האחרונים ידעו לפחות מה הם אינם רוצים ומה הם כן רוצים; המוחים של היום יודעים בלבד מה הם אינם רוצים אבל סמוי מהם ומאתנו מה הם כן רוצים.

מקורן של תנועות המחאה הוא כן: בהלם. אולם המשכה של המחאה הפתה כשרשנת־הזיזווה חיצ־ה לכבה וכבה עברים היא בהגברת אלמנט המבוכה, שקנה לו אחיזה „טבעית" בקרב הציבור. אין לתנועות ה־מחאה מונופולין על המצפון, ואילו גם ניתנה במונופולין זה, הרי בכך בלבד לא סגי. אין מתאו מתאום וצעקו צעקתם — וכה הלאה? תנועות המחאה אפילו אינן מקודיות. הם, המוחים, דורשים מהאחרים, מהמוקפים, מהאחראים, מהנושאים בעול, שיעשו אחרת, שיחליפו את „הסוסים", שיתרנגנו בכחות צ־עירים, ואז — ואז מה? זוהי תרופה כולה?

אולת־פישרון של תנועות המחאה היא אולי הטרגדיה הקשה ביותר של החברה ה־ישראלית, כי הן מכלילות את השאלות, כב־לי מוכנות ונונות אישית מצד אחד, וללא כל ריענון רעיוני־אידיאולוגי מצד שני. תנו־עת המחאה רוצות הכל ואינן מציפות אלא משאלות־לב, הגורע מכל, כתנועות מלהיות תנועה פוליטית לתכה. אני מדגיש תנועה, שאינה חייבת ליהפך למפלגה פוליטית חד־שה. ותנועה „לשינוי" המצהירה על מפלגה פוליטית חדשה אינה אלא יוצאת־דופן בתו־פעת תנועות־המחאה וגם בכך היא הצהרתית, כל־כך, ואין לראות את אפס קצהו של אירגון וריכוז כוחות ואמצעים, בכל אופן עד כתיבת הדברים.

★

אך המחאה הן ביטוי התעוררות ה־אינטליגנציה העיונית. האקדמאית, הטכ־נולוגית־בטחונית. התפיסה הפוליטית של ה־מילואים־הבנייניים היא כיסופים ליטהור ה־אווירה, ליצירת תנאים בריאים שיתנו ביטוי לישראליות השרשית, בביטויה המדרני של צוות השבטים. האחרונים היום אינם גרועים מהראשונים של העליות החלוציות. דור דור וחלוציו. רוב־רובם של המוחים הם הטובים, הצידית שבחברה הישראלית, מיתום כך גלה בכל ספק שהיא דמוקרטית לעילא ולעילא, בבקשת את הביטוי הכן והנכון בהיווצרות נוף מנהיגותי חדש בשורות הברכה השמאל מבנו בנויים כל המרכיבים של המערך.

הפוליטיקה היא החכמה של ה„הומו סאפ־יינס" המדיני, לראות את המציאות בהתהוותה ולתפוס את מהות התמורה המתחוללת בקרב חלקים נכבדים של הציבור הישראלי. שעובר עכשיו תהליך מזורז מהאדישות אל האכ־פתיות. מנהיגות תנועות המחאה עשויה למצוא באורח טבעי את הדרך אל תנועת העבודה הישראלית המגוונת בהתבוננות ה־קרובה בבחירות לכנסת התשיעית. מסתבר, שחוסר הניסוח האידיאולוגי של תנועות ה־מחאה אינו ליקוי־מאורות, חלילה, של ה־אינטליגנציה בחברה הישראלית, כי אם ה־רצון להשתלב בתנועה הבונה היוצרת של המציאות החדשה בארץ־אבות זה שלוחה דורות ומעלה. התנאי להשתלבות זו חייבת למצוא לה ביטוי בבינה הפוליטית של מר־כיבי המערך. בנכונות להוציא את הלקחים ההכרחיים — אראז ימצאו להן תנועות ה־מחאה את פורקנן ופתרונן הטבעי בנאות ה־לאומית ובריענון הפוליטי־חברתי של המ־דינה, שבעקבותיו מחוייבת המציאות היא הקידמה הסוציאלית וביצורה של התנועה ה־דוגלת בסוציאליזם הומאני ובדמוקרטיה צרו־פה עד גבול הניתן להגשמה.

מאיר עוזיאל / צריך להבין אותם

אני בטוח שגם אצלכם זה ככה. יושבים בליל ששי עם החברים. חלק על הספה, חלק על הכורסאות, שניים על כסאות מהמטבח, אחד על השטיח ואחת עוברת וסופרת כמה קפה וכמה תה. מדברים קצת על כיתוני אוויר וקצת על ארוחות מטבח, ואז עוברים לדבר על המלחמה.

נכון שגם אצלכם זה ככה? אצלנו זה בכל אופן ככה.

התמונה היא בערך כזאת: אלו שעל הספה אומרים: אוז, אלמלא הרוסים... אלה שעל הכורסאות אומרים: אני רק מקווה שהבן שלי לא יצטרך להלחם. השניים שעל הכסאות מהמטבח אומרים: אתם לא תספרו לי, אני דיברתי עם פלשתינאים בחו"ל, אני יודע מה שהם חושבים. זה לא מה שאתם חושבים שהם חושבים.

זה שעל השטיח אומר: באמת, חכמה גדולה, בכל דבר מאשימים את הממשלה. וזאת שסופרת קפה או תה אומרת: נו־טוב־אדמה־יהיה־הסוף הה בלבל אותה היא מתחילה לספור מחדש.

ככה השיחה נמשכת. יושבים וצועקים אחד על השני וכשהקפה מגיע, כולם כבר לא מסכימים בשום נקודה.

אז שמים סוכר בקפה ומתחילים עם מה־אתה־מציע. מיד שומעים מהספה, מהכורסאות, מהשטיח, מה־כסאות ומהמטבח (היא מחממת עכשיו את הפיצה): בשביל ירושלים לא אומרת שום דבר. צריך לפנות לנבות. הישובים בגולן עושים בעיות. אני לא רוצה שהבן שלי ילך למלחמה. אתה באמת חושב שיש לנו ברירה? קיסינג'ר יודע מה שהוא עושה. הנה עם המצרים זה בסדר. חבל שאין לסורים ארמיה שלישית. שכבה את הבדיחה על המחולינן. תן צ'אנס לרבין.

ואז מגיע החלק העיקרי של הערב. הפיצה מונחת על השולחן ומישהו זורק: תנסה פעם להבין את נקודת ההשקפה שלהם.

הדבר גורם להתעוררות כללית. כולם מוזגים אורנג'אדה (יש יותר מדי אנצ'ובי בפיצה) ואומרים: כן, זה נכון. מבחינתם הם צודקים. אם אני הייתי ערבי... על שלום אין מה לדבר. מי אתה שתגיד להם מה טוב בשבילם. ואת בכל זאת היתה הארץ שלהם. הם בתהליך היסטורי. אני לא רוצה שהבן שלי ילך למלחמה. מה זה חיי אדם בשבילם. מה אתה היית עושה אם היו כובשים לך אדמות. אצלם מלחמה זה כבוד. הם מאמינים שינצחו בסוף. אני לא מוכן להגיד מי צודק ומי לא. כל העולם לצידם. מלמדים אותם לשנוא אותנו. היהודים תמיד עושים צרות. ראית איך שהם נלחמו הפעם. אי אפשר לשנות את זה ביום אחד. ומה עם הפליטים? יש צדק בשני הצדדים. תגיד מה שתגיד, אבל בחשבון ארוך זה כדאי להם. הכבוד העצמי שלהם נפגע. אי אפשר להגיד שהם לא מתפכחים. זה בסך הכל תהליך של ההצורות לאומית.

כולם מלאי סיפוק שדנו בעניין באוביקטיביות וכי הם מבינים היטב את הערבים, ואז מסתכלים בשעון ונוסעים הביתה. הבייבי סיטר. אתם יודעים.

★

תגידו, גם אצלכם זה ככה? אצלנו זה בכל אופן ככה. ואני בטוח שלא רק אצלנו ואצלכם.

בכלל, יש לי רושם שכל העולם החופשי בעולבנו עצמו. בלי הרף בהבנת הצד השני: מין חוג בינלאומי לפסיכולוגיה בו מנסים כל הזמן להבין את הילד הרע.

בחוג לפסיכולוגיה הזה יש הבנה עמוקה למניעים של כל מיני קבוצות רוצחים ושליטים אכזריים. על ארגונים ההורגים בחוזות יצירה אומרים נו־טוב־אצלם־זה־ככה. ולאידיאולוגיות המסבירות שיש אנשים הצריכים להתגורר במחנות ריכוז קוראים שלב היסטורי בדרך להגשמה.

אין טוב ורע. לכל מטבע יש שני צדדים. אסור לבוז לאף אחד. אסור לשנוא. המשמעות החדשה של המלה אוביקטיביות היא לאכול שהצד השני צודק, בעצם, ואתה טועה. המלה „אוייב" יצאה בכלל מהמחזור. יש סובלנות כלפי כל דבר וכל אחד, פרט לאלה הטוענים שיש גבול לסובלנות. אל אלה מתייחסים במלוא הבוז, ומוקיעים אותם ללא רחמים.

ויש לי לפעמים רושם שהערבים (סליחה) לא מבינים מה הולך פה בעצם. הלא הם מסבירים את עמדתם בבירור. מלחמה זה בסדר גמור בשבילם. המלה חירות מגעילה אותם. על שלום הם לא מוכנים בכלל לדבר בדור הזה. במדינותיהם נחשבת דעה תמיכה למחלה שמטפלים בה בצורת צוות רופאים. רצח נשים וילדים זו סיבה למט־בה. שנאה זה חינוכי. סובלנות זו מלה גסה.

נו טוב, צריך להבין אותם. אצלם המושגים קצת שונים, הם רואים את העניין קצת אחרת. הקשיות שלהם זה רק מס־שפתיים.

אתם רואים, אני שוב מתויל. אתם חושבים שמישהו מבין גם אותי?

לוי יצחק הירושלמי

שפה רמה — ומציאות ירודה

אין לקנא ביצחק רבין. אפילו יעלה בידו להקים ממשלה — לא ייהנו בכשולים מן הארץ. רבים הקשיים ה־צפויים מ ב ח ו ץ, ביחוד בשעה זו, אך — אני מצו לומר — מסובכים מהם המכ־שולים המכשלות מ ב פ נ י ם.

ב„לילה ההיסטורי", אור ל־22 באפריל, לאחר הבחירה בין שני המתמודדים על המועמדות לראשות־הממשלה במרכז ה־„עבודה", כאשר נשמעו הכרזות־הערכות על „הגאולה המתקרבת" בצורת „ביטול החטיבות" ו„הרס המחיצות", העיר אחד מוותיקי מפלגת־העבודה, ספק ברצינות ספק בהלצה: „אינני יודע, אם תהיה מפלגת־העבודה, אך החטיבות בוודאי תישאר־נה".

הערה זו, שנאמרה בלחש „מן הצד", האירה את המצב נכונה. יכולים ראשי החטיבות להכריז מאה פעמים ואחת על ביטולן הקרב — ערך הכרזותיהם כקלי־פת השום. אפילו היה רצון לבטלן — ספק אם יש כוח לעשות זאת, ואפילו היה הכוח הדרוש — מותר לפקפק אם היה רצון לכך.

כל הסימנים מעידים, כי ב„עבודה" אין עתה לא רצון ולא כוח להעביר את החטיבות מן העולם. בכל אופן, לא נראה מאמץ מיוחד בכיוון זה. ההצהרות החגיגיות על „תמורה" — לצורך יצירת תדמית בהווה ולימים יבואו — אינן הול־מות את המציאות. שהרי למעשה גם המצהירים עצמם דבקים בנוסח הישן, ולפעמים גם מקפידים ומחמירים יותר.

★ ★

לפתוח של שפה רמה ורבצת, לפעמים, סכנה של שפת מיר־מה. מוקש כזה טמון גם בשערי החטי־בות של מפלגת־העבודה.

הנה, מכריזים על כוונה לבטל חטיבות — ובו־זמנית מודיעים, אם כי לא רש־מית, על התכנסותן של חטיבות לשם קביעת עמדה לקראת כינוס מוסדות מפל־גתיים, דצל ההבצהויות בינחטיבתיות. ב־עוד אישים מחטיבה רפ"י דורשים למסור את תיק־הבטחון לידי שמעון פרס (ויש גם כאלה המבקשים לראות בכך מבין „תנאי אולטימאטיבי") — הרי מחטיבת „אחדות־העבודה" שוללים אפש־רות כזאת מכל וכל, עד כי בהתכנסות פנימית נשמעו דיבורים בנוסח: „משרד הבטחון אינו אחוזה פרטית של רפ"י".

אילו היתה נכונות לפתוח „דף חדש" היו מאפשרים למיועד לתפקיד ראש הממשלה ל ת פ ק ד את הממשלה הח־דשה ולהשאיר בידי החטיבות רק את האיוש, משום ש„תפסת מרובה לא תפסת". כאשר יש רצון להלל שינוי כבפנים — צריך לתת למיועד „שאנס" לעסוק ב־„מעשה־הרכבה" בשקט — ולפחות, ללא ליווי קולני של „התייעצויות" (כאילו יש הבדל בין „התייעצויות" לבין „ישי־בות") „חשאיות" בצמרות חטיבתיות, או בקרב קבוצה מצומצמת של אישים הנימ־נים עם חטיבה זו או אחרת ו„מדליפים" מיד על כך לכלי־התיקשורת.

ואם לא די בכך — אנו עדים גם לתופעות אבסורדיות לנוכח הדיבורים הרמים על „תמורות" הכרחיות. אנשי־צמרת מחטיבת „אחדות־העבודה" היו בין הראשונים שהשמיעו תביעה נמרצת להת־פטרותם של שרים ודרשו בקול גדול שינוי וחילופין בממשלה, כך שלא יכהנו בה אותם שרים שהיתה להם יד במלחמת יום־הכיפורים ובכל הכרוך בה. עתה נר־אה, שאם יצליח, יצחק רבין להרכיב ממשלה — לא יכהנו בה, לפחות, שניים מבכירי הבכירים של השרים: ראש הממ־שלה הגב' גולדה מאיר ושר הבטחון משה דיין. שני אלה — כמו השרים האחרים — נימנים עם שתי החטיבות שהיו (מפא"י ורפ"י). אך ראו זה פלא: חטי־בת „אחדות־העבודה" היא היחידה ה־ת ו ב ע ת משני נציגיה בממשלה — לא רק אחד — להמשיך בתפקידיהם. הציבור כולו יודע — ואני מניח: גם זוכר — שמלחמת יום־הכיפורים נקשרה ב ש ל י ־ ש י ה (גולדה־דיין־גלילי). האם השינוי מחייב רק את הזולת? האם „טיהורה" של הממשלה משניים בלבד עושה את הממשלה טהורה בעיני „אחדות־העבו־דה"? האומנם השלישי הוא כולו זכאי ורק שניים הם בחזקת „חייבים" בעיניהם של אנשי חטיבת השר גלילי? האם זהו מוסר צרוף, לדידם? ואולי אין זה אלא סימן־היכר נוסף להמשך החטיבתיות כ־פשוטה?

★ ★

ואולי ברגע האחרון ממש יעניקו, בכל זאת, קצת יותר סמכות למיועד ויאפשרו לו, לפחות, ל ח ל ק א ת ה־ת פ ק י ד י ם בין השרים לפי ראות־עיניו ולא על־פי תחיות חטיבתיות? הרי סוף־סוף, בפעם הראשונה נבחר לתפקיד זה בבחירות חשאיות מי שאינו נושא תג של איש־חטיבה.

אך ספק גדול — הלוואי ואתבדה — אם ה„חברים" יתנו ליצחק רבין גם את המעט הזה. כי רק השפה הנשמעת מפי עסקני מפלגת־העבודה היא רמה. המצי־אות — שונה. היא — אם לנקוט בלשון המעטה — ירודה.

מעריב
העורך: אריה דיסנצ'יק
המו"ל: הוצאת מודיעין בע"מ
בית דפוס „מעריב" בע"מ
תל־אביב: מערכת, הנהלה, מודעות, דפוס: בית „מעריב" רח' קרליבך 2 (מיקוד: 67132) ת.ד. 20010 טל. 287211. סניף ראשי לקבלת מודעות בתל־אביב: שדרות רוטשילד 33 (מיקוד: 65123); טלפון 621994.
ירושלים: המערכת: רח' הלל 14 (מיקוד: 94581), טל. 221151.
הפצה ומודעות: רח' הלל 16, טל. 231769.
חיפה: רח' הנביאים 29 (מיקוד: 33104), טלפון 666468; 669020.
הפצה ומודעות: רח' הנביאים 32, טל. 663254; 660051.

מלחמת ...
...לימו מ...

רדה נפילה

עה שנכתבים דברים אלה, עדיין לא ב כל פרטי ההריסה המחרידה ובמהו־במעלות שבגליל המערבי. עדיין לא מה מספר הנפגעים והנערה השבויים הזיות המחבלים שחדרה הלילה בי־, ומה הדיימונותים של השופים.

יש מקום להבה על עצם קיומו של בהתהגשות במספר רב של תלמידים ובאזור שבהם צ י פ ו לפעולה עויי־נל העובדה שטיול כזה נע בלי ליווי דומה שביקרם כדי להה את הדעה זה של הדרכה. אם היה כאן גילוי של אותו חוסר־דאגה אומלל המציין עוסי ההתנהגות של ישראלים רבים אלה של בהיהוה והכנות. עוד יבוא זהרים לבאגנות זו ולמי שאחראי לה.

זה בכרפזים על ההיגים בגורלם של והנערה ששבויה ביולם השבפה מיטי הלילה, על ידי ההפרצות ה־ לבית הספר שבו נבו ללון. ההרה הדיקת כל כהשבה אחרת; המצייך בהתנבלות זו בכל ההויות התהבינה זה, הוא רוצה ראשון לכל בעייתנו.

הורגלנו עדיין לבחכבה שיש עתה המחבלים אנשים המוכנים לחדור ל־ שמהם אין אפשרות על נסיגה; אנשים לבצע פעולות של התאבדות. אינגו למיפול בסוג זה של ביבצעים.

ם היוצאים לבעיבות כאלה נוסים רו מכל סיקול הומאניטרי ומכל הגר־ בגילום של הקרבנות הנתונים בידיהם. הדבים של קריה שכונה והאופן שבו צליה באורים בלמדה שאין לצפות כי דעת הקהל בעולם תהווה גורם אשר את ידיהם של המחבלים. אכזריותם הדם שלהם אינם מעוררים נגדם הגר־ בת ואינם גורעים מן האהדה שזכו תנליה הבינלאומית כפו נתנה להם בראש — היא נוצכה רק באשר ים על מצדיהם.

...יות ...ציאות

ה מעלות הדהיקה את הסכים עד ההכות זמיעור לאי־מציאותי. אב ז עם קיסינג'ר בכובסות על ההנחה צמי לשינוי בעמדת הערבים ויש בהדברות אתם. מה שקרה וקורה הבלילות עשוי להרחיק תקוה זו כמכל.

סיגה מקונייטרה צריכה להיות מבוא ההתלטות המחבלים על בית הספר; היא מבוא לשלב חדש במלחמה, שלב נאכזרי, השם לאל את כל הנחות קאים הדיפלומטים בדבר תמורה ש־ביכול, בעמדת הערבים ובדבר נכונות ומקננת בלבם לייעב את הסכסוך בדרך ארוכתו.

את היא מעלות; המריב על הגבעות ב לקונייטרה הוא ראיה־מהירה־ילב. ז היא איבה ללא מצרים; השיחות על שראלי־סורי נראות לאורה כהזיה. מה ם לנו על העמדה החדשה של ה־ אים, על נכונתם להשתתף בוועידת על רצונם לקבל את חלוקת הארץ של פשרה, בשמע עתה כלהג בלהי־ רצון הפלשתינאים מוצא לו ביטוי עי במעשי הדמים שלהם; כל ביטוי וא סם להרהכת צרונהנו.

דומה ברגע זה ששיחות ההפרדה הגי־ ודה של קפאון, אם ברור עתה פחות ר שער הנחץ האמריקני עומד לשוב בלא שהשיג הסכם, אולי מסקפים זה והוסר הצלחה זה את האמת ב־ בין ישראל והערבים יותר מכל הגוסת־ ־יפלומטיות הדומשמעיות.

־ינות הישראלית הגיעה אל גבול ש־ לו אורבת סכנת ההפקרה של צרכי בט־ ־שיים. אי אפשר לעבור את הגבול ־י להנזק.

שנוח לנו הדבר ובין שלא, אנחנו מותקפת, והמלחמה נגדנו לא פסקה. מם שייהתם, אפילו יחייב את הממשלה ז אשר תתרצה לו, ישאיר חופש פעולה מחבלים. למיבך צריך כל הסכם להיות על הבטחת חייהם ושלומם של גברים, ילדים יהודיים שבאזורי ספר. אי אפשר ־ את השמירה על בטחונם בידי זרים; זאי אפשר לתתה בידי ארגון בינלאומי ז במשך שנים רצופות כי בעיניו. על ים, דם יהודי מותר.

־לת ישראל אינה יכולה, איננה רשאית, ב למסורת ההליכים המבינים על הישובים ־יפ ברכות הגולן לידי כוח הזירום של . ויתור בנקודה זו יהגד את המתישבים ־יהושה, הזקוקים להגנה מידי זרים.

חקו כודר מאד. זה הקו האורום של החיים והיהודיים בישראל; ואין לעבור

هكذا من الأصل

هكذا من الأصل

הממשלה תסייע ל"אגד"

תוך יומיים ייקבע סכום הלוואה שתינתן לקואופרטיב

מאת סופר "מעריב"

[illegible]

1971/72 — הוחזרה אושר. ה' באזן לשנה 1972/3 כתוצב — בגלל המלחמה, ויוצג ב' ימים הקרובים. לשנה 1973/4 גירעון כאזן, כנראה כאיננו, רק בשנה הבאה. [illegible]

[illegible]

(תצלום: אסף קוטין)

המרכז החדש של מיח"א

2 ילדים שנרפאו מחרשות־אלמות ברכו בטקס חנוכת בית מיח"א

מאת תחיה עיפר

רבים בקהל בכו [illegible]

היה זה אתמול, בתוכנה ה' הנגינה של בית מיח"א ברמת־אביב, [illegible]

היא אם לילד חרש ועומדת בראש קליניקה אמריקאית נודעה לטיפול בליקויי שמי־עה. "נפלא הוא לראות רצון כזה, כשהוא עולה [illegible] — כהבה."

שלוש מטרות?

הקמת הבניין נתאפשרה על ידי הקצאת קרקע של עיריית תל־אביב, מימון כל המפעל [illegible] הפיס בהקצבות הצירית, וכעל לכל על־ידי תרומה גדולה מ־ קרן האחים שרכן מבריטניה, שעל שמם נקרא המרכז.

נציג הקרן בארץ, ד"ר אלק לרנר, העלה על נס את הפ־עילות, שהכשילו ליצור את הקשר בין הקרן למיח"א: רעייתו דליה פרלרנר, ראומה וייצמן ורחל דיסנצ'יק. אלו שלוש מתנדבות מיני רבות, "שכל פרחי תל־אביב לא יס־פיקו על מנת לחלק להן ד־ רים", כדברי ד"ר קורין אשר העניק זרים ל"יקירי מיח"א", בהם יו"ר המתנדבות בתל־אביב, גב' צפורה פקר.

עזרת העירייה

בטקס השתתף קהל מגוון של תורמים גדולים וקטנים, מתנדבות, הורי ילדים חר־שים ובוגרי מיח"א. הוקראו ברכות, שנתקבלו משר ממ־שלה ואישים רבים. בירכו גם מנכ"ל משרד הסעד, ד"ר קורין, וראש עיריית תל־אביב, שלמה להט. אמר "ברוך על המונגר" הבטיח להמשיך ו־ לעזור למיח"א, כפי שעשה קודמו, יהושע רבינוביץ.

נערים הצטיינו בטיפול בקליטת עולים והוזמנו לעבוד במשרד הקליטה

מאת יוסף זקמן

כמה מבני הנוער הירושלמי הוזמנו לשמש עובדי משרד הקליטה, לאחר שאתמול הוכיחו כשרון בהתי רבים במחאת הקליטה, במסגרת מבצע ביוזם שערך משרד הקליטה במקומות שונים בארץ.

"לעת עתה אנו מסתפקים בעזרה לקליטה בהתנדבות" — השיבו הצעירים והצעירות, שנאמר להם כי בתום לימו־דיהם ושירותם בצה"ל מובטחת להם עבודה במשרד הקליטה.

בני הנוער ביקרו במרכזי קליטה, שוחחו עם עולים בהתוכות מגוריהם ושמעו את בעיות הקליטה ודרכי פתרונה מפי עולים וקולטים כאחד. הם התרשמו שיש צורך בעזרה רבה לקליטת העליה וציינו שעובדי משרד הקליטה פועלים בדרך הטובה ביותר. "היו עולים שהתלוננו כי טיפלו בהם לא יפה ולא טוב בתל־אביב, ולעומת זאת סיפרו בהתלהבות על הטיפול האוהב בירושלים" — אמרו בני הנוער.

בעצה אחת עם מר אלי עמיר, מנהל משרד הקליטה במחוז ירושלים והדרום, סיכמו אמש חברי מועצת הנוער של ירושלים (המאגדים את כל תנועות הנוער וכן בתי נוער, מועדונים ותלמידים) על שורת פעולות התנדבותיות. כגון לימוד עברית לעולים בבתי מגוריהם, הדרכתם בהלכות החיים בארץ, הקמת ועדות קליטה בכל בתי הספר, הזמנת בני נוער עולים לפעולות תרבות וחברה משותפות עם הנוער מבני הארץ והזמנת בני משפחות עולים למשפחות ותיקות.

בתחרות השחמט בנתניה:

ליברזון הקריב כלי ו...עמד לפני הפסד

מאת אליהו מאיר?

[illegible]

בסבוב השמיני היום: פיאסצקי — בלייכן, כגן — דנקר, אסלון — צ'ירנאק, פרידמן — קריידמן, גוראנ־תה — קלדור וליברזון — לדרמן.

באליפות "הפועל" ממשיך להוביל האמן כנחם קליר עם 5 נקודות אחר ששה סיבו־בים. אחריו שני האמנים הי־רושלמיים עידדור וזודקוב עם 4.5 כל אחד. אחריהם ברנשטיין, גלוחמן, הרוזי, סרגר וסהר — 4 כ"א.

בתחרות דרגה ב' ממשיכים להוביל אלופת הנשים אילנה פודרזינסקיה והרצל אלמון עם 5.5 נקודות אחר ששה סיבובים.

שאר שלושת המובילים לא הצליחו להתכן וסיימו בתיקו: אסלון עם קריידמן ובלייכן עם גוראנתה. [illegible] עם 4.5 נקודות כל אחד.

לדור היה היחיד שצבר אמש נקודה שלמה כשגבר על לדרמן, [illegible] וזו הפסדו השלי־שי ברציף.

המפכ"ל: שלטונות הבטחון נערכים לקראת ביקורי קיץ

מאת סופר "מעריב"

המפקח הכללי של המשט־רה רב ניצב שאול רוזוליו [illegible]

המפכ"ל הביע תמיהה על הוויכוח הנטוש מאז הטבח בקרית שמונה בנושא השמי־רה על בתי הספר. לדעתו של המפכ"ל אין כל ברירה אלא לבצע את השמירה על־ידי התנדבות של אזרחים.

הפגנת אנשי ההרה

"ישנם חוקים בישראל ה' מטילים את האחריות בבטי־חון על שני משרדי ממש־לה. משרדי התחבורה והמש־טרה. האם בגלל הכלל זה יעלה בדעתו של אם לשלוח את ילדה לחצות כביש בלי להת לו יד?" — שאל ה' מפכ"ל — "על אחת כמה וכמה כשהמדובר בשמירה על הילדים בבתי הספר. האם מישהו סבור שיש אפשרות פיזית להעמיד אנשים בכל מוסד? אפשר לגייס מספיק כוח אדם לשם כך, אך ה' דבר אינו מעשי. "לכן אינני רואה דרך אחרת, אלא לבסס את השמירה הזו על התנדבות שבה המשטרה תיטול את התפקיד המרכזי".

רב־ניצב שאול רוזוליו הת־יחס בדבריו לפיזור הפגנה אנשי הרות בול ביתה של ראש הממשלה בתחילת ה' שבוע. "התקופה הזו מולידה תגובות מחאה אשר בחרות לצבצן כל מיני דרכים על כנה להביא מחאתם — דבר הגורר הפרעות ואי סדרים". בענין זה, הוסיף המפכ"ל מצ־ביר כל משטרה בעולם ומש־טרת ישראל בפרט בפני די־למה קשה ביותר. "כאשר גוף מפגין הוא בוחר לעשות זאת במקום בו מרוכזים אורחים. מצד שני ישנם אורחים ש' אין להם קשר עם תנועות המחאה המופגנים נגד ההפ־גנות, ההצעקות המתמדה וה' מריבות בין המפגינים. המש־טרה יודעת שכל שימוש ב' כוח משאיר אחריו צלקות... מפקד משטרה יתושב אח־רות בטרם יתן פקודה להש־תמש בכוח. זאת הוא יעשה רק במקרה של חוסר ברירה.

איחוד ירושלים

בנושא אחר אמר המפכ"ל כי בתום שבע שנים לאיחוד ירושלים הוא יכול לציין כי האיחוד לא יצר אלמנטים שליליים מבחינה פלילית ב' עיר המאוחדת.

המפכ"ל אמר דברים אלה בהופיעו בפני חברי מועדון האיגוד המקצועי של מועצת פועלי ירושלים בפגישה ש' התקיימה בבית ההסתדרות ב' בירה.

הרקע לעשרות המעצרים בשטחים:

גבר השיתוף בין הקומוניסטים בירדן ואירגוני המחבלים

מאת סופר "מעריב"

המפלגה הקומוניסטית ב־ירדן מקיימת עתה קשרים הדוקים עם אירגוני המחב־לים בסוריה ובלבנון. מע־צרם של קבוצה ב־100 איש מיהודה ושומרון ובמזרח ירושלים, בחשדם במעורבות עויינת נגד ישראל, הוא תו־צאה של קשרים אלה.

מחוגים בטחוניים נודע אמש, כי לאחרונה גבר שיתוף ה' פעולה בין המפלגה הקומוניס־טית בירדן, הנמצאת מחוץ ל־חוק, לבין אירגוני המחבלים. ההערכה היא, כי המלך חוסיין אינו רואה סכנה של ממש ל־משטרו בהתקהלות זו, ולכן אינו נוקט עתה צעדים דראס־טיים נגדם.

החקירה העלתה עד כה, כי פעילים קומוניסטים בירדן ו' פעילים באירגוני המחבלים ב־סוריה ובירדן תיכננו פעולות עוינות בשטחים המוחזקים ו' בתחום ישראל. פעולות אלה היו צריכות להתבצע על־ידי חוגים המזוהים עם המפלגה ה' קומוניסטית בירדן והתומכים באירגוני המחבלים.

הרהמותם של חוגים קומו־ניסטים בשטחים לפעילות עו־ינת מהווה צעד חמור. פעי־לים מרכזיים ברקית כתו ב־ימים האחרונים נגד המעצרים.

מארבים ליליים — נגד דיג ברעלים בכינרת

מאת מאיר הראובני

בעקבות מקרים נוספים של שימוש ברעלים כבוכ־נים לצורכי דיג בכנרת — ובמיוחד מקרה חמור ש־התגלה לפני כשבועיים ב־איזור שפך נחל סמך בחוף המזרחי של האגם (צפונית לעין־גב), כי הורעלו אלפי דגים — נקבעו על ידי ה־משטרה, מינהלת הכנרת, אגף הדייג ומשרד הבריא־ות, שורה של אמצעי פי־קוח וביקורת, לרבות קיום מארבים ליליים ובדיקות ב־שוקי הדגים, כדי להבטיח שמעשים כאלה לא יישנו.

בכל מקרה יימנע מראש אפשרות של שיווק הדגים ל־ציבור, העלול להיפגע מאכי־לתם.

על ידי מיהול המים ב־תמיסות רעליות המהממות את חיילי הגדודים העבריים.

הדגים, נעשו נסיונות לאסוף בקלות יתרה כמויות עצומות של דגים ולשווקם בטבריה. לפני כשבועיים התגלתה תמו־תה של אלפי דגים בשפך נחל סמך, בתחום הלאגונה בחוף המזרחי של הכנרת. ה' דגים הורעלו בחומר הדברה מהמם. במידה שהחומר בזה מצטבר בגוף הדגים בכמויות גדולות, עלולה אכילת דגים כאלה לסכן את האדם הניזון מהם.

עבריינים שייתפסו, יובאו לדין במהירות ויתבעו עונשים מרתיעים. קויימו פגישות גם עם הדייגים בטבריה ועם סו־חרי הדגים בעיר, ולאחר ש־הוסברו להם נזקיה האפשריים של צורה זו של דיג הסכנות הכרוכות בשימוש מופרז ב־רעלים גם לעתיד ענף הדייג, סוכם במשותף, שגם הדייגים וסוחרי הדגים יצטרפו לפעו־לה המאורגנת למלחמה נגד תופעה זו.

מועדוני "רוטרי" מארה"ב יתרמו מיליון ד' לישראל

התרומה מיועדת לרכישת ציוד רפואי

מאת מאיר הראובני

מועדוני "רוטרי" הבינל־אומי בקליפורניה ובמדינת פנסילווניה שבארה"ב יאס־פו כמיליון דולר לרכישת ציוד רפואי חדיש ומתוחכם ביותר שיימסר כתרומה ל־בתי החולים בארץ, באמצ־עות רוטרי ישראל.

פרטי הציוד הרפואי המבו־קש הועבר מישראל להנהלת הרוטרי בשתי המדינות האמ־ריקניות. הציוד כולל מיכשור למחלקה לניתוחים פלסטיים, ציוד לטיפול נמרץ בהנשמה, ציוד ראשוני להצלת נפגעי כוויות עמוקות, ציוד כירורגי משוכלל ומכשירים רפואיים־אלקטרוניים מיוחדים.

נגיד ה"רוטרי" בישראל, ה' שופט הטבריייני יעקב בר־זאב, אמר אתמול לסופר "מעריב", כי פניית מועדוני "רוטרי" ב־ארה"ב בענין תרומה זו באה בעקבות קריאה ב"איגרת הנ־גיד" מישראל, שבה נמסר על החלטת מועדוני "רוטרי" ב־ארץ לגייס מיליון ל"י לרכישת ציוד חיוני לבתי החולים. ה־מועדונים בארץ ירכשו מספר רב של מיטות־אלקטרוניות ל־נפגעים, בעיקר עבור פצועי צה"ל, שפציעתם שיתקה את פעולת הגב, או נפגעו ראש, שכושר המעלת גופם הוגבל ביותר. נפגעים אלה זקוקים לסיוע מתמיד של רופא או אחות, כדי לבצע אפילו את הפעולות הפשוטות ביותר. ה' מיטות האלקטרוניות מצויידות במערכת להצבעות המופעלות במגע קל של האצבעות, אשר באמצעותן ניתן לשנות בצו־רות רבות את מצב המיטה.

כמה מיטות כאלה, בשווי כ־ 150 אלף ל"י, כבר נרכשו על ידי "רוטרי" בארץ ונמ־סרו לכמה ממחלקות השיקום בבתי חולים בארץ.

בעקבות הפרסום ב"איגרת הנגיד" הגיעה תרומה גם מ־ אחד מנגידי "רוטרי" בגרמניה המערבית, בסך 5000 מארקים גרמניים. במיברק שצורף לת־רומה נמסר, כי מבצעי הת־רומה דומים יאורגנו גם במו־עדוני "רוטרי" אחרים בגר־מניה.

בשיתוף עם קופת חולים ה־כללית, עירית טבריה, המו־עצה האזורית עמק הירדן ו־ ישובים באיזור, ירכוש "רו־טרי" בטבריה ציוד א.ק.ג. ע־בור בית החולים "פוריה".

המרכז למפגרים בחיפה זכה לשבחים בלונדון

מאת ראובן בן־צבי

מרכז חברתי קהילתי למפג־רים הפועל בחיפה מזה זמן, שהוא הראשון מסוגו בעולם ובארץ, העלה על נס בסימ־פוזיון בינלאומי שקיימו ב־לונדון בספטמבר אשתקד מומחים בעלי שם עולמי. ה' מומחים הביעו התפעלותם מהמפעל, הדואג לעיסוק חב־רתי בשעות הפנאי לנער ה' מפגר. פרטים אלה נמסרו ב־חיפה במסיבת עתונאים, בה השתתף סגן ראש העיריה, י. ציזיל, יו"ר אקיים, י. זלמנוב, מנהל השרותים ה' סוציאליים בעירית חיפה, ב. ברעם, והיועץ המקצועי של אקיים, י. גביגר. במסיבת ה' עתונאים נמסר על העברת הטיפול במפעל המוגן של אקיים בחיפה לידי העיריה.

אושרו העלאות מחירי מזון

ועדת המחירים הציבורית אישרה אתמול העלאת מחי־ריהם של חומוס, טחינה, מ־יונזים, ממרחים וחרדל. הע־לאת המחירים אושרה בשל התייקרות חמרי גלם, אריזות, הובלה. שיעורי ההעלאה נ־ עים בין 10—15 אחוז, בהת־אם לסוג.

פועל הרים צינור והתחשמל למוות

זאב שמטרלינג־רוזן, בן 46, מרמת־גן, נהרג ביום ב', שעה שעבד בכפר ברוך ב־ הרמת צינורות של מנוף היד־ראולי. אחד הצינורות פגע בחוט חשמל והוא התחשמל.

* "פרס העבודה" של קופת חולים הכללית הוענק אתמול ל־12 צוותי עבודה, שקיבלו פרס קבוצתי ול־26 עובדים שקיבלו פרס אישי.

יכול לחסוך לכם עשרות ל"י בחודש

הסעה מביתך לאירופה

שירות הסעה חינם מביתך לנמל התעופה לוד פותח גם השנה כל חוויה מודרכת של קופל. 25,500 ל"י בטוח נוסעים ללא כל תשלום, שתי ארוחות ביום משך כל ימי הטיול, בתי־מלון טובים, לווי והדרכה

צמודים ובידור, ישלימו את ההנאה. והמחיר? תווכח בשטח שתשווה בינו לבין מחירי מתחרים אחרים. הצגות מפורטות תמצא בחוברת הטיולים המודרכים במשרדינו ברחבי הארץ.

KOPEL CONCERN

קופל נסיעות טיולים מודרכים

רח' פרישמן 14 תל־אביב, טל. 246126/7 ירושלים, חיפה, נתניה, אשקלון, באר־שבע, רמת־גן.

כב' ממשלת ישראל וחברי כנסת ישראל

מאת יעקב אליעזר בן דוד פיידנברג פתח־תקוה, רח' אחד־העם 17

מתוך רגשות עמוקים של אהבת ישראל, שכולנו סבלנו בכל השואות, הגלויות, המאבקים והמלחמות, על קידום צודק, של כבוד אנושי ולאומי, הריני פונה אליכם. מתוך יסורי מצפון שאינני יכול להרגע עד כמה שאין אנו מבינים, שבמצב כזה, כשכל הגויים עומדים עלינו לכלותנו, הסורים כנציגי כל עמי ערב והרוסים כנציגי הנוצרים שכפרו בדתם הם, תעכור בישראל תנועה כ"רץ" — וחברת כנסת שולמית אלוני בראשה — בדרישה ח"ו להכיר בגיור בישראל שלא כהלכה המסורתית של דת משה וישראל.

כפרטיזן לוחם בלונינץ ועד רציצ'ה וגומל, והצלתי הרבה יהודים כחובה, דרישתי ובקשתי; אני פונה אישית לשולמית אלוני שתוותר על דרישותיה לקבל גרים רפורמים, שאף פעם לא סבלו ונגזלו ולא קיבלו מצוות היהדות, וגרמה לעצמנו גם בזיונות בתביעותיה להפריד בין דת למדינה. להיל עם ישראל, מדינת הקודש וארץ הקודש, ביהדות מזויפת, בגריכה התבוללות ובטמיעה בארץ הקודש ובחו"ל. בממשלתנו אל יהיה מקום לה ולהרצומותיה.

כן בקשתי שתשפיעו על שר הבטחון משה דיין, שהצבא שלנו זקוק לו מאד, שישאר בממשלה.

וכמו כן להשפיע על ד"ר בורג והמפד"ל, שהם הבזווה הכשרה לממשלה ולמדינה, שביכים החיים בשבי [illegible] הקרבנות האזרחיים והצבאיים שנפלו על קידוש השם והעם, שלא יעזבו את הממשלה בידי "מוקדים" ו"רצים" — לכניעה לרוסים ולצורים, [illegible].

בדעתי מבקש שגולדה מאיר לא תעזוב אותנו לאנחות והתעבור ליבון הממשלה על יד רבין, ביחד עם הליכוד — עם מר בגין ומר שרון — לעודדו ולעזור את עמנו במצבנו הקשה.

וה' עוז לעמו יתן, ה' יברך את עמו בשלום.

יעקב אליעזר בן דוד פיידנברג פתח־תקוה

(מ.)

עלי חידר — מועמד ליו"ר הוועדה הקרואה בנצרת

שר הפנים פיזר את מועצת העירייה

מאת יוסף וקסמן

...בנצרת ... בראש הוועדה הקרואה ... לאחר ששר הפנים, יוסף בורג, פיזר את ... מועצת העירייה ... עיריית נצרת, שנקבעה ... על ענייני העיר והשי...

...ועדה, ששר הפנים מינה ... ול העירייה — בהרכב ה־

כבונה על מחוז הצפון, ישראל קניג, האסעד עזאיזה, מבקר רשויות מקומיות במחוז הצפון — כנראה תמשיך בתפקיד זה רק עד סוף שבוע זה. „אני מקווה, שתוך כמה ימים אסיים את תפקידי כיו"ר הוועדה לניהול העירייה ואעביר את הסמכויות ליו"ר הוועדה הקרואה הקבועה, שר הפנים יכונן" — אמר אביה מר קניג.

לסופר „מעריב" נודע, כי המועמד הרציני ביותר לעמוד בראש הוועדה הקרואה של עיריית נצרת הוא מר עלי חידר, מפקח בתי-הספר התיכונים במגזר הערבי בצפון, הנמנה עם בכירי משרד החינוך בסקטור הערבי. הוא בוגר האוניברסיטה העברית. כסגנו יתמנה כנראה חביב בר לוס, מראשי משרד האוצר בנצרת.

החלטתו של שר הפנים לפזר את מועצתה הנבחרת של עיריית נצרת ולמנות במקומה ועדה קרואה, נפלה לאחר שראש העירייה, ח"כ סייף אל דין זועבי, הגיש את התפטרותו — לטענתו, משום שרוב חברי המועצה לא שיתפו פעולה, לא באו לישיבות ומנעו פעולה סדירה, וכן בשל מצבה הכספי של העירייה ובגלל פרישת סיעת המפד"ל מהקואליציה.

עם מינוי הוועדה הקרואה, לא ברור אם יקוימו הבחירות למועצת עיריית נצרת, האמורות להתקיים בדצמבר השנה. חברי סיעת רק"ח בעיריית נצרת תובעים לקיים לאלתר בחירות חדשות לעירייה. הם הביעו דעה זו באוזני שר הפנים, שקיבל אותם לשיחה, בטרם יחליט אם לפזר את מועצת העירייה.

תנועת התיירות מגרמניה לישראל גדלה בקצב של 23 אחוזים לשנה

מאת רחל פרימור

...אז 1968 גדלה תנועת ה־ ...מגרמניה לישראל ב־ ...של 23 אחוזים בשנה. ...הגידול הרב ביותר ... אחרונה ... בכנס ... בתל-אביב ... „לופטהנזה" ... הגרמני ... כי הברה, ... עם חברת „אל-על" ... לעודד את תנועת התיירות לישראל.

...לשאלה אמר ה־ ...הגרמני לענייני ... בתקופה הקרובה צפויה ... של כ-4 אחוזים במחירי ... הטיסה בנתיבים התו־ ... אולם הוא לא ידע ... אם תהיה עליה דומה ... במחירי כרטיסי הטיסה ה־ ...אטלנטיים. ...נשאל, כה תהיה מדי־ ...חברת התעופה הגרמנית ...לטיסות ישירות לישר־

אלים, אמר, כי בכך צריכה לדון הממשלה, בהתאם לחוזה האווירי שבין שתי המדינות.

דובר „אל-על", מר ארנולד שרמן, שהשתתף אף הוא בפגישה, אמר, כי חברת „אל-על" בודקת עתה את האפשרויות הטכניות לנחיתת מטוסים בשדה התעופה עטרות שעל יד ירושלים.

נודע, כי צוות מיוחד של החברה ערך בדיקות שונות בתחילת השבוע בשדה התעופה עטרות, כדי לקבוע באיזו מידה כשיר השדה לקליטת מטוסים בינלאומיים במטוסי „בואינג".

...נפצע בשל פליטת כדור

...חק בן רחמים, בן 28 ...מנהל במפעל לייצור ... במושב בית יצחק, נפ־ ...אתמול בבוקר בהזזו מ־ ...את כדור, אך יצא בפצעים ...בלבד.

...אירע לאחר ... במפעל, ערביה מן ... קלנסואה, נטלה רובה ... בבוקר ואיימה על ... בשל סכסוך עבודה. ...שהיא לא ידעה כלל ... הרובה טעון ולחצה על ... מרחק של מטר אחד. ...פגע בצד הימני של ...של בן רחמים וגרם לו ...קלים בלבד. הוא קי־ ...רפואי בבית החולים ...„יפה" בחדרה ונשלח ל־ ...

...כה לא נתקבלה כל תלונה ...טרת נתניה.

„מקורות" מגיבה: „חילופי האש וגיוס עובדים מונעים חידוש אספקת המים המלאה לישובי דרום הגולן"

מאת מאיר הראובני

הרס מקורות מים וקווי האספקה ברמה הדרום-מזרחית של הגולן במלחמת יום הכיפורים; קשיים בגישה למקומות אלה עד היום, בגלל היותם נתונים ממקם יום יום לאש התותחים הסוריים, וכן מחסור בכוח אדם בשל גיוסם של עובדים רבים, הם שגרמו לכך, שעד היום אין באפשרות חברת „מקורות" לבצע עבודות תיקונים ולהבטיח את חידוש אספקת המים המלאה ליישובי דרום הרמה — הודיע דובר „מקורות", בתגובה על תלונות על תקלות באספקת המים ליישובי דרום הגולן, הגורמות להפרעות ולקיצוצים בתכנית הייצור החקלאי של היישובים.

הדובר ציין, כי „מקורות" גייסה כוח אדם, לרבות קבלני משנה, וכן ציוד רב, במטרה לבצע במהירות עבודות שיפוצים אפשריות, במקרה שתנאי הבטחון באיזור יאפשרו זאת. החברה אף הציגה לגורמי הבטחון באיזור תכנית לפעולה מיוחדת לביצוע עבודות תיקונים דחופות. אך הצעותיה נדחו משיקולים בטחוניים.

עיכובים בביצוע תכניות פיתוח אחרות של מערכת אספקת המים באיזור, לרבות תכניות הגברת שאיבת המים מן הכנרת, מתעכבות גם בשל מחסור במתקנים וציוד שהוזמן בחו"ל ואשר הוברר, שיש צורך בהחלפתו והזמנת ציוד חדש. אחת הסיבות לשינויים הנדרשים היא העליה במחירי הציוד ובמחירי הדלק, שחייבה בדיקה מחודשת של הציוד המתאים ואפשרויות המרת הציוד שכבר הוזמן בציוד אחר, שתפעולו יצרוך פחות דלק ויאפשר הקטנת הוצאות השאיבה.

החל המו"מ על הסכם עבודה בענף התובלה

פרטים על התקדמות המשא ומתן וחתימת הסכם עבודה לשנת 74' בענף התובלה, נמסרו אתמול בכנס ארצי של נציגי ועדות נהגים מעשרות מפעלי תובלה של רכב כבד מכל חלקי הארץ.

יו"ר המדור לתחבורה, מר ש. פרי, סקר בפני באי הכנס שנערך בבית הוועד הפועל את הפעילות המקצועית של ההסתדרות. הוא הסביר את תביעות המדור לתיקונים בשכר היסוד לסוגי הרכב השונים, וכן את התביעות לשינוי תיקרת הוותק, תיקונים בחישוב הפנסיה, מסלול קידום מקצועי לנהגים ברכב כבד מ-22 טון ומעלה, הגדלת דמי האש"ל, והגדלת הפטור ממס מדמי כלכלה לנהגים.

מר פרי מסר, כי הוגשה תביעה לתשלום בונוס במפעלי תובלה רווחיים.

היום תוחמר שיטת הניקוד על עבירות תנועה

...היום תחול ההחמרה ב־ ...ת הניקוד על עבירות ...עה שמבצעים נהגים. ...פי מכפרן של העבירות ...ריף 4 נקודות, ונוספו ...דות רבות שעליהן יחו־ ...נהג עבריין ב-2 נקו־ ...שליליות.

...קר הכוונה בהחמרה היא ...א לגילוי מהיר יותר של ...ם עבריינים, העמדתם ל־ ...ולאחר שצברו מספר מס־ ...של נקודות — לשלוח ...ם לקורסים מיוחדים, ל־ ...ן שגיאותיהם ולנהיגה ב־ ...

...משרד התחבורה קיימת כרטסת אישית, בה מרוכז החומר על כל נהג שעבר עבירה, נשפט או נענש בברירת-קנס — ו„זכה" על כך גם בניקוד שלילי.

בעיקרה מיועדת שיטת הניקוד להרתיע ולחנך לנהיגה זהירה יותר.

עד כה נכללו במסגרת העבירות, שעליהן קיבלו הנהגים נקודות, רק 133 תקנות וסוגי עבירות. מעתה יהיו 267 תקנות — מהן 102, שעבירה עליהן תגרור ארבע נקודות, ו-165 תקנות שעבירה עליהן תגרור 2 נקודות. במסגרת זו אין כוללים עבירות מינהליות, כמו חנייה אסורה.

ירושלים היא העיר הגדולה הענייה ביותר בישראל. הכנסות העירייה נופלות מאלה של תל-אביב וחיפה ולעומת זאת הריבוי הטבעי שבה הוא גדול ביותר ושיעור המשפחות נתמכות הסעד הוא הגבוה ביותר מבין שלוש הערים הגדולות — במילים אלה הציג אתמול ראש עיריית ירושלים טדי קולק (משמאל, בחולצה לבנה) את עירו לעיני קבוצת ח"כים חדשים מכל סיעות הכנסת אשר ערכו עימו סיור בחוצות הבירה. קולק ניצל את המיקרופון שהיה בידו במהלך הסיור כדי למתוח ביקורת חריפה על משרדי הממשלה המטפלים בירושלים. (תצלום: פוטו ק. וייס)

עובדת הרה שפוטרה מ„צים" קיבלה פיצויים של 15 אלף ל"י

פיטוריה של עובדה, שהיתה בחודש הרביעי להריונה, עלו ל„צים" 15 אלף ל"י. פשרה זו הוסכם עליה בין הצדדים והיא קיבלה תוקף של פסק דין בבית הדין האזורי לעבודה בתל-אביב. התביעה הוגשה על ידי הגברת שרה חפץ, באמצעות עורכת הדין דליה ברקול. היא טענה כי נתקבלה שתי פעמים בפקידה לעבודה זמנית ב„צים" ופוטרה. כשנתקבלה בשלישית ביום 1.11.71 כבר הועסקה 9 חודשים. לדבריה הובטח לה כי בתום 6 חודשים יינתן לה קביעות. בתוך כך הרתה והודיעה על כך לממונים עליה. אף על פי כן קיבלה הודעת פיטורין והיא היתה אז כבר בחודש הרביעי להריונה. היא מיחתה על כך, אך מחאתה הושבה ריקם. לפיכך פנתה לבית הדין האזורי לעבודה בתל-אביב וטענה שפיטוריה היו בניגוד לחוק וכי היתה זכאית להמשיך בעבודתה ולקבל את משכורתה. על כן היא תבעה פסק הלנת שכר ובשל פיטורין שלא כחוק. התביעה המתבקשת ב-25 אלף ל"י.

בשם הנהלת „צים" הגיש כתב הגנה עורך הדין צ. זנדבנק, שטען כי גם בפעם השלישית נתקבלה התובעת כפקידה זמנית וכי החברה היתה רשאית לפטרה.

תוך כדי דיון משפטי בבית הדין הגיעו שני הצדדים לכלל פשרה, שלפיה שילמה החברה לתובעת 15 אלף ל"י. השופט אישר את הפשרה.

עובדי משרד התקשורת בסיני שבים לעבודה

לאחר שלושה ימי שביתה ישובו היום לעבודה תקינה 100 עובדי מחלקת ההנדסה של משרד התקשורת בסיני. ועד העובדים נפגש אמש בירושלים עם מנכ"ל משרד התקשורת, שמחה סורוקר, ועם מזכיר הסתדרות עובדי המדינה, ובתום דיון ממושך סוכם כי תנאי העבודה של עובדי התקשורת בסיני יושוו לאלה של עובדי משרד הבטחון במקום.

תביעות שונות אחרות שהגישו העובדים — הנוגעות לחופשה שנתית מוגדלת, דירות, ביטוח מיוחד גם לעובדים אזרחיים, דמי שתיה — יידונו בימים תוך שלושה שבועות.

הוחל בשיפוץ הטורבינה בתחנת רדינג ד'

מאת שמעון רפופורט

חברת החשמל החליטה להקדים שיפוץ תקופתי של הטורבינה בתחנת רדינג ד' בתל-אביב. השיפוץ יתבצע במקביל לתיקון הדוד, שיצא מכלל פעולה לתקופה ממושכת בגלל התפוצצות.

מנהל אגף התפעול בחברה, שלמה בורנשטיין, מסר אתמול, כי שיפוץ הטורבינה בת 214 המגווט כבר החל. לפי התכנון, עמוד להפסיק פעולתה של טורבינה זו לשם שיפוץ תקופתי בעוד כמה חודשים. בגלל ההתפוצצות בדוד החל בפירוק הטורבינה. תיקון הדוד יימשך, לפי הערכה, כשלושה חודשים. זהו גם משך הזמן הדרוש לשיפוץ הטורבינה.

אגף התפעול ביצע שינויים בלוח הזמנים הקבוע של שיפוץ טורבינות בתחנות-כוח. הקדמת השיפוץ של הטורבינה ברידינג ד' תאפשר ביצוע שיפוצים ביחידות אחרות, בהן נדחו העבודות בגלל התפוצצות הדוד.

חברת החשמל הגישה תביעה לחברות הביטוח לכיסוי הנזקים הישירים שנגרמו לה עקב התפוצצות הדוד. הנזק שנגרם נאמד בכשלושה מיליונים ל"י.

מנהל אגף התפעול מסר עוד, כי אין צפויות תקלות בהספקת החשמל.

„עמיגור" פתחה במבצע לשיפור תנאי הדיור

חברת „עמיגור", המטפלת ברכוש הסוכנות היהודית, פתחה במבצע רחב היקף של הטבת תנאי דיור בישובים שבתחום פעולתה.

„עמיגור" נטלה על עצמה את החזקת הבתים ב-14 ישובים מחברת „עמידר". בשתי שנות קיומה הטיבה תנאי דיור של כ-3000 משפחות, שהתגוררו בדירות בתנאי צפיפות של שלוש נפשות ומעלה לחדר. כן מצאה פתרונות דיור לכ-900 משפחות, שהתגוררו בצריפים ובדיור ארעי.

לפי התכנון, עומדת „עמיגור" לחסל את צפיפות הדיור בישובים שבתחומי פעולה תוך שנתיים-שלוש.

מנכ"ל „עמיגור", משה לנדאו, ויו"ר מועצת המנהלים, אברהם ציגל, מסרו אתמול במסיבת עתונאים על תוכנית חדשה לתוספת אגפים בבתים ישנים לשם הטבת תנאי דיור.

ראשי המועצות של הקריות, משה גושן מקריית מוצקין, צ. קולינר מקריית ביאליק וראש עיריית קריית אונו צבי הרר, שיבחו את פעולת חברת „עמיגור", וציינו לשבח את פעולותיה המקיפות בהשוואה לסחבת שהיתה מנת חלקם, כאשר הרכוש היה בניהולה של חברת „עמידר" הממלכתית.

עובדי „הדסה" בירושלים קיימו שביתה בת יום

בית-החולים „הדסה" בבירה שבת אתמול. מרפאות בית-החולים, המשרדים, בית המרקחת והשירותים האחרים היו סגורים, ולא היתה בהם קבלת קהל.

✶ „סימנים שונים מראים באחרונה כי צ'ו אן לאי, ראש הממשלה של סין ב-25 השנים מאז הקמת הרפובליקה הסינית העממית — עומד לפרוש מתפקידו", מסרו מקורות בהונג-קונג.

סכסוך עבודה פרץ בדפוס לוין-אפשטיין

מאת אברהם תירוש

סכסוך עבודה חמור פרץ בדפוס לוין אפשטיין בבת-ים. מועצת הפועלים המקומית, התומכת ב-120 פועלי הדפוס, תובעת את החלפתו של המנהל ש. הימלפרב, מנכ"ל „החברה המאוחדת לפרסומים והדפסה", שהדפוס הוא בבעלותה.

מועצת הפועלים, שדנה אתמול במצב בדפוס, האשימה בהודעתה את המנהל בהתנהגות הגורמת תופעות שליליות כמו צמצום היקף ההזמנות, הפחתה בתעסוקה, והתמרמרות בקרב העובדים, ירידת מוסר העבודה וחרדה לעתיד המפעל.

מזכיר מועצת הפועלים, שמואל טלר, אמר כי מר הימלפרב אינו מכבד התחייבויות והסכמים שנחתמו עם ההנהלה הקודמת, „אינו מכיר בוועד העובדים ובתוצאה מכך נותק המגע בינו ובין הוועד.

מועצת הפועלים החליטה להודיע לפני מועצת המנהלים של החברה על התנגדותו של המנהל ולהיאבק להחלפתו, לדרוש בכל מקרה של פיטורין או התפטרות פיצויים מוגדלים פי 3, לתבוע התערבות המחלקה לאיגוד מקצועי ולהתנגד להעברת דפוס מעריב לבבנים של דפוס לוין אפשטיין.

מר ש. הימלפרב הגיב על כך: „כל מה שנאמר בהודעת מועצת פועלי בת ים — להדים. העובדות הן הפוכות. הדבר היחיד המרגיז אותם הוא שקיבלנו מפעל הרוס לחלוטין, על סף פשיטת רגל, עם גרעון של 1.5 מיליון ל"י ונקטנו באמצעים שמטרתם הבראתו המשקית. בשום מקרה לא נפגעו זכויות העובדים ואנו מכבדים את כל ההסכמים הקודמים".

המנכ"ל ציטט את הודעת מועצת המנהלים, שהביעה בו את מלוא אמונה וחיזקה את ידיו להמשך הפעולות להבראה המשקית של המפעל.

„מנכ"ל „כבלים" — הגורם לעירעור היחסים במפעל"

— טוען חבר מועצת פועלי חיפה

מאת ראובן בן-צבי

„גם אם הנהלת מפעל „כבלים חשמל" בחיפה תקבל את התביעות הספציפיות, שבגללן הושבת המפעל, לא יחזור השקט למקום עבודה זה, משום שלדעתנו, המנכ"ל ראובן הירשזון הוא מוקד הזעזועים והמערערים. לא כן הנמנע, שמועצת פועלי חיפה תאלץ לדרוש את פיטוריו".

דברים אלה אמר אתמול, במסיבת עתונאים בחיפה, מר ברוך שינגרוס, חבר מזכירות מועצת פועלי חיפה, המחזיק בתיק פועלי המתכת.

מזכיר מועצת פועלי חיפה, אליעזר מולק — שלא השתתף במסיבת העתונאים — אמר, לעומת זאת, כי למועצת הפועלים אין רשות לקבוע מי ינהל מפעלים ותעשיות, ואין זה מעניינה, אך היא הדרוש בכל תוקף את כבודם של הפועלים — ולו גם במחיר חיסולו של המפעל.

מר שינגרוס הוסיף, כי הדגש של הבעיות במפעל הוא בנושאים חברתיים. אין פלא, לכן, שבאים סטודנטים ללמוד את בעיות יחסי העבודה במקום. המפעל מנוהל, לדבריו, בקטרקטין, במשמעת עירות בשיטת השוט.

השביתה נכנסה היום ליומה השמיני.

אברהמוביץ: אין „למתוח" את החתימה על הסכמי השכר

הדחיה מקפחת את מעוטי ההכנסה ✶ סכנה לשיבושים חמורים ביחסי העבודה

מאת סופר „מעריב" לענייני עבודה

יו"ר המחלקה לאיגוד מקצועי בהסתדרות, מר אוריאל אברהמוביץ, הזהיר אתמול בישיבת מליאת המחלקה, כי אם לא ייחתמו הסכמי השכר בענפים השונים תוך ימים אחדים, צפויים שיבושים וקשיים חמורים ביחסי העבודה במשק.

מר אברהמוביץ פנה בקריאה אל כל העוסקים במשא ומתן, לפעול ללא לאות לסיומו, „משום שאין מקום לדבר על מתיחות משך המו"מ, ועל תשלום רטרואקטיבי, כאשר מסגרת הזמן של סיום ההסכם היא בסך הכל כשמונה חודשים מהיום. לכן, כל דחיה בחתימת ההסכמים, מקפחת קודם כל את מעוטי ההכנסה ואת העובדים המנויים היומיים עלול להיווצר מצב, שחלק מן הכספים לא יגיע ליעדו, ויחול תהליך של נגיסה מתמדת בתוספת הריאלית בשל תהליכי האינפלציה הנמשכים.

חברי המחלקה, שהם מזכירי איגודים מקצועיים, ניסו להצדיק את הסחבת שהם נוקטים. נציג „הליכוד" דניאל נחמני, אמר כי לא יתכן שאלה אשר תמכו במדיניות המקצועית של ההסתדרות, או השלימו עמה, יגרימו עתה קשיים על תהליך ביצועה.

מזכיר מועצת פועלי תל-אביב יפו, מר אורי אלפרט, תקף את מזכיר הסתדרות פועלי המזון, י. בר-אבא, ואת מזכיר הסתדרות פועלי המתכת, החשמל והאלקטרוניקה ש. זק-בר, שהגישו, לדבריו, תביעות החורגות מעבר למדיניות המקצועית.

אברהמוביץ: תקנות הפרישה — שרירות וקיימות

בתגובה על הפרסומים של ראשי קרן הגימלאות המרכזית של ההסתדרות, על הצעתה להעלות את גיל הפרישה ל-68 שנה לגברים, ו-63 שנה לנשים, אמר אתמול יו"ר המחלקה לאיגוד מקצועי, מר אוריאל אברהמוביץ, כי גיל הפרישה נקבע לאחר דיון במחלקה לאיגוד מקצועי, וכל הצעה לשינויים בגיל הפרישה חייבת להיות נידונה במחלקה זו. לכן, כל התקנות והכללים ביחס לגיל הפרישה של 65 לגברים ו-60 לנשים, שרירים וקיימים.

מר אברהמוביץ אמר דברים אלה בתשובה לשאלה רבה של עובדים המתקרבים לגיל הפרישה.

הנהלת קרית-הפלדה מסרבת להחזיר לעבודתם את העגורנאים ששבתו

מאת מנחם רהט

הנהלת מפעל הערגול בקריית-הפלדה בעכו, מנעה אתמול את חידוש העבודה במפעל, חרף נכונותם של העגורנאים השובתים לשוב מיד לעבודה תקינה. ההנהלה טוענת, כי לא תוכל לקבל עתה את העגורנאים בעבודה — אחרי ששלחה להם הודעת פיטורין.

כתוצאה מעמדת ההנהלה, עדיין מושבתים מאונס כ-180 עובדי שלוש המשמרות של מפעל הערגול, המייצר ברזל בניין לצריכה מקומית. מפעל הערגול הושבת תחילה עקב שביתת העגורנאים ועתה בשל עמדת ההנהלה כלפי העגורנאים.

מפעילי העגורנים הביעו נכונות לחזור לעבודה החל משעה 2 בצהרים אתמול לאחר שמזכיר מועצת פועלי עכו, יצחק חזיזה, הודיעם כי ועדה של מומחי בטיחות תבקר במפעל ותבדוק מקרוב את מצב העגורנים.

ההנהלה הגיבה בהודעה, כי העבודה לא תוכל להתחדש, לאחר שהעגורנאים פוטרו מעבודתם. מר חזיזה הזהיר, כי מבחינת מועצת הפועלים וועד העובדים, אין לפיטורין הללו כל תוקף, הואיל ונעשו באורח חד-צדדי ושלא כחוק.

אמש התכנסה מזכירות מועצת הפועלים לישיבה שלא מן המניין, והחליטה שלא להכיר בהודעות הפיטורין שנשלחו ל-22 העגורנאים בטענה: כי המזכירות קבעה, כי עתה נושאת ההנהלה באחריות לאי-חידוש העבודה במפעל, — ועל כן יהיה עליה לשלם כפיצויים לעגורנאים החל מאתמול בצהרים.

מר חזיזה ציין בהזדמנות זו, כי בעוד שהנהלת המפעל חוזרת וטוענת, כי מצב הבטיחות של העגורנים תקין, היא נזדרזה לשגר את עובדי האחזקה שלה לעגורנים, והורתה לתקן אותם, כאשר נודע לה על הביקור הצפוי של מומחי הבטיחות.

ברכת חזק ואמץ למתנחלי קוניטרה

אנו

מזדהים עם המפגינים נגד נסיגה ובגידה

אנו קוראים לאזרחי ישראל לעלות לירושלים ולהצטרף לאות הזדהות, לשובתים מול משרד ראש ממשלת התבוסה

הם שובתים למניעת חיסול ישראל!

שיירת רכב תצא היום יום רביעי 15.5.74 בשעה 4.00 אחה"צ מרחבת היכל התרבות בתל-אביב לירושלים.

אזרחים נגד הכניעה

ת.ד. 2628 תל-אביב

חיילים שכחו

● בתאריך ה-30.4.74 נשכח קיטבג ירוק של הנער למען החייל, במכונית מסוג פולקסווגן ירוקה, שנסעה מתל-אביב לכוון מרכז תל-אביב, על דיסקית הזהוי שנמצאה בין החפצים רשום השם אופנוביסקי אורי מ.א. 2125440. כדי לקבל את התיק נא להתקשר לטל' 720968.

● בתאריך ה-5.5.74 בטרמפ מתל-אביב לצומת נתניה שכחה בחורה צעירה שעונה, כדי לקבלו נא לפנות ליעקב חסין קורס מרכזי מרשב במדרשת רופין, או לפי הכתובת: ירושלים עזרת תורה 4.

● בתאריך ה-4.4.74 אבדו כפפפיים אוטומטיים כהים עם נרתיק ארוג באוטובוס, המוצא הישר מתבקש להתקשר למסיקה גרשון מ.א. 212234 — ד.צ. 1182.

● בתאריך ה-7.5.74 שכח חייל בטרמפ מחיפה לתל-אביב תרמיל שהכיל חפצים אישיים. המוצא הישר מתבקש לפנות לרם כהן רח' אליעזר הלוי 28 ירושלים טל' 02-525703.

● ביום שבת ה-20.4.74 שכח חייל בטרמפ מצומת עתלית לכביש נהה מעיל פליז. המוצא הישר מתבקש לפנות ליוסי דיבר רח' כנרת 9 חיפה או מ.א. 2122730 ד.צ. 2229.

שרות עד חצות
לקבלת מודעות
היצע וביקוש
מודעות משפחתיות
ומודעות ל־
צורן מעריב
מתקבלות
ב„דחף צפון"
דיזנגוף 116 טל. 239952
פתוח עד חצות
ברציפות

אבד כתב יד
לסטודנטית אבד
כתב-יד בספרדית
החשוב רק לה.
המוצא הישר יבוא על
שכרו.
טל. 234370 או 614186

מפיצים בלעדיים: קרביץ בע"מ, תל-אביב, רחוב פרץ 42 (ע"י התחנה המרכזית) טלפון 621996—(03)

هكذا من الأصل

نقلنا عن الاصل

מעריב לספורטאים מעריב לספורטאים

הפועל פ"ת עשתה זאת ~~~ מה צפוי היום?

מאת דורי קלגד

מכבי תל־אביב כאן — כבר השלימו עם העובדה כי הקבוצה לא תזכה השנה בתואר האליפות. לכן ירכזו השחקנים את מאמציהם כדי להתנחם בזכייה בגביע ובהרגשה זו יעלו השחקנים הערב למשחק נגד הפועל חיפה הראשון בחצי־הגמר.

יחד עם זאת לא ניכר בקבוצה הכנות מיוחדות ומאמנה, יצחק שניאור, לא ערך אתמול אימון אלא הסתפק באימון השבועי הרגיל עד שלשום. באימון איפשר שניאור מנוחה לבינלאומיים פנחס בלו ואאיר נימני הסובלים מעייפות ומפציעות קלות. נעדר גם הותיק דוד קרקו בגלל שירות מילואים ואפשרות שיופיע במשחק היום עדיין לא ברורה.

כל השאר התאמנו כרגיל וזכו להידרוך טקטי ולשיפור הכושר הגופני. נראה שבהרכב לא יחולו שינויים ומכבי ת"א תפתח בהרכב: קדוש; שוטנברג, רוזן, נימני, בלו; קרקו (גרניר) סלימאן, עוז; שלבי, ברנזר, פרץ.

מאת אשר צינמון

הפועל חיפה קרוב לעשר שנים, עברו מאז נפגשו קבוצות הפועל חיפה ומכבי תל־אביב בגמר הפרתוני, לאורך שלושה מפגשים, שבסיומם גברה מכבי תל־אביב על הפועל חיפה בקרית־חיים בשער 2—1 (משעריהם של משה עשיס ואורי קומי).

את השער לחיפה במשחק זה כבש צעיר בן 17, אלמוני בימים ההם. יצחק אנגלנדר. כיום הוא ה„קפטן" הסוכב.

אנגלנדר וחברו השוער אליהו בניש, הם „המוהיקנים" האחרונים ששרדו מהקבוצה שהוכרעה בגמר ההוא והם גם יכללו בהרכבה של חיפה הערב, בחצי הגמר מול היריבה הותיקה.

„ננסה לתקן בגביע את הרושם העגום שהשארנו באחרונה בליגה" — ציין יצחק אנגלנדר.

בחוריו של גרונדמן, ערכו שני אימונים קלים השבוע לקראת משחקם הערב בת"א. ההרכב המשוער יהיה: בניש; י. דוד, כהן, חלק, גרוס; גינדין, למבסל, אנגלנדר; איפצי, אלון, צנצישוילי.

בגלל גבשושית עפר עשויה הפועל פתח־תקוה להופיע בגמר הגביע

הפועל פ"ת — בית"ר י־ם 1—0 (1—0)

מאת משה פרידמן

[illegible]

הוא זה כדור גולל עבור ביתר ירושלים בכבכ"ר הי... [illegible]

● תקיעות ועקבנות [illegible]

באחרון (87) וזורינוב קלם. דקה לפני הסיום — הי־... [illegible]

● הפועל פתח־תקוה: ויסר; אביטה, בלומנטל, א. מאלם, במוציקסקי; רוזנהורן, רוזנטל, שוהר; צלניקר, חיים (הכלה), רוזנשטיין.

● ביתר ירושלים: שורי־נוב; הכב, מנשה כהן (מ. כהן), גאונה, ב. כהן; לוריא, ו. לוי (בלמיליאן), נויבן; מריעקב (טאבו), ישי, אביטן.

„זה לא הפועל כצמן"

טענו אמש ותיקי הפועל ת"א בכנס־יסוד בת"א, שבו נמתחה ביקורת על דרכי הניהול של הסניף הותיק

מאת מרדכי רוזנבלום

ארגון חדש קם אמש בתל־אביב: „ארגון התיקי הפועל תל־אביב", בשורותיו חברים אישים וספורטאי עבר שפעילו או ניהלו בחלקות ספורט שונות באגודה זו ב־30 השנים האחרונות.

באסיפת היסוד של הארגון בלטו בנוכחותם אריה סריג, כראשי משרד הבטחון וחיים גלוביבסקי לשעבר יו"ר איגוד הכדורסל ולכיום גזבר הכבוד של הוועד האולימפי; אברים שפירא, מנהל בחברת הכדורסל; דוד שוויצר, מאמן נבחרת ישראל בכדורגל ושחקנים ותיקים בכדורגל ובכדורסל.

בדיון שהתפתח, נמתחה ביקורת חריפה על הנעשה כיום באגודת הפועל ת"א ואת הדיבים היפנו כמה דוברים כלפי יהושע כצמן, האחראי על ענייני הפועל במועצת פועלי ת"א, ונגד אדוארד סגל, מזכיר הפועל במחוז ת"א. „זה לא הפועל כצמן" — אמר החבר הותיק מרדכי ויניצקי.

גשמעה טענה כי ראשי האגודה מצביעים כיום על 10 אלפים חברים ועל תקציב פעילות של כ־4 מיליון ל"י „בעוד שהאמת היא — כך טען מרדכי ויניצקי, מכארגני הכנס — שבאגודה רק 1500 חברים ואנו רוצים לדעת מה נעשה בתקציב שהועמד לרשותם".

כן נמתחה ביקורת על כך שהפועל ת"א הוציאה 40 אלף ל"י לרכישת כדורסלן (דייב ניובארק), ההוצאה שלא הצדיקה עצמה עד כה.

מארגני הכנס מסרו כי על ארגונם ידוע לוועדת הביקורת הברכזית של ההסתדרות וכי בדעתם להירשם כאגודה עותומאנית. הם הכריזו כי יפעלו להדחתם של היה כצמן וסגל בניהול ענייני הפועל ת"א.

כד סריג וכר גלובינסקי ע־... בירכו על הקמת הארגון, הר־דיעו כי לדעתם מטרתו איננה להדיח אנשים אלא לחפש דרכים להבריא את מצב האגודה.

משרקי זכה ב„מירוץ דן"

דני משרקי מאס"א תל־אביב זכה אתמול ב„מירוץ דן" ה־מסורתי שנערך בפארק־הלאומי ברמת־גן. משרקי סיים בזמן של 12.45 דקות. לפני רפי וישנצר מאס"א ת"א 13.12 דקות ויוסף דהרי מה־פועל ת"א — 13.23 דקות. ב־מרוץ לנוער, למרחק 2 ק"מ, ניצח אליהו התוכה מראש־העין (8.55 דקות). במרוץ ל־נשים למרחק 1100 מ' הגיעה ראשונה אביגיל חצרוני מה־פועל ת"א (4.35 דקות) בוק־דימה את כרמל כרסי מה־פועל ירושלים (4.37). כן נע־רכו מרוצים עממיים ובהם נטלו חלק כ־1500 רצים.

הוצע לישראל לארח אליפות קאדטים בסל

לישראל הוצע לארח ב־שנה הבאה — כנראה בפסח — את הטורניר המוקדם ל־אליפות אירופה לקאדטים בכדורסל. הגמר יתקיים ב־יוון. זאת מסר אמש יעקב שאלתיאל, חבר הנהלת איגוד הכדורסל ששב משיחות באירופה עם ראשי הכדור־סל הבינלאומי.

שאלתיאל מסר עוד כי הו־עדת שישראל תקבל את אי־רוח הטורניר המוקדם לאלי־פות הנערות: שהשתתף ב־שנה הבאה בגביע אירופה לנבחרות (12 נבחרות); ויש־יתכן כי נבחרת אירופה תוכל לבוא בשנה הבאה לישראל לשחק עם מכבי ת"א.

כמו כן זכתה בהגרלה הנ־ערת ישראל לשבצה בבית אחד עם יוגוסלאוויה, צ'כיה, ספ־רד, הולנד, בלגיה (או אוס־טריה) ויורכיה — באליפות אירופה לנוער שתהיה ביולי בצרפת. ההצעה הבאה לאי־שיר בכנס פיב"א בבירות.

דוחות רעות

מאת נ. בקראבהם

[illegible]

● משחק מודרני

[illegible]

● מהכשרשית פניבה

[illegible]

תגובות

● היכוקי נצחון בירושלים. שוער הפועל פ"ת ההבתניה, יצחק ויכוקר, מתחבק עם חברו לקבוצה שמואל רוזנטל, בהישמע השריקה לסיום משחקי חצי הגמר אתמול בגביע המדינה, בו ניצחו הפתח־תקואים את בית"ר ירושלים 1—0. מן הצד משקיף ונהנה — המאמן מרקו קופמן. (צילום: ר. ישראלי)

נתניה לא תפר הסכמים

האלופה המיועדת נתבעה על הפרת תקנון ההובבנות

מאת א. מבק

ועדת המשמעת של ההתאחדות לכדורגל, עלולה ל־מבוא עצמה בדילמה קשה ביום אי הקרוב, בעת שי־אנשי מכבי נתניה יופיעו לפניה כנאשמים בעבירה חמורה על התקנון ההובבנות.

בהנהלה מואשמת כי לרשותה עומדים לא פחות מתשעה שח־קני־חוזה, במקום שלושה ה־מותרים בהתאם לתקנון.

בכתב האישום שרוכן הובע ההתאחדות, כי השחקנים אל־ברים גדל. ישראל חג'ג ואפ־רים עמירה חתומים על חו־זים, לפיהם קיבל כ"א מענק של 10 אלף ל"י לתקופה של 3 שנים, וזאת בנוסף לשכר כורט החודשית הרגילה. ג'והבי בדרבה קיבל מענק של 15 אלף ל"י ואילו הנוער ביקי שייפלד קיבל 7000 ל"י. חוזים דומים יש גם ליהקוכ מרסי ולשרגא בר. פרטיהם על שני חוזים לא נמסרו עדיין להת־אחדות.

בהופעתה לפני ועדת המש־מעת, עומדת מכבי נתניה לט־עון כי אין בכוונתה להפר את ההסכמים משתי סיבות: הא־חת — הם נחתמו לפני כני־סת התקנון החדש לתוקפו; והשניה — כל הפרת חוזה תיגרור תביעה אזרחית מצד השחקן כלפי האגודה ואין היא מוכנה לצעוד על כך ל־משפט.

ברור כי קבוצת מכבי נתניה תפנה לערכאות משפטיות ב־מקרה תורשע. מאחר ולדעתה אין חוק ההתאחדות יכול ל־בטל את חוק המדינה (האוסר להפר הסכמים...).

✶ איבדנוזיה ואילנד נפ־רדו בטאול בתיקו 0—0 ב־משחקן ב„גביע הנשיא" של דרום־קוריאה בכדורגל. אינ־דונזיה עלתה לחצי הגמר.

טניס

הנשים כשלו מול איטליה 0—3

נבחרת הנשים של ישראל בטניס נוצחה אתמול על ידי איטליה החזקה 0—3, ביום השני של משחקי „גביע הפדראציה" המתקיי־מים בנאפולי. ביום הראשון ניצחה ישראל את אינדו־נזיה 2—1.

לאה פריקולי, האלופה האי־טלקית הותיקה ששבה לפעי־לה אחרי מחלה קשה, ניצחה את פאולינה פסחוב 2—6, 3—6. מיסי די־מאטו השלימה את הנצחון האיטלקי בהת־מודדות היחידים כשגברה על ז'נין שטראוס מישראל 6—0, 6—1. בזוגות נוצחו הישרא־ליות 6—2, 6—2.

דרום אפריקה, צרפת, גר־מניה, בריטניה ארה"ב ואוס־טרליה זכו אף הן בנצחונות ועברו לרבע הגמר.

✶ במשחק השלמה בליגה הלאומית בטניס, גברה אתמול מכבי תל־אביב על מכבי תל־אביב ב' בשיעור 6—0. למכבי ת"א 4 נקודות משני משחקים.

רופא יעץ לא לנסוע; זילברמן אמר „בן" וטס

המתאבק־העולה נסע לגרמניה חולה

מאת שמואל כהן

עד כמה שזה ייטבע מוזר — אך בכל זאת עובדה: המתאבק־העולה ויקטור זילברמן, העומד לצאת היום לפרייבורג, מערב־גרמניה, כדי להשתתף שם בתחרויה בינלאומית בהאבקות שתיפתח בשבת, אינו בכושר בריאותי תקין!

זאת הסתבר מבדיקה רפו־אית שנערכה אתמול לזיל־ברמן שנבדק על ידי רופא ההתאחדות לכדורגל, ד"ר בן־ציון זיק, לאחר שהתלונן על מיחושי בטן.

ויקטור זילברמן

הרופא סבור כי כאבי הבטן נגרמו כתוצאה מהבדלי התזו־נה של זילברמן בבריה"מ ו־בארץ. תוך כדי הבדיקה נת־גלה עוד שזילברמן סובל מ־דלקת חריפה בגרון. ד"ר זיק יעץ לזילברמן לא להשתתף בתחרות בפרייבורג, אך תשובת זילברמן היתה שהוא בעל נסיון בהשתתפות בתחרויות בינלאומיות, אפילו כשאינו במצב בריאותי תקין, והוא מקווה שגם הפעם יצליח להתגבר.

הודו הדיחה את אוסטרליה בדייויס!

חובט בן 20 גרם לסנסציה בהכריעו במשחק האחרון את האוסטרלים 3—2

הודו הלכה אתמול בעקבות קולומביה הרחוקה ב„גביע דייויס" את מחזיקת הגביע — אוסטרליה. קולו־מביה הדיחה בתחילת השנה את ארה"ב — וכך מצאו עצמן השנה שתי המעצמות הגדולות ששלטו בגביע זה ברציפות מאז 1937, בפעם הראשונה — בחוץ!

הודו גברה על אוסטרליה ב־כלכותא 3—2 בסיום חמישה ימי התמודדות מאראתונית, שבה היו 327 „גיימים". בעק־בות הנצחון, שזיכה את הודו בבכורה באזור המזרחי של גביע דייויס. היא תתמודד ב־חצי הגמר הבין־אזורי עם נצי־גה אירופה — מערב גרמניה, צ'כיה בריה"מ או יוגוסלביה.

את הנצחון להודים הפניק האלוף בן ה־20 וידיאי אמריט־ראג', שגבר במשחק האח־רון של ההתמודדות על ה־אוסטרלי בן ה־23 בוב גילי־טינאן 6—1, 5—7, 6—4, 4—6, 6—4. בלשון פירוש השם „וידיאי", הוא „נצחון" — ואמנם הצעיר בעל העור הכהה היה עדיף מיריבו בחבטות הפתי־חה, במכות גב היד ובמהירות הגישה לרשת.

יום קודם לכן, שיתף ויג'אי פעולה עם אחיו אנאנד בנצ־חון בזוגות שרמז על ההפ־תעה האפשרית ביום האחרון של ההתמודדות, ואמנם במי־פגש המכריעים של היום ה־ראשון גבר ההודי. לפני כן ניצח ג'ון אלכסנדר האוסט־רלי את יאסים סינג 8—6, 6—4, 6—3, והעלה את המתח בגלל התיקו 2—2 שנוצר לפני המאבק המכריע.

הודו לא זכתה מעולם ב־גביע דייויס. אוסטרליה זכתה בו 17 פעם מאז 1937. פעם אחת בלבד הגיעה הודו לגמר ב־1966 והפסידה לאוסטרליה 4—1.

„טרויקה" באימון הפועל ת"א

חזן ודקל ינהלו בימי חול; שמעון שלח מוצע לימי ששי

היום חזן ניהל אמש את אימון קבוצת הכדורגל מהפועל ת"א; גרשון דקל ידריכה הערב במשחק אימון עם הפועל צפון; חזן ישוב וינהל מחר אימון נוסף ושמעון שלח יפקח בן הספסל במשחק הליגה הקרוב שלה, בשבת, עם הפועל גבעת־ברנר/גען.

צורת ניהול זו של ה„טרויקה" הותיקה בהפועל ת"א, היא תוצאה של אי־שחרורו של חזן מקבוצת ניר־דוד/בית־אלפא.

מקבוצות הקיבוץ המאוחד נמסר לחזן כי הוא יוכל לא־מן את הפועל ת"א „בזמנו החופשי" הימים החופשיים של חזן הם ראשון, שלישי וחמישי והוא הבטיח לבוא לשני אימו־נים, לפחות.

נותרה בעיית ימי השישי. נעשתה פנייה לשמעון שלח, מבין היחידים שבא בחשבון, כי הוא מאמן כיום את „אלי־צור" ת"א, שאינה משחקת כבובן, בימי ששי.

שלח הבטיח לשקול בהצעה והיום ישוחח עליה עם מזכיר המחוז אדוארד סגל.

מהאימון אמש נעדרו עמיקם ריקלין (שיחק כדוריד עם אס"א ת"א; שוער אשר ואילן פלג (חולה). מורנשטיין ייעדר עד לסיום העונה שכן רגלו בגבס.

בהפועל ת"א נמסר כי ייעשה מאמץ לקיים את משחקי הבית בימי חמישי וזאת במט־רה לזכות בניהולו של חיים חזן, שאינו פנוי בליל־שבת, ובמישור המינהלי:

מאיר מקל, בנו של מזכיל ההסתדרות ירוחם משל, כלכלן ואיש ארגון במקצועו, מוצע לתפקיד יו"ר מחלקת הכדור־סל של הפועל ת"א. משל היה חבר ועדת הרכת המשקולות בהתאחדות לספורט.

✶ נבחרת הכדורגל של סקוט־לנד, שהפסידה בשבת לצפון אירלנד 0—1, במסגרת אלי־פות האיים הבריטיים — תיק־נה עצמה אמש בנצחון 2—0 בוילאזגז על וילס.

✶ במשחק אימון בכדורגל גברה קבוצת הפועל כפר סבא מהליגה הלאומית על מכבי הרצליה מתחתית ליגה א' מ־חוז הצפון, בשיעור 6—0. שע־רים: מרציינסקי (2), איינ־שטיין, שום, פוס ובינזנבורג.

מסור היום מודעתך.
בעוד 3 ימים יש לך סיכוי לזכות ב־
מכונית „פיאט 126"
מסור עוד היום מודעת מלים ל„לוח מעריב" ותכלל אוטומטית בהגרלת המכונית; נוסף לפרס הגדול של החודש הראשון (מכונית „פיאט 126") תוכל לזכות מדי יום ב—100 ל"י במזומן.
מודעה המתפרסמת ב„לוח מעריב" מגיעה לידיעת ציבור הקוראים הגדול ביותר במדינה.
אין תחליף ל־ לוח מעריב
הלוח הנפוץ ביותר במדינה — בעיתון הנפוץ ביותר במדינה

טושיבה־ עולם חדש של איכות.
Toshiba
TOSHIBA
ראה ושמע את מוצרי טושיבה ב„נתן אלי" כצנלסון 12 גבעתיים

תיקון מצלמות מכל הסוגים
מעבדות POLAROID בישראל
ליאון דאגן צרכי צילום בע"מ
רחוב הס 20 ת"א, טל. 51458-9

מחלקת הכדורסל של מכבי תל־אביב
מודיעה
משחק הליגה בין
הפועל גבת־
מכבי תל־אביב
הוקדם
וייערך ביום חמישי 16.5.74 בשעה 8.00 בערב ב„היכל הספורט" ביד־אליהו.
בעלי מנוי מס' 7.
כרטיסים בערב המשחק בקופות ההיכל.

אל תבזבז מים

נגנבה עמי 8
בי
שנת ייצור 70
מספר 637-930
המוצא הישר יבוא על שכרו
להתקשר 055-25574

כ"ג באייר תשל"ד — 1561
מעריב לס
הנה הם
יוגוסלאוויה:
במהירו
74
האר
פרושה
בטים
ארק
הגדלנו את תדירות ה
ממן הנהגנו שלוש טיסות
אילת - לוד • המראה
ארקיע

מעריב לספורטאים · מעריב לספורטאים

„ביירן" מינכן רוצה ללכת הערב בעקבות „מאגדבורג"

מאת ג'ון פריימן, סופר „מעריב"

„ביירן מינכן" — הקבוצה בשורותיה את כוכבי הנבחרת של הכדורגל המערב־גרמני ו„אתלטיקו מדריד" — תתמודדנה שתיהן הערב בגמר הראשון בתולדותיהן, בגביע אירופה. הקבוצות ייפגשו הערב בבריסל במשחק הגמר בגביע אירופה לקבוצות אלופות.

„ביירן", היא המועמדת לזכות בגביע וגם רצונה לחקות את מאגדבורג מגרמניה־מזרח, שזכתה בשבוע שעבר בגביע מחזיקות הגביע. רוב שחקני האלופה הגרמנית ובראשם פרנץ בקנבאואר וגרד מילר, מאיישים את נבחרת מערב־גרמניה למשחקי הגביע העולמי.

האלופה הספרדית תופיע הערב ללא שלושה משחקניה שהורחקו ונענשו במשחק הראשון בחצי־הגמר בגלזגו — אייאלה, דיאז וקוויקה — אבל אסור לשכוח שגם בלי שלושייה זו ניצחה „אתלטיקו" את „סלטיק".

ותחת האיום שבעתיד תורחק כליל ממשחקי גביעי אירופה, אם תחזור על התנהגות כזו בפעם נוספת — תצא הערב „אתלטיקו" באמצעים גדולים למגרש באיצטדיון „הייסל" בבריסל.

„ביירן" תעלה למגרש בבטחון, לאחר שזכתה בפעם השלישית ברציפות בתואר אליפות הליגה בגרמניה — והיא חותרת להיות הקבוצה הראשונה ממערב־גרמניה שתהיה אלופת אירופה, במיוחד בשנה שבה מארחת מערב־גרמניה את טורניר הגמר של הגביע העולמי.

במנהלה, חואן קרלוס לורנצו, ארגנטיני נוקשה, שבעבר היה כמנהל נבחרת ארגנטינה ובונדון „לאציו" האיטלקי. אתמול הכריז: „אנשי עליונים בכל השאר".

המשחק יתחיל ב־9 לפי שעון ישראל. „אתלטיקו" באה לבריסל עם סגל של 17 שחקנים, אבל רק סמוך לפתיחת המשחק הכריז על ההרכב.

5.5 מיליון ל"י — תקציב ההתאחדות לכדורגל

התקציב ההתאחדות לכדורגל לעונת המשחקים הבאה (1974/5) יהיה 5.5 מיליון לירות — גידול של 400 אלף ל"י לגבי התקציב הנוכחי.

טיוטת התקציב החדש מצביעה על כך שהוא לא יכלול את ההוצאות וההכנסות של הטורניר המוקדם בגביע האומות של אסיה שייערך בארץ בחודש מרץ 1975. טורניר זה יזכה לתקציב מיוחד ולא ייכלל בתקציב ההתאחדות.

ההכנסות העיקריות בתקציב החדש הן: 2.800 מיליון ל"י מה„טוטו"; 700 אלף ל"י ממכירת כרטיסי ליגה; 450 אלף ל"י הכנסות ממשחקים בינלאומיים; סכום דומה מאגרות שיפוט; 300 אלף ל"י ממשחקי גביע; ו־420 אלף ל"י — הקצבה מרשות הספורט והועד האולימפי.

ההוצאות העיקריות של ההתאחדות בעונה הבאה תהיינה: 1.300 מיליון ל"י הקצבות למרכזים; 800 אלף ל"י לאיגוד השופטים; 650 אלף ל"י לנבחרות ישראל; 300 אלף ל"י לאירגון משחקים בינלאומיים; 250 אלף ל"י הקצבות לליגות נמוכות; 360 אלף ל"י הקצבה לקרן השחקנים על שם צבי ברים; 200 אלף ל"י לביקורת על התקנון חברות הקירות.

✶ בטניס־השולחן של מכבי צפון ת"א לא הופיעו אמש לתחרות הליגה הלאומית נגד מכבי חיפה.

נצחון שני לכדורסלני ארגנטינה בשוויץ 111—91

נבחרת הכדורסל של ארגנטינה, המצאת בדרכה לישראל, גברה אמש בלוגאנו, שוויץ, על נבחרת שוויץ 111—91 לאחר 52—47 במחצית. היה זה הנצחון השני של הארגנטינים על שוויץ. במשחק הראשון 93—73.

במשחק בלוגאנו הירבו לקלוע לנבחרת ארגנטינה: גונזלס — 31, גרמן (212 ס"מ) — 29, קאברירה — 14 ופלנדיני — 10.

הערב תשחק ארגנטינה באתונה, עם יוון.

המצטיינים בנבחרת השוויצית היו: קורט 16, הנזגר — 12 וצדורסי — 12.

כדוריד

„הארזים" תארח הערב את רחובות

בפרכו משחקי המחזור ה־19 בכדוריד, תצא הערב קבוצת הפועל רחובות, המוליכה בראש טבלת הליגה הלאומית, למשחק חוץ קשה ברמת־גן, נגד קבוצת „ארזים".

הפועל פתח־תקוה, המפגרת בשלוש נקודות אחרי הרחובותים, תשחק אף היא בעיר הגנים, במשחק מענין עם הפועל רמת־גן. יתר המשחקים: מכבי ראשון־לציון — מכבי הצפון תל־אביב, הפועל הרצליה — הפועל עין־חרוד; הפועל חולון — הפועל אזור; מכבי רמת־גן/פתח־תקוה — הפועל ראשל"צ. תחילת המשחקים ב־8.

✶ במשחק הברכוי בכדוריד על הזכות להעפיל בליגה א' ללאומית, סיימו אמש שתי הראשונות ממחוז הדרום, — אס"א היא והפועל כפר־מנחם בתיקו 18—18.

כדורסל

מכבי ת"א וגבת ישחקו כבר מחר

הסיבוב השני בליגה הלאומית בכדורסל יתחיל, רשמית, ביום שישי — אבל מכבי תל־אביב, המוליכה בראש הטבלה, החליטה להקדים את משחקה עם גבת־יגור ב„היכל הספורט" ביד־אליהו ולקיימו מחר, יום ה', בשעה 8 בערב.

✶ המטילה בראשות הליגה הארצית בכדורסל במחוז הדרום, קבוצת „אלי־צור" תל־אביב, זכתה אמש בנצחון קל על בית"ר ת"א 80—50, בפתיחת הסיבוב השני בליגה. זקס קלע 26 נקודות למנצחים.

ב„דרבי" של אם המושבות ניצחה מכבי פ"ת את „אלי־צור" פ"ת 68—67 לאחר הארכה (60—60). ליפמן (20) הירבה לקלוע למכבי; זוכמן (36) ל„אלי־צור".

✶ אמש בליגה לנשים בכדורסל: מעגן־מיכאל — אלי־צור ת"א 64—50.

עייפה משערוריות, שבה אחרי 8 שנים נבחרת יוגוסלאוויה לזירת הגמר במשחקי הגביע העולמי בכדורגל ומקווה להצליח בה

הנה הם באים:

יוגוסלאוויה: 90 דקות במהירות ובקצב

סופר י.ס. בבלגראד

אחר שנכשלה פעמיים ... שנה השנים האחרונות, ... ינה להעפיל לשלב ה־ ... של משחקי הגביע ה־ ... י בכדורגל, וכאשר ה־ ... על שלה היה מקור ... ורוריה והשחיתות הגרו־ ... ביותר מאז מלחמת ה־ ... השניה, נכפפה יוגוס־ ... ה כי המשחקים בבוי־ ... טניק לכדורגל שלה ... כוראי כדי שיהיה ... קה.

... ך חודשים היתה עהו־ ... ספורט היוגוסלאווית בז־ ... בגילויים בלתי פוסקים, ... י תזה המקירה הכבסל־ ... אשר חשפה את השחי־ ... אשחה בין עסקני, כדור־ ... ושופטי הספורט ביוגו־ ... , משחקי הגביע העול־ ... אים אישא, כבייזר אפ־ ... ההתחבבות־רוח, לאחר ה־ ... ים העכורים של העונה ... ית.

... את משחק ההכרעה שלה ... נבחרת ספרד, החליף ה־ ... הלאומי מיאדין בושקוב ... צוות של ארבעה מאמ־ ... שאפיין על ידי גישה ... ת למשחק ואמונה איה־ ... יוגוסלאוויה מסוגלת ל־ ... יפתעות בערב־גרמניה.

... ש הצוות הצעבדו כאמן ... ה„אדום" מילאן מילא־ ... אמן ההתאחדות הזונד־ ... ת לכדורגל, וכי שאיכן ... גם את נבחרת ישראל, ... ן ציריך.

... ירים + מנוסים

... ר לאחר שהבטיחה את ... לגרמניה, הצהיר מי־ ... : „יוגוסלאוויה עשויה ... כה רציני במינכב. לא ... את הרכבים הטובים ... שלנו במשחקים המוק־ ... אני חושב שנבחרת יד־ ... יה עוד מסוגלת להפגין ... ובה בעתיד".

... ה, הצליחה נבחרת יו־ ... יה להעפיל חמש פע־ ... משחקי הגמר של ה־ ... העולמי בכדורגל, ובפעם ... ששימה זאת — ב־ ... 19 — היא הגיעה ל־ ... צ'כוסלובאקיה בשלב ... ר.

... ת המשחקים בגרמניה, ... יות ומכין את הנבחרה ... תהיה מוכנה טובה של ... ת צעירים וכדורגלנים ... אם כי ברור כבר, כי ... הנבחרת תהיה תלויה בעיקר ביכולתו של צוות המאמנים להעניק לנבחרה כוח כחץ חזק יותר.

קרוב לוודאי, שהתקפת נבחרת יוגוסלאוויה תישען בעיקר על שני הקיצונים המצויינים, איליה פטקוביץ ודראגאן דז'איץ — שניהם קיצונים בנוסח מן האסכולה הישנה. אולם יוגוסלאוויה צריכה עדיין למצוא את הצירוף היעיל בהתקפה מול שער היריב, כדי לשפר את יכולת הסיום הדלה של חלוציה.

כמו תמיד, עיקר כוחה של הנבחרת מתבטא בהגנה. ליוגוסלאוויה יש מסורת ארוכה ומוצלחת של שוערים מעולים, הנישענים על הגנה נוקשה ובהירה ומערך קישור המתבסס על מסירות קצרות.

יוגוסלאוויה פיתחה סיגנון משחק של התקפות־פתע מהפרצות, כשהיא מטילה לחזית דרך קבע, שלושה־ארבעה כדורגלנים אם כי מילאניץ' הדגיש, שטקטיקה זו תהיה גמישה ותלויה ביריב.

● טכניקה היא נוקשות

כמו ארצות ים־תיכוניות אחרות, טיפחה יוגוסלאוויה נבחרות המורכבות מכדורגלנים בעלי שליטה טובה בכדור, טכניקה מעולה, יותר מאשר סיגנון נוקשה של משחק, ובדרך הטבע היותה מעדיפה להתמודד במשחקים המוקדמים עם כשרון ההתקפה הדרום־אמריקני, מאשר עם הסיגנון הצפון־אירופאי המתבסס על תיקולים נוקשים.

משום כך, אחת מן המטרות העיקריות של מחנה ההכנה, היא להחדיר יותר נוקשות לסיגנון משחקה של נבחרת יוגוסלאוויה. צוות המאמנים מבטיח, כי יוגוסלאוויה תהיה אחת הנבחרות המוכנות ביותר למשחקי הגמר בגרמניה, כך שתהיה מסוגלת להפגין 90 דקות של כדורגל מהיר ובעל קצב.

נבחרת יוגוסלאוויה נהנית מן היתרון ששחקניה שיחקו יחדיו תקופה ממושכת. זוהי נבחרת גמישה, בלתי־אורתודוכסית, המוכנה תמיד לניסויים של מהלכים חדשים, ומסוגלת להביך את היריב על ידי הפתעות במיקום השחקנים.

אחת החולשות העיקריות שלה, היא מזגם הסוער של השחקנים. זוהי נבחרת רגשנית ועצבנית, המסתבכת לעתים קרובות בצרות עם השופט. יכולתה נעה בקלות מקיצוניות לקיצוניות, כפי שהוכח גם במשחקים המוקדמים. אולם אם היא נרגעת ושומרת על יציבות נפשית, יוגוסלאוויה היא אחת הנבחרות שקשה מאוד להכריע אותה.

● מי ומי בנבחרת

מיהם השחקנים הבולטים בנבחרת יוגוסלאוויה?

השוער שיגן על שער הנבחרת, יהיה אנזו מאריץ' בן 25, שחקן קבוצת „וולז'" מוסטאר, הנחשב לשוער כמספר 1 של יוגוסלאוויה, בשלוש השנים האחרונות. זהו שוער בטוח, ומפורסם במבצעי הצלה נועזים.

המגן דראגוסלאב סטפאנוביץ' בן 25, שלזכותו 32 הופעות בין־ארציות. שחקן קבוצת „הכוכב האדום" שנבחר לכדורגלן השנה לשנת 1971. מגן בלונדי משופם, הנע על כל המגרש, בעל תיקול חריף ומשמש כמתכנן משחק ההגנה.

המגן ולאדיסלאב בוגיצ'ביץ', המכונה „ג'ורג' בסט של יוגוסלאוויה", בגלל חיי הלילה הסוערים שנער שעשועים זה מבלה בדיסקוטים של בלגראד — חיים המעוררים עליהם את חמתם של עסקני קבוצתו. בוגיצ'ביץ' עורר עליו גם את זעמם של עסקני ההתאחדות לכדורגל, לאחר שהצהיר כי אין לו שום מושג על המערך הסוציו־פוליטי של יוגוסלאוויה, וכי הקומוניזם איננו מעניין אותו...

שחקן ההגנה מירוסלאב פאבלוביץ', בן 31 — השחקן הוותיק ביותר בנבחרת, שלזכותו 43 הופעות בין־ארציות. נחשב למתקל הזריז ביותר של הנבחרות ומשחק בכל משחק במהירות בלתי־רגילה, בלי שים־לב לחשיבותו של המשחק.

המגן יוסיף קאטאלינסקי, בן 25, שלזכותו 15 הופעות בין־ארציות. מגן קבוצת „ז'לזניצ'ר" סאראייבו. המגן היחיד בנבחרת היוגוסלאווית, שהוא גם מבקיע שערים, והוא האיש שהעלה את יוגוסלאוויה לגביע העולמי, כאשר כבש את שער הנצחון במשחק ההכרעה נגד ספרד (1—0).

שחקן הקישור בראנקו אובלאק, בן 26, לזכותו 23 הופעות בין־ארציות. שחקן „היידוק" ספליט, שהיה חלוץ ונעשה אחד הקשורים האכינים ביותר של הנבחרת. נחשב למעשה ל„סוס השחור" שלה.

החלוץ דראגאן דז'איץ', בן 27, המחזיק בשיא הופעות בנבחרת היוגוסלאווית — 67 הופעות. „כוכב" הנבחרת וה„קטן" שלה מקבוצת ה„כוכב האדום". קיצוני שמאלי קלאסי, שהוא גם הכדורגלן היחידי של נבחרת יוגוסלאוויה, שלו שם בכדורגל העולמי. שיתוק מספר פעמים בנבחרות אופ"א ופיפ"א. בעל טכניקה נפלאה, מהירות וכושר הבקעה.

החלוץ איליה פטקוביץ', בן 28, בעל 35 הופעות בין־ארציות. קיצוני ימני, משחק בקבוצת „טרואה" בצרפת. כמו דז'איץ', גם הוא קיצוני אורתודוכסי, בעל טכניקה גבוהה ויכולת הבקעה. נבון, מהיר וחזק.

החלוץ דושאן באייביץ', בן 25, 26 הופעות בין־ארציות, מקבוצת „וולז'" מוסטאר. מבקיע השערים העיקרי של הנבחרת. שחקן גבה־קומה, בעל משחק ראש מסוכן ביותר.

✶ תחרות אתלטיקה־קלה לאתלטי צפון הארץ, תתקיים היום בשעה 4 אחה"צ באיצטדיון העירוני בחיפה.

✶ קבוצות הפועל קרית־ים והפועל ירושלים עלו לליגה א' בכדוריד.

עבור ממכונית גדולה למכונית גדולה באמת

מנוע 1186 סמ"ק
73 כ"ס לבלימה
16.3 קילומטר לליטר
4 הילוכים קדמיים
החלפת שמנים כל 8000 ק"מ
בקורת כל 16000 ק"מ

Alfasud
Alfa Romeo

משרדי קפריס בע"מ: תל־אביב, דרך פ"ת 19, טלפון 623441 ● חיפה, דרך העצמאות 98, טלפון 526553.
המפיצים: ירושלים, טיפ טופ, רחוב שמעא 3, טלפון 222391 ● באר־שבע, ש.א. להשכרה ושווק בע"מ, רח' החלוץ 113 ● נתניה, המכונית נתניה בע"מ, רח' הרצל 52, טל. 053־23353 ● רמת־גן, „אוטודרום", רח' ז'בוטינסקי 38, טל. 723345 ● חולון, יוסף בן יוסף, רח' המעפילים 102, מול משרד הרישוי, טל. 840328 ● חיפה, רכב מר, רח' יפו 108, טל. 521333.
מוסכים מורשים: תל־אביב, א. אילין תעשיות בע"מ, מוסך מרכזי רח' תובל 8, טל. 35325 ● חיפה, א. אילין תעשיות בע"מ, צור 3 דרך נצרת, טל. 231127 ● ירושלים, מוסך מושיקו, רח' יוליאנוס קיסר, מרכז מסחרי, טל. 221394 ● באר־שבע, מוסכי השרות, אזור התעשיה, טל. 057־75777 ● יפו, מוסך הצוות, דרך בן צבי 17 ליד מגרש בלומפילד, טל. 825653.

הארץ פרושה לפניך בטיסות

ארקיע

חידשנו והגדלנו את תדירות הטיסות בכל קווי ארקיע

10 טיסות יומיות מלוד לאילת ובחזרה
2 טיסות יומיות מירושלים לאילת ובחזרה
2 טיסות יומיות מת"א לראש־פינה (גליל) וחזרה
2 טיסות יומיות מחיפה לאילת ובחזרה
טיסות יומיות לאופיר (שרם־א־שייח)
5 טיסות לשבוע לסנטה קתרינה (שדה הר־סיני)
טיסה יומית מראש־פינה לירושלים
3 טיסות שבועיות מירושלים לראש פינה ובחזרה

כמו כן הנהגנו שלוש טיסות לילה מוזלות לנוסעים בקו לוד-אילת - לוד • המראה מלוד 20.30 ומאילת - 21.45

כרטיסים במשרדי ארקיע ואצל סוכני הנסיעות

ארקיע
קווי תעופה בישראל בע"מ

טושיבה־ עולם חדש של איכות.

אל תבזבז חים

هكذا من الأصل

טושיבה- עולם חדש של שכלולים
Toshiba
TOSHIBA
ראה ושמע את מוצרי טושיבה ב„סלון חנוך" אבן גבירול 92 תל־אביב

ריחוך CO^2
נתקבל משלוח חדש של חומ"ג לריחוך ב־CO^2
„פריזמה" הספקה טכנית
דרך פתח־תקוה 35, טל. 623631—612548 תל־אביב 61140 ת.ד. 14205

נגנבה
כרמל גלבוע
מספר 619—358
שנת ייצור 1968
צבע צהוב רפוד אד
נגנבה ברחובות ב־7.5.74
המוצא הישר יפנה ל... חברה לביטוח בע"מ טל. 52181 לתמר
ויבוא על שכרו

הועדה המקומית לתכנון ולבניה ה...
רח' העליה השניה 2, פ... טל. 916547
ניתנת בזה הודעה כי ... לוועדה המקומית לדיון, ... לתשריט חלוקה לאזור ... ד', תשריט חלוקה המ/8/... טייבה, בגוש: 8066, ש.ב., על ידי האני ... ומוחמד עבדל מגן טיב... מהווה חריגה, היינו: בשטח המגרש ד'.
כל המעונין, אם כבעל ... מבחינה אחרת, בקרקע ... גים או בבנסים אחרים, ... תכנית משפיעה עליהם, ... לעיין בהעתק התכנית ... רדי הועדה המקומית, ... העבודה הרגילות, ולהגיש ... נגדיות לתכנית 14 יום ... דיך פרסום זה.
ע. דאהר
יו"ר הועדה ה... לתכנון ולב...

MARANTZ, KEF, B.S.R., SONY, NATIONAL, PILOT, PHILIPS, TOSHIBA, SHARP, LENCO,
בהנחות גדולות
רק אצל
פוטו־סטריאו ספ...
בן־יהודה 8, תל־אב...

דרוש
אות השבוע
בכל החנויות
זכיה מובטחת
פרטים יפו 78, ירושלים
טלפון 262782

השבוע
יהודית חלבני
„נערת השנה"
במעריב

חוק התכנון והבניה, תשכ"ה—1965
מרחב תכנון מקומי תל־אביב־יפו

הודעה בדבר הפקדת שינוי תכנית מפורטת

1. בהתאם לחוקי התכנון והבניה תשכ"ה—1965 נתנת בזה הודעה בדבר הפקדת של הנ"ל הנקראת הבנית מס' 1600 א' שינוי כס' 1 לשנה 1973 על הבנית מפורטת מס' 1600 תל־אביב־יפו.
במשרדי הועדה המחוזית להכנון ולבניה מחוז תל־אביב ובמשרדי הועדה המקומית להכנון ובניה תל־אביב.
מקומם של השטחים אשר התכנית מתיחסת אליהם הם: חלקי גרשים 7005, 7006, 7008 בית מלון — קנדיאן פסיפיק הוטלס (תל־אביב) בע"מ, ברחוב יצחק אלחנן.
מטרת התכנית היא לקבוע תנאי בניה מיוחדים לגבי השטח המפורט בסעיף 2 דלעיל ולשנות בהתאם לכך את התכניה המפורטת מס' 1600 — תכנית פתוח שטח מבשיה על שינויה (להלן „התכנית הראשית" אשר אושרה לכתן תוקף ע"י הועדה המחוזית בישיבתה מיום 12.2.73).

2. בהתאם לחוקי התכנון והבניה, תשכ"ה—1965 נתנת בזה הודעה בדבר הפקדת תכנית מס' 1743 שנוי מס' 2 לשנת 1973 של ה.ב.צ. מס' 60, ספור שפת הים תל־אביב.
במשרדי הועדה המחוזית לתכנון ולבניה מחוז תל־אביב ובמשרדי הועדה המקומית להכנון ובניה תל־אביב—יפו.
מקומם של השטחים אשר התכנית מתיחסת אליהם הם: גוש 6905 חלקה 13. רחוב מאפו פנת רחוב הירקון.
מטרת התכנית היא לקבוע תנאי בניה מיוחדים על החלקה 13 בגוש 6905 לשם הקמת בנין בגובה של 5 קומות והרהף כמסומן בתשריט ולשנות בהתאם לכך את תכנית בנין עיר מס' 60 — תכנית ספור שפת הים תל־אביב אשר ההודעה בדבר מתן תוקף לה נתפרסמה בעתון הרשמי מס' 1031 מיום 18.7.40 (להלן „התכנית הראשית") על שנוייה.

3. בהתאם לחוקי התכנון והבניה, תשכ"ה—1965 נתנת בזה הודעה בדבר הפקדת תכנית מס' 1136 ב' שינוי מס' 1 לשנת 1973 של תכנית מס' 1136 תל־אביב—יפו.
במשרדי הועדה המחוזית להכנון ולבניה מחוז תל־אביב ובמשרדי הועדה המקומית לתכנון ובניה תל־אביב.
מקומם של השטחים אשר התכנית מתיחסת אליהם הם: גוש 6108 חלקי חלקות: 33, 17, 34. רחוב ויסוצקי 18, תל־אביב.
מטרת התכנית היא להתיר סדור משרד (לאדריכל) במרתף הבנין המוקם על השטח המפורט לעיל ולשנות בהתאם לכך את התכנית מס. 1136 (להלן „התכנית הראשית") אשר ההודעה על מתן תוקף לה פורסמה בי.פ. מס. 1778 מיום 18.11.71.

4. בהתאם לחוקי התכנון והבניה, תשכ"ה—1965 נתנת בזה הודעה בדבר הפקדת תכנית מס' 1749 שנוי מס' 1 לשנת 1973 של תכנית מפורטת (מס' 757 תל־אביב—יפו).
במשרדי הועדה המחוזית לתכנון ולבניה מחוז תל־אביב ובמשרדי הועדה המקומית לתכנון ובניה תל־אביב—יפו.
מקומם של השטחים אשר התכנית מתיחסת אליהם הם: בגוש 6337 חלקי חלקות: 27, 6 וגוש 6338 חלקי חלקות: 1 — בנוה שרת.
מטרת התכנית היא לתכנן ולחלק את השטחים הנ"ל לשם קביעת יעוד כמסומן בתשריט ולשנות בהתאם לכך את התכנית המפורטת מס' 757 על שינוייה אשר ההודעה על מתן תוקף לה פורסמה בי.פ. מס. 1462 מיום 11.7.68.

5. בהתאם לחוקי התכנון והבניה, תשכ"ה—1965 נתנת בזה הודעה בדבר הפקדת תכנית מס' 1739 שנוי מס. 3 לשנת 1973 של תכנית מפורטת מס. 319 תל־אביב—יפו. במשרדי הועדה המחוזית להכנון ולבניה מחוז תל־אביב ובמשרדי הועדה המקומית לתכנון ובניה תל־אביב—יפו.
השטחים אשר התכניה מתיחסת אליהם הם: חלקי גושים 6133 ו־6164.
מטרת התכנית היא להתיר בנית קומת עמודים מפולשת באזורי המגורים ולשנות בהתאם לכך את התכנית המפורטת מס. 319 על שנוייה (להלן „התכנית הראשית") אשר ההודעה בדבר מתן תוקף לה נתפרסמה בילקוט הפרסומים מס. 503 מיום 25.10.1956.
כל המעונין בקרקעות בבנינים או בכל פרט תכנוני אחר הרואה את עצמו נפגע על ידי התכנית, וכן כל הזכאי לכך על פי סעיף 100 לחוק, רשאי תוך חודשיים מיום פרסום הודעה זו ברשומות, להגיש התנגדות במשרדי הועדה המקומית האמורה.

הודעה בדבר אישור שינוי תכנית מפורטת

1. נמסרת בזה הודעה בהתאם לסעיף 117 לחוק התכנון והבניה, תשכ"ה—1965, כי הועדה המחוזית לתכנון ולבניה מחוז תל־אביב, החליטה, באשור שר הפנים, לאשר שנוי תכנית מפורטת הנקראה: תכנית מס' 1379 שנוי של תכניות מפורטות מס' 464, ר־757 גוש 6106: 7, 23, 26, 149—153, 185—191, 220—234, 254, 338, 341, 346—349, 359, 360, 362, 363, 365—381, 384, 395.
גוש 6107: 13, 65, 183, 185, 186, 188, 189, 191, 194, 197, 200, 203, 204, 206, 207, 209, 210, 212, 213, 215, 216, 218, 219, 221, 222, 224, 226, 227, 229—231.
שהודעה על הפקדתו ביחד עם התשריט המצורף אליו, פורסמה בילקוט הפרסומים מס' 1682, 17.12.70 תשל"א, עמ' 546.

2. נמסרת בזה הודעה, בהתאם לסעיף 117 לחוק התכנון והבניה, תשכ"ה—1965 כי הועדה המחוזית לתכנון ולבניה, מחוז תל־אביב, החליטה באשור שר הפנים, לאשר שנוי תכנית מפורטת הנקראה: „תכנית מס' 1137 שנוי מס' 5 לשנת 1966 לתכנית מפורטת מס' „G" — גוש 6111 חלקות חלקי חלקות 628, 685 (מקודם תכנית מס' 1032) 633, (מקודם שטח תכנית מס' 983) 189, 257, 567, 568, 626, 632 (מגרשים 2 א', 3, 4 5—11 שבתכנית מס' 236; מגרשים 6 חלקה 257 בגוש 6111 — בתכנית מס' 213). 191, 258, 656, 686, 633, 631, 571, 655, (מקודם שטח תכנית מס' 383), 689, 563—566, 388, 389, 248, 250, 251, 253, 254, 634, 654 ודרכים. שהודעה על הפקדתו, ביחד עם התשריט המצורף אליו, פורסמה בילקוט הפרסומים מס' 1384 תשכ"ט עמ' 2047.

3. נמסרת בזה הודעה בהתאם לסעיף 117 לחוק התכנון והבניה, תשכ"ה—1965, כי הועדה המחוזית לתכנון ולבניה — מחוז תל־אביב, החליטה, באשור שר הפנים, לאשר שנוי תכנית מפורטת הנקראת: „תכנית מס' 1534 שנוי מס' 1 לשנת 1971 לתכנית מפורטת מס' 524, גוש 6768 חלקה 6". שהודעה על הפקדתו ביחד עם התשריט המצורף אליו, פורסמה בילקוט הפרסומים מס' 1766 15.10.71, תשל"ב עמ' 68.

4. נמסרת בזה הודעה בהתאם לסעיף 117 לחוק התכנון והבניה, תשכ"ה—1965, כי הועדה המחוזית לתכנון ולבניה — מחוז תל־אביב, החליטה, באשור שר הפנים, לאשר שנוי הכנית מפורטת הנקראת: „תכנית מס' 1103 א' שנוי מס' 1 לשנת 1969 לתכנית מפורטת מס' 1103. גוש 6904 חלקה 209". שהודעה על הפקדתו ביחד עם התשריט המצורף אליו, פורסמה בילקוט הפרסומים מס' 1593, 15.1.70 תש"ל. עמ' 1047.

5. נמסרת בזה הודעה, בהתאם לסעיף 117 לחוק התכנון והבניה, תשכ"ה—1965, כי הועדה המחוזית לתכנון ולבניה — מחוז תל־אביב החליטה, באישור שר הפנים, לאשר שינוי תכנית מתאר הנקראת: „תכנית מס' 1381 שנוי מס' 1 לשנת 1970 לתכנית מיתאר מקומית מס' 50 — תכנית כללית למזרח תל־אביב, גוש 6106 חלקות 131, 321, 329 וחלקי חלקות 7, 129, 132 גוש 6212 חלקי חלקות 1, 825, 841". שהודעה על הפקדתו, ביחד עם התשריט המצורף אליו, פורסמה בילקוט הפרסומים מס' 1729, 17.6.71 תשל"א. עמ' 1928.

6. נמסרת בזה הודעה בהתאם לסעיף 117 לחוק התכנון והבניה, תשכ"ה—1965, כי הועדה המחוזית לתכנון ולבניה — מחוז תל־אביב, החליטה, באשור שר הפנים, לאשר שנוי תכניה מפורטת הנקראת „תכנית מס' 1623 שנוי מס' 2 לשנת 1972 לתכנית מפורטת מס' 618. גוש 7093 חלקה 79. שהודעה על הפקדתו ביחד עם התשריט המצורף אליו, פורסמה בילקוט הפרסומים מס' 1882, 21.11.72, תשל"ג, עמ' 690.

השנויים האמורים, בצורה שבהם הועדה המחוזית אשרה אותם, ביחד עם התשריטים המצורפים אליהם הופקדו במשרדי הועדה המחוזית האמורה וכן במשרדי הועדה המקומית לתכנון ולבניה, תל־אביב—יפו, וכל מעונין רשאי לעיין בהם, ללא תשלום, בימים ובשעות שהמשרדים הנ"ל פתוחים לקהל.

ד. רוזניק
יושב ראש הועדה המחוזית לתכנון ולבניה מחוז תל־אביב

מערכות סטראו לכל כיס
פוטו־סטראו ספפורט בן־יהודה 8 ת"א

ברכת הסנה לסוכניה

שעשו למעלה ממיליון לירות ביטוח-חיים ב-1973

הסנה

חברה ישראלית לביטוח בע"מ הראשונה בישראל בגודלה, מהימנותה ותכניותיה

ברכותינו ליובל ה-40 של קשת תשלובת טקסטיל

ארגמן
מפעלים לצביעת טקסטיל בע"מ
ת.ד. 172, אזור התעשיה, יבנה

בית הטקסטיל בע"מ
משווק בלעדי של „אופק" אריגי טקסטיל בע"מ
ייצור ויצוא אריגי כותנה ופוליאסטר כותנה
רח' הרצל 15, תל־אביב, טל. 56524

כיתן דימונה בע"מ
משרד ראשי: ת.ד. 2147
תל־אביב 61 000, טל. 473132

אחים לבל ושות' בע"מ
מיצגים של חברת אופ־אר בע"מ
רח' הרצל 16, תל־אביב

גבור מפעלי טקסטיל בע"מ
יצרנים של גרבי מכנס
שדרות שאול המלך 35, תל־אביב

במיטריד קופל ושות' בע"מ
חיפה — תל־אביב
צבעים וחומרי עזר לתעשיה
וסוכני TREVIRA

אר-עד אריגי-וילונות AR-AD
מפעלי טקסטיל בע"מ
ייצור בדי וילונות, רפוד וכיסוי מיטה
רח' הרצל 9 תל־אביב

וילהלם רוזנשטיין בע"מ
סוכנים ויבואנים לצבעים
וכימיקלים לתעשיות טקסטיל
ת"א, דרך פ"ת 74, טל. 36159, 36150

בלל-טקס
שווק מוצרי כותנה
וחוטים סינטטיים
רח' יהודה הלוי 62, ת"א

„ליטקס" א. ליטוין
תל־אביב, דרך יפו 9, טל. 55478

ב.ג. בדים
עמנואל ויוסף הופר
ביח"ר לאריגה
ת.ד. 854 ת"א טל: 771245

זקסוניה
מטויה ואריגה בע"מ
מטויה אריגה ומריקה
בני־ברק ת.ד. 39

104 סניפים של
קשת ניקוי יבש KESHET

תעשיות מווה ירושלים בע"מ
מווה MOVE
יצרני מגבות, בגדי חוף ורחצה
מבד פרוטה (FROTTIER)
ת.ד. 10240 ירושלים

בגדי אלסקה בע"מ
יצרני אופנה
רח' יעבץ 30, תל־אביב, טל. 50356

חגור
חברת חגור בע"מ
יצרני בדי ברזנט, אוהלים, חגורות,
סרטים, ילקוטים וחגור צבאי
רח' הקישון 11 בני־ברק

תשלובת פולגת
פולגת — יצרני אריגים. **פולגת** — צמר סריגה
בגיר — קונפקציה עילית, חליפות וז'קטים
בעיצוב PIERE CARDIN PARIS
אומן — סריגים אופנתיים
ליגת — יצרני בגדי ג'ינס — LEE

חברת ישמטקס בע"מ
סוכנים למכונות טקסטיל
ת"א, דרך פ"ת 44, טל. 36665

משה טריואקס
יחסי ציבור בע"מ
רח' ריינס 33, תל־אביב
טל: 239929 — 238250

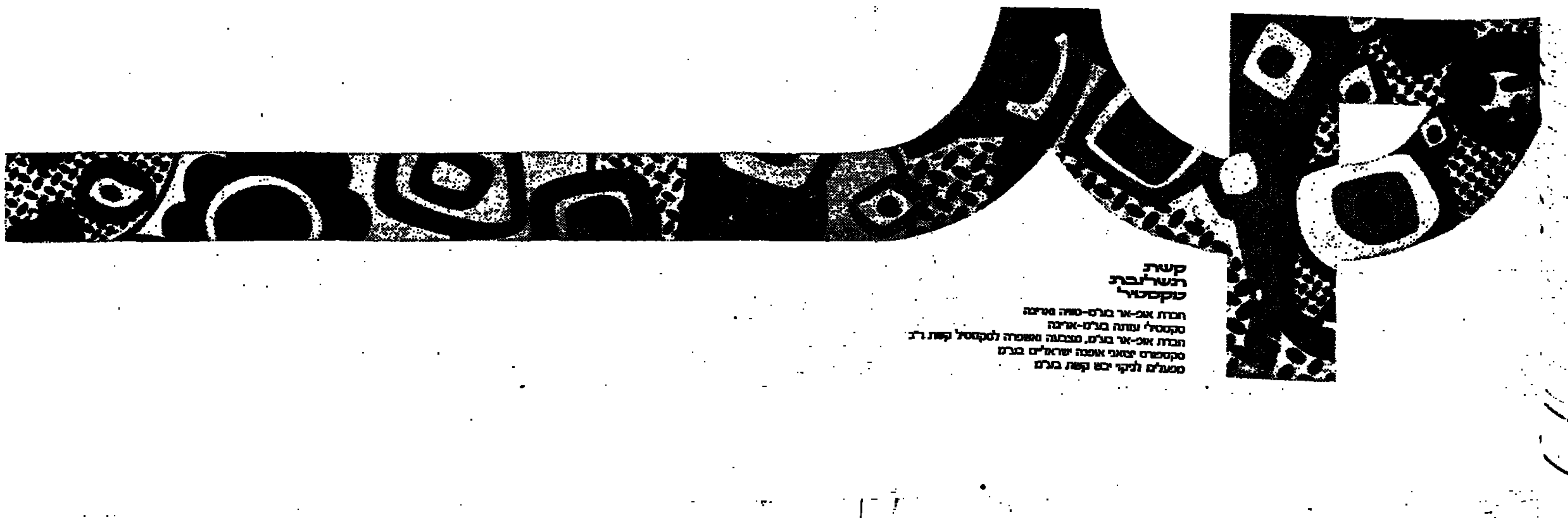

קשת
תשלובת
טקסטיל

חברת אופ-אר בע"מ-טוויה ואריגה
טקסטיל עמותה בע"מ-אריגה
חברת אופ-אר בע"מ, מצבעה ומשפרה לטקסטיל קשת ר"ג
טקסטורס יצרני אופנה ישראליים בע"מ
מפעלים לניקוי יבש קשת בע"מ

هكذا من الأصل

هكذا عن الأصل

בכל יום חמישי הגרלת מפעל הפיס

הפרס הראשון

2x 250,000 ל"י

ועוד אלפי פרסים אחרים

מפעל הפיס

הוצאת „מסדה" רמת־גן

בחג „שבוע הספר"

יימכרו מבחר ומיטב ספרי הוצאתנו בהנחה של

25% ו־40%

במקומות דלקמן:

בתל־אביב — מסדה רחוב הרצל 2
מסדה רחוב דיזנגוף 164
מסדה רחוב פרישמן 42 פנת דיזנגוף (פתוח מ־9 בבוקר עד 11 בלילה)

בירושלים — מסדה רחוב בן־הלל 1

בחיפה — מסדה סוכנות בן־שלמה, רחוב הרצל 6
בימ"ס ספרים היכל הספר מסדה רח' הרצל 14

בהרצליה — מסדה רחוב סוקולוב

בראשון־לציון — מסדה רחוב הרצל 78

בכל דוכני הספרים המיוחדים שהוקמו בערי הארץ
ואצל מוכרי ומפיצי הספרים בארץ

הזמנות ישירות ומכירה: במרכז „מסדה" ברמת־גן, דרך ז'בוטינסקי 21.

קטלוג מפורט של ההוצאה ישלח לכל דורש

ההנחה בשלוח על חשבון המזמין.

משרד החינוך והתרבות
האגף לחינוך התישבותי
הטכניון — מכון טכנולוגי לישראל

„יד־נתן"

בית־הספר להנדסאים חקלאיים

1. בית־הספר מכשיר את תלמידיו במגמות הבאות:
   א. הנדסאים וטכנאים במיכון חקלאי
   ב. הנדסאים וטכנאים לקרקע ומים (מגמה זו גם לבנות).
   ההנדסאים יקבלו דיפלומות הנדסאי מוכרת ותעודת בגרות.
2. בית־הספר מתנהל בחסות ובפיקוח הטכניון, מכון טכנולוגי לישראל, חיפה.
3. התלמידים חיים בתנאי פנימיה; אפשר ללמוד גם בתנאים אקסטרניים.
4. שכר הלימוד מדורג בהתאם למצב הסוציאלי ומקום מגוריהם של ההורים. תלמידים כיתה ט' משוחררים משכר לימוד.
5. מתקבלים בוגרי כיתה ח' לכיתה ט' ובוגרי כיתה ט' לכיתה י'. ישנם כמה מקומות פנויים לכיתה י"א.

הרשמת התלמידים במזכירות ביה"ס ליד עכו, בכל יום בשעות 8.00—12.00. פרטים יומצאו ברצון לכל דורש.

הכתובת: „יד־נתן", בית־הספר להנדסאים חקלאיים — ד.נ. אשרת (עכו) 04-912242/3

עירית רמת־גן

מיכרז מס': 18/74

למכירת מכונית מדגם פורד מרקיורי:

עירית רמת־גן מכריזה בזה על קבלת הצעות לרכישת מכונית מדגם פורד מרקיורי במצב מצוין שנת ייצור 1968, מספר רישום: 500—743.

המעונינים רשאים לראות את המכונית במשך כל שעות היום בחצר המחלקה לכבוי אש של העיריה, ברח' בר־אליעזר ברמת־גן ולקבל טפסי הצעות במקום.

כל המעונינים להשתתף במיכרז יגישו לעיריה את הצעתם על גבי הטפסים שימסרו כנ"ל.

ההצעה תוגש במעטפה סגורה והיא תוכנס לתיבת ההצעות במזכירות העיריה בחדר מס' 31, בבנין ה' עיריה, ברח' ביאליק 35, רמת־גן, עד ליום ששי — י' בסיון תשל"ד — 31.5.74, שעה 12.00 בצהרים.

על המעטפה יש לציין: „הצעה לרכישת מכונית".

על מגיש ההצעה לצרף ערבות בנקאית או בי מזומנים בשעור של 10% מערך הצעתו. אחרת לא תדון ועדת ההצעות והתחרויות בהצעתו. את הערבות יש להכניס לתוך מעטפה נוספת שתצורף להצעה ועליה יש לציין: „ערבות למכרז מס': 18/74".

כערבויות כשירות תחשבנה:
א. הפקדת מזומנים בקופת העיריה
ב. ערבות בנקאית מבנק מוכר
ג. המחאה בנקאית מבנק מוכר

אין העיריה מתחייבת לקבל את ההצעה הגבוהה ביותר או כל הצעה שהיא.

ד"ר ישראל פלד, ראש העיריה

אוניברסיטת בר־אילן

המחלקה לפילוסופיה

הציבור מוזמן

לטקס חלוקת הפרס

ע"ש הרב פרופ'

שמחה בונים אורבך ז"ל

במלאות 3 שנים להסתלקותו.

שתתקיים אי"ה ביום ראשון כ"ז באייר תשל"ד (19.5.74) בשעה 19.00 באולם הסינט, בבנין המינהלה בקרית האוניברסיטה.

ישפרו

חברה ישראלית להשכרת מבנים בע"מ

ניתנת בזה הודעה כי

מאזן החברה וחשבון רווח והפסד ליום 31 למרס 1974

פורסמו

ניתן להשיגם במשרדה הרשום של החברה בתל־אביב, רח' פרוג 24
ואצל חברי הבורסה לניירות ערך בתל־אביב

מעונינים לקנות

מערגלה לפח ברזל

לעובי עד 2 מ"מ
ואורך 800—1,000 מ"מ

נא לטלפן למספר 267561 תל־אביב.

חברת „ניצן" בע"מ

קיטנת „בליל החורש"

תתקיים השנה

במוסד הדי־אפרים

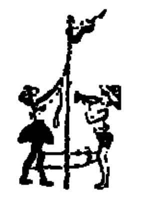

החלה ההרשמה

*

לפנות
בשעות 16—20 אחה"צ
יגאל הלמן, גבעתיים
רח' קק"ל 17
טלפון 724106

קייטנות שומרון

באלוני־יצחק

מפגש נוער מחו"ל ומישראל

קייטנת ילדים
בגיל 11—13

מחנה קיץ לנוער
בגיל 14—17

לנוער מישראל מספר מקומות פנויים.

המחזורים החל מ־7.7.74

פרטים והרשמה: בלהה בוקאי, ת"א, ברנדיס 31 טל. 441962 או 30344 33838.

חיי מיך הפשילים ללא דאגה!

עם ההמצאה השוויצרית המשוכללת

C.D. אינדיקטור

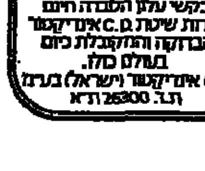

בקשו עוד היום הסברה אודות שיטת C.D. אינדיקטור הבדוקה והמקובלת כיום בעולם כולו.

C.D. אינדיקטור (ישראל) בע"מ ת.ד. 26300 ת"א

ביטוח רפואי בחו"ל

ללא הגבלת גיל לחברי קופת חולים „מכבי"

- סיפול רפואי.
- אישפוז בחו"ל עד להוצאה של 7,200 $.
(התשלום בחו"ל אפשרי במטבע זר).
- ביטוח תאונות.

- אפשרות הגדלת תקופת האישפוז למבוטחים בגיל גבוה.
- פיצוי עבור הפסד כרטיס נסיעה בחזרה.
- יתרונות נוספים

פרטים והרשמה: במשרדי הקופה, רחוב בלפור 10 תל־אביב (בין השעות 8.00—12.30), ביתר הסניפים (בשעות העבודה המקובלות) ובאמצעות הסוכנים.

עירית חיפה

מכרז מס' 41/74

1. עירית חיפה מכריזה בזה על קבלת הצעות מקבלנים לבצוע הקמת שני גני ילדים ברחוב טרומן, קרית־חיים.
2. במכרז זה רשאים להשתתף רק קבלנים רשומים כחוק לעבודה נשוא המכרז, (חוק רשום קבלנים לעבודות הנדסה בנאיה התשכ"ט 1969). ועל הקבלן לצרף להצעתו צילום תעודת רשום כחוק.
3. הקבלן יחליט בידי גזבר העיר בעת הגשת ההצעה ערבות, במזומנים או בערבות בנקאית מידי בנק מוכר בסכום של 11,000.— ל"י. לא יתקבלו כערבות שטרות או צ'קים מלבד צ'קים בנקאיים.
4. המבקשים להגיש הצעות אפשר לקבל בחדר מס' 105 בהיכל העיריה, בשעות העבודה הרגילות, תמורת סכום של 50.— ל"י אשר לא יוחזר.
5. פרטים והסברים ינתנו לכל הדורש בחדר מס' 501 באגף הבנייה.
6. מגישי הצעות יכניסו את הצעותיהם, שהוכנו על גבי הטפסים שהומצאו להם, לתיבת ההצעות שבחדר מס' 132 בהיכל העיריה, כשהן סגורות במעטפה הרשמית, עליה תירשם הכתובת הקמת שני גני ילדים ברחוב טרומן, קרית־חיים לא יאוחר משעה 12.00 ביום ג' 4.6.74.
   ההצעות יוגשו בהתאם לתנאי המכרז וכל שנוי עלול לפסול אותן לדיון.
7. העיריה שומרת לעצמה את הזכות לקבל את ההצעה כולה או חלק ממנה.
8. אין העיריה מתחייבת לקבל את ההצעה הזולה ביותר או הצעה כלשהי.

י. צייזל, סגן ראש העיריה

שיכון ופיתוח לישראל בע"מ

מכרז

למכירת חנות לבית מרקחת

בבת־ים — רמת־הנשיא

רח' אלי כהן פינת כ"ט בנובמבר

בדבר פרטים וקבלת חוברת להשתתפות במכרז, נא לפנות ל: שיכון ופיתוח לישראל בע"מ, רח' הארבעה 18 א' תל־אביב, טלפון: 260191.

את ההצעה יש להגיש במשרדי החברה ברח' ה' 26, הקריה, תל־אביב עד יום 31.5.74 שעה 12.00.

החברה אינה מתחייבת לקבל את ההצעה הגבוהה ביותר או הצעה כלשהיא.

משרד האוצר

הקריה, רח' אליעזר קפלן 1, ירושלים

מכרז מס' 4/74

ביצוע מחקר לקביעת שיטות עבודה והנהגת שכר עידוד בבית מרקחת המרכזי (הכנה ואריזה)

במשרד הבריאות ביפו

לקבלת נתונים והסברים אפשר לפנות בכל יום למנהל היחידה להנדסת הייצור והניהול בציבות שירות המדינה הקריה תל־אביב רח' ה' מס' 5 טל. 256829 בין השעות 08.00—12.00 לפנה"צ.

קבלת התצעות עד יום ששי ג' בסיון תשל"ד 24.5.74 שעה 13.00.

אין המשרד מתחייב לקבל את ההצעה הזולה ביותר, חלק ממנה או כל הצעה שהיא.

NEW-SOUND

- *מערכות סטריאו מטובי היצרנים בעולם
- *טייפים ומקלטי רדיו מכל הסוגים
- *קסטות וקרטריג'
- *טייפים ורדיו למכוניות (הרכבה במקום)
- *מעבדה לשרות הלקוחות

הצעה מיוחדת לקראת החג:

לבית: נגן קסטות 8 טרק
עם רמקולים כולל אמפליפייר — 780.— ל"י

למכונית: טייפ 8 טרק
עם רמקולים + הרכבה — 550.— ל"י בלבד

ניו־סאונד
בהנהלת יהודה קולטון
ת"א דרך הירקון 52 (פנת אלנבי ל) טל' 57584

עירית הרצליה
המחלקה לחינוך

דרושים לגני ילדים

בית עם חצר

במקומות הבאים:

1. בסביבת רח' הנדיב — בני בנימין.
2. בסביבת נוה הדר.
3. בסביבת „קרית" — שכונת הפועלים.

פרטים: מחלקת החינוך, רח' בן גוריון 14, טלפון: 982689.

להשכרה

אולם 375 ממ"ר

ואולם 187 ממ"ר

גובה 6 מטר

ואפשרות להוספת גלריה +

מים, חשמל וכו'.

לפנות טל. 757060 בשעות הערב

15.5.74 — כ"ג באייר תשל"ד

תושבי חולון ... האחים ... גאים להציג ...

סוקולוב 51, חולון

מבחר גדול של:

מכונות כביסה
תנורים
טלוויזיות
מוצרי חשמל
הנחות עד 300.- ל"י
אספקה מיידית!

מקררים
„ג'נרל אלקטריק" A.E.G. !
אספקה מהירה!

חובבי הסטריאו- ... את מרתף ...
סוקולוב 51, חולון
עם ההנח...

אחים ערוס...

... דוד קיטור

משרד החינוך וה...
מינהל ...
... השירותים בגני יל...

תושבי חולון והסביבה!

במלאת לפעלנו 5 שנים

האחים ערוסי

גאים להציג תחת 2 קורות גג

סוקולוב 51, חולון

מבחר גדול של:

מכונות כביסה
תנורים
טלוויזיות
מוצרי חשמל

הנחות עד 300.- ל"י

אספקה מיידית!

סוקולוב 41, חולון

מטבחים משוכללים

מעץ סנדביץ' — (ללא סיבית)
בטיב המעולה ביותר בארץ.
תכנון וייעוץ חינם!

מקררים
„ג'נרל אלקטריק"
ו־A.E.G.
אספקה מהירה!

רהיטי סלון
מזנונים
פינות אוכל
שטיחים

ב־10% הנחה
יבוא מחו"ל

חובבי הסטריאו — כדאי לכם לבוא ולראות
את **מרתף הסטריאו**
סוקולוב 51, חולון
עם המבחר העשיר ביותר בארץ!

אחים ערוסי • עדיפות בשרות!

הופיע ונמצא למכירה
י ל ק ו ט
לסיבים, לטכנולוגיה ולמינהל של טקסטיל

מן התוכן:

דבר המערכת — א. אריאלי

טוויה
- טווית חוטים בשיטת קצה פתוח — ד"ר יצחק קפלן

אריגה
- ייצור שטיחים בשיטת טפטינג — נחמן סער

צביעה ואשפרה
- סיבים סינתטיים חסיני אש — ד"ר אברהם בן־בסט
- בחירת ממיסים וצבעים עבור צביעה אל־מימית — ט.ר. גוין ופרופ' הריס

במה חופשית
- משבר חומרי הגלם והשפעתו על תעשיות הטקסטיל וההלבשה — ד"ר מרים שילה
- משק הטקסטיל — ר. בר־שושן
- סימפוזיון על מצב משק הטקסטיל בשעת חרום — בעריכת ר. בר־שושן

*

את החוברת ניתן להשיג בדפוס האקדמי בירושלים ת.ד. 2390.

הופיע ונמצא למכירה כרך חוברות „ילקוט" 1973 הכולל 6 חוברות. הכרך למכירה במספר מצומצם לפי הכתובת: דפוס אקדמי בירושלים, ת.ד. 2390.

מעליות „ברכול"

BRECOL

סליחה!

אנו נמצאים עתה בשלבי הפעלה סופיים של מפעלנו החדש שהוקם באזור התעשיה — יהוד.

במשך תקופת ההרצה עלולה להווצר אי־נוחיות מסויימת בהתקשרות מחוסר קוי טלפון מספיקים ועל כך אנו מבקשים את סליחת צבור לקוחותינו.

כתובתנו החדשה:

„בית ברכול"

יהוד 56000 — אזור התעשיה
רחוב מוהליבר 5 — טל. 758774

פרסום „מלכה" בע"מ

משטרת ישראל

מטה משטרת ישראל, מטה ארצי, היחידה לחקירות פשעי הנאצים, תל־אביב רח' הרכבת 14, טל' 625211.

לצורך מתן עדות נגד נאצים שפעלו ב־

סוסנוביץ, בנדזין ו־אולקוש
SOSNOWIEC, BEDZIN, OLKUSZ

מתבקשים הנזכרים מטה להתקשר עם היחידה הנ"ל או לסור לתחנת משטרה הקרובה למקום מגוריהם:

מר אדלר אלכסנדר ADLER ALEKSANDER
שהתגורר בחיפה, פרץ 15

גב' ברגמן נחמה BERGMAN NECHAMA
שהתגוררה בפתח־תקוה, סלנט 3

מר גינסבורג צבי GINSBURG ZWI
שהתגורר בגבעתיים רח' כצלנסון 148

מר קוטק משה KOTEK MOSHE
שהתגורר ברמת־הדר

גב' מסר ציפורה MESSER ZIPORA
שהתגוררה בגבעת רמב"ם, רסקו 4/16

מר מילינגר מרדכי MILINGER MORDECHAJ
שהתגורר בתל־אביב, אלנבי 119

מר פרסול יעקב PARASOL JAKOB
שהתגורר ברעננה רח' בר אילן 25

מר שנברג חנוך SZENBERG HENOCH
שהתגורר בתל־אביב רח' אוליצקי 79

אביב אביב בתל־אביב

במסגרת האירועים יתקיימו המופעים הבאים במוזיאון תל־אביב:

ביום ד', 15.5.74, בשעה 20.30

ערב ג'ז

עם מל קלר, הביג בנד והואניטה סמית.

בתאריך 17.5.74, בשעה 21.00

„אביב ואהבה"

עם שלמה ארצי, עדנה לב, להקת המחול „פעמי האביב" ולהקת הזמר „זמרי האביב".
מנחה: דן כנר

כרטיסים להשיג בקופת המוזיאון, שדרות שאול המלך 27, במשרד: אוניון דיזנגוף 124 ובלשכת המודיעין בככר מלכי ישראל

עיריית חיפה
מכרז מס' 40/74

1. עיריית חיפה מכריזה בזה על קבלת הצעות מקבלנים לבצוע **תוספת קומה עבור גן ילדים** ברחוב ליבריה.
2. במכרז זה רשאים להשתתף רק קבלנים רשומים כחוק לעבודות נשוא המכרז (חוק רשום קבלנים לעבודות הנדסה בנאיות תשכ"ט—1969), על המציע לצרף להצעתו עותק תעודת רשום כחוק.
3. המציע ישליש בידי גזבר העיר בעת הגשת ההצעה ערבון, במזומנים או ערבות בנקאית מידי בנק מוכר בסכום של —.6,000 ל"י. לא יתקבלו כערבות שטרות או צ'קים מלבד צ'קים בנקאיים.
4. המסמכים להגשת הצעות אפשר לקבל בחדר מס' 105 בהיכל העיריה, בשעות העבודה הרגילות, תמורת סכום של —.200 ל"י אשר לא יוחזר.
5. פרטים והסברים ינתנו לכל הדורש בחדר מס' 501 באגף הבנייה.
6. מגישי הצעות יכניסו את הצעותיהם, שהוכנו על גבי הטפסים שהומצאו להם, לתיבת ההצעות שב־חדר מס' 321 בהיכל העיריה, כשהן סגורות במעטפה הרשמית, עליה תרשם הכתובת „תוספת קומה עבור גן ילדים ברחוב ליבריה", לא יאוחר משעה 12.00 ביום ג' 4.6.74.
   ההצעות יוגשו בהתאם לתנאי המכרז וכל שינוי עלול לפסול אותן לדיון.
7. העיריה שומרת לעצמה את הזכות לקבל את ההצעה כולה או חלק ממנה.
8. אין העיריה מתחייבת לקבל את ההצעה הזולה ביותר או הצעה כל שהיא.

י. צ'יזיל — סגן ראש העיריה

מועצה אזורית מנשה
רח' הבנים 7, חדרה ת.ד. 80 טל. 22502—063

מכרז 2/74
על מכירת מיניבוס

מועצה אזורית מנשה מכריזה בזה על מכירת מיניבוס „פיג'ו", שנת ייצור 1969, עם מקומות ישיבה ל־24 ילדים, או 19 מבוגרים, מנוע דיזל, מס' רישוי 753—870.

המעוניינים יגישו הצעתם בצירוף פקדון בהמחאה בנקאית של 10% מערכה במעטפה סגורה למזכיר המועצה לא יאוחר מיום 31.5.74 בשעה 12.00.

תנאי הקניה:
1. בכפיפות לאישור המפקח על התעבורה.
2. הקונה חייב לשנות את צבע המיניבוס על חשבונו.
3. תשלום האגרה על המיניבוס חל על הקונה החל מתאריך הקניה.

את המיניבוס אפשר לראות במועצה בימי השבוע בשעות העבודה של המשרד, מ־8.00 עד 15.00 לפי התקשרות של הפונים מראש.

אין המועצה מתחייבת לקבל את ההצעה הגבוהה ביותר או כל הצעה שהיא.

אברהם בראל — ראש המועצה

חוק התכנון והבניה תשכ"ה—1965
מרחב תכנון מקומי — הרצליה
הודעה בדבר אישור
שינוי תכנית מתאר מקומית

[...]ת בזה הודעה, בהתאם לסעיף 117 לחוק התכנון [...]יה תשכ"ה—1965, כי הועדה המחוזית לתכנון ולבניה, [...]היא החליטה, באישור שר הפנים לאשר שינוי [...]ת מתאר הנקרא:

[...]ית מספר 1195 שינוי לתכנית מתאר מקומית מספר [...] גוש: 6536 חלקה 28, 246 וחלק מחלקה 80 [...]הם על הפקדתו, ביחד עם התשריט המצורף אליו, [...]ם בילקוט הפרסומים מספר 1881, 14.12.72 תשל"ב [...]651.

[...]ר האמור בצורה שבו הועדה המחוזית אישרה אותו [...] עם התשריט המצורף אליו, הופקד במשרדי הועדה [...]ית האמורה וכן במשרדי הועדה המקומית לתכנון [...]יה הרצליה וכל המעונין רשאי לעיין בו ללא תשלום [...]ם ובשעות שהמשרדים האמורים פתוחים לקהל.

(—) ד. רזניק
יו"ר הועדה המחוזית
לתכנון ולבניה מחוז תל־אביב

[...]ייסן תשל"ד 8.4.74

בבית המשפט המחוזי בחיפה תיק עזבונות 713/72

בענין: עזבון המנוח אלפרד שטורך ז"ל
שנפטר בחדרה ביום 3.4.72

הזמנה

להוי ידוע כי אורי סגל עו"ד מרחוב הרברט סמואל 66, חדרה מונה להיות מנהל עזבון המנוח אלפרד שטורך ז"ל.

כל אדם שיש לו תביעה נגד עזבון המנוח הנ"ל מוזמן להודיע על כך למנהל העזבון תוך 3 חדשים מיום פירסום הזמנה זו שאם לא כן יחולק העזבון בין היורשים בדרך שתראה למנהל העזבון.

אורי סגל, עו"ד
מנהל עזבון המנוח אלפרד שטורך ז"ל

[...]רדס מילשטיין בגוש 6604 בע"מ
חפ/35005

[...]ודעה בהתאם לתקנה 107 לתקנות ההתאגדות של החברה

[...] בזאת הודעה לבעלי המניות של החברה כי: [...]יום 10.6.74 בשעה 17.00 תתקיים **אסיפה כללית** יוצאת מן הכלל של החברה במשרדו של [...]עו"ד רם כספי, מגדל שלום, תל־אביב שעל סדר [...] העמודנה הצעות ההחלטה בענינים כדלקמן:
א) מינוי מנהלים לחברה.
ב) שינוי תקנות ההתאגדות של החברה.
ג) מינוי רואה־חשבון
ד) אשור מאזן ליום 31.3.74.
ה) שונות.

יהושע בן־ציון — מנהל
(—)
פרדס מילשטיין בגוש 6604 בע"מ

אבדה
כלבת זאב גדולה

שחורה, מניקה
עונה לשם פט
מס' על הרצועה 41678

המוצא מתבקש להודיע לטלפון 613058, 615712 עד השעה 2.00 — 443596 — אחה"צ.

דרוש דוד קיטור

הספק כ־20 טון לשעה, לחץ 13 אטמ.

בהצעות נא לפנות לת.ד. 147 פתח־תקוה או טלפון 913191(03).

מרכז זלמן שזר

מדרשת נוער שוחר מדע ודעת ירושלים

היחידה לנוער שוחר מדע במשרד החינוך והתרבות

סמינר קיץ לנוער
בנושא: אומנות יהודית

יתקיים בימים שני—רביעי ד'—ו' בתמוז תשל"ד (24—26.6.74) במרכז זלמן שזר בירושלים.

בתכנית: הרצאות עם שקופיות, סיורים במוזיאונים ובבתי כנסת עתיקים בשכונות וברובע היהודי, ערבי חברה.

הסמינר מיועד לתלמידים ותלמידות בוגרי כתות י' וי"א.
תלמידים מחוץ לירושלים יגורו בפנימיה.
פרטים והרשמה במרכז זלמן שזר, רחוב חובבי ציון 4, ירושלים. טלפון: 37171 ; 30841.

— — — גזור ושלח — — —

אל: מרכז זלמן שזר, רחוב חובבי ציון 4, ת.ד. 4179 ירושלים.
אבקש לרשום אותי כמשתתף בסמינר הקיץ בנושא „אומנות יהודית" ולשלוח אלי תכנית מפורטת. רצ"ב אני מעביר אליכם כדמי השתתפות סך של
* —.30 ל"י (כולל לינה וארוחות) * —.10 ל"י (לא כולל לינה וארוחות).

שם .... משפחה .... טלפון ....
כתובת פרטית .... בית הספר ....
* נא מחק את המיותר. תאריך .... החתימה ....

המרכז למיכון משרדי

המרכז למיכון משרדי מבקש הצעות לאספקת ציוד תקשורת

(יחידות בקרה, מסופים ומודמים מסוגים שונים).

לקבלת מידע נוסף נא לפנות עד ליום 1.6.74 אל מזכירות המרכז למיכון משרדי — הקריה, רוממה, ירושלים. טלפון: 02-525111 ת"ד: 13016 מיקוד: 91-130

זכות
חלוקת ביצים

עם מכונית
פרנסת ל־2 משפחות
לפנות 797639 תל־אביב

משרד החינוך והתרבות
מינהל החינוך

מחירי השירותים בגני ילדים פרטיים

א. ב־13.5.73 נאסרה העלאת מחירי השירותים בגני הילדים מעל לאלה שהיו קיימים בפרק הזמן מ־10 בדצמבר עד 31 בדצמבר 1972, „המועד הקובע".
ב. ב־1.6.73 הותרה העלאה חד פעמית לחודש יוני בלבד, של 10 ל"י מעל המחיר שהיה קיים „במועד הקובע" (סעיף א').
ג. מ־1.9.73 הותרה העלאה של 15 ל"י מעל המחיר שהיה קיים „במועד הקובע" (ובוטלה ההעלאה החד פעמית של 10 לירות כאמור בסעיף ב').
ד. מ־1.2.74 הותרה העלאה של 8% בנוסף למחיר שהותר לגבות כאמור בסעיף ג'.
ה. מ־1.3.74 הותרה העלאה של 5% בנוסף למחיר שהותר לגבות בסעיף ד'.

לדוגמא: אם המחיר הנהוג בגן „במועד הקובע" (ראה סעיף א') היה 65 ל"י לחודש, ניתן היה, בחודש יוני 1973 לגבות 75 ל"י (תוספת חד־פעמית של 10 ל"י ראה סעיף ב').
מ־1.9.73 מותר היה לגבות 80 ל"י (תוספת 15 ל"י, ראה סעיף ג').
מ־1.2.74 86 ל"י ו־40 אגורות (תוספת 8% שהם 6 ל"י ו־40 אגורות, ראה סעיף ד').
מ־1.3.74 90 ל"י ו־72 אגורות (תוספת 5% שהם 4 ל"י ו־32 אגורות, ראה סעיף ה').

למכירה
חנות לאופנה

מפורסמת ובעלת מוניטין
במרכז רמת־גן

עם הכנסה גבוהה וחוג לקוחות רחב
לטלפון 723363

השבוע
ממציאים צעירים
במעריב
לנוער

מרכז הכרמל

אנו מקבלים מודעות לכל העתונים ללא דמי שרות

משעה 8.00 בבקר עד 19.00
שרותי עידוד מכירות בע"מ, שד' מוריה 3 טלפון 89540

מעונינים לקנות
פרס הידראולי
מ־40—100 טון
טל. 04-729343

هكذا من الأصل

נפלה עטרת ראשנו

יקירנו **לייב לוין**

מנכ"ל, פילוסוף

איננו

יובא למנוחת עולמים בישראל, בבית העלמין בקרית שאול היום, יום רביעי, כ"ג באייר תשל"ד (15.5.74) בשעה 4.00 אחה"צ.
ארונו מגיע לנמל התעופה ע"ש בן־גוריון בשעה 2.30 אחה"צ (טיסה אל־על 004).
אוטובוסים יעמדו לרשות המלווים ברחבת היכל התרבות ת"א בשעה 3.15 אחה"צ.

המתאבלים:
אשתו — רחל לוין
בנו — שבתאי אברהם לוין
המשפחה בארץ ובחו"ל

במלאת שבע שנים לנפילתו בקרב של יקירנו

אלחנן גבע (כהן) הי"ד

לכבוד שחרור ירושלים
נעלה לקברו ונתייחד עם זכרו מחר, יום חמישי, כ"ד באייר תשל"ד (16.5.74) בשעה 4.30 אחה"צ.
ידידיו ומוקיריו זכרו נפגשים ליד שער בית הקברות הצבאי בהר הרצל, ירושלים.

אשתו, בנו והמשפחה

אנו משתתפים באבלם הכבד של

משפחות אבישר וטוויג

על פטירת אביהם היקר

ה"ה ר' אליעזר טוויג ז"ל

בנחמת ציון וירושלים תנוחמו ולא תוסיפו לדאבה עוד.

„ציון" — „יהודה" — חברות לביטוח
המנהל וצוות העובדים סניף ירושלים

לאורה להב ולמשפחת שאלתיאל

אתכם באבלכם הכבד

בית כפר האמנים „עין הוד"

לרחל צ'וי

השתתפותנו בצערך העמוק על פטירת

אביך ז"ל

הנהלת וחבר העובדים
פיוניר קונקריט (ישראל) בע"מ

לעליזה ולילדות

משתתפים באבלכן במות האב

יוסף דוד שקולניק ז"ל

הנהלת ההורים
גן אמהות עובדות

למר מנחם טוייק ובני משפחתו

אתכם באבלכם הכבד על מות

האב ז"ל

אוניברסיטת בן־גוריון בנגב
ההנהלה האקדמית
המחלקה לביטוח
סגל המורים והתלמידים

למשפחת לויט

אתכם באבלכם הכבד בהלקח ראש המשפחה

חיים לויט ז"ל

ההנהלה ועובדי מלון מרכזי
מכונות כביסה, טלויזיות
בבית אל־על

לאריה זרם וב"ב

משתתפים באבלך הכבד במות

אביך ז"ל

מועצת הפירות

הנהג בהיותך בדרכים אל תשכח לאסוף את **החייל**

בגרז כבואר האביב
[illegible]

[illegible]

בלאו שנתה הרשים מאז הלקח בננו יקירנו, אחינו, נכדנו, וידידנו היקר

סמל

דוד סליקטר

ז"ל

שנפל על התעלה ב־22.10.73

נעלה לקברו ונתייחד עם זכרו ביום שני 22.5.74 כ"ח באייר תשל"ד בשעה 11.30 בבוקר בבית העלמין הצבאי בנהריה.
אוטובוס יצא מרח' נהריה באגן 38 ה"א בשעה 8.30 האזכרה תערך בבית הורים ברח' יוספטל 17 בת ים ביום שבת 18.5.74 כ"ז באייר תשל"ד בשעה 11.00 בבוקר.

המשפחה

טוראי

שוחט ידיד

ז"ל

במלאת 30 יום לנפילתו נעלה לקברו ונתייחד עם זכרו בבית העלמין בהר־הרצל בירושלים ביום ששי כ"ה אייר תשל"ד 17.5.74.
הסעה ממרכז ספיר בשעה 8.30 בבוקר.
האזכרה המסורתית תתקיים בביתנו ביום חמישי 16.5.74 בשעה 7.00 בערב

המשפחה

לידידנו **אהרון לנדה**

השתתפותנו הכנה באבלך

במות עליך

אמך ז"ל

אגודת החברות האמריקניות
לסרטי קולנוע בישראל

בכלאת שנתיים לפטירת אשתי, אחותי ואמנו היקרה

מרים (מניה) דורנשטיין

ז"ל

תערך אזכרה ביום חמישי, כ"ד אייר 16.5.74 בשעה 16.00 בבית הקברות בחולון.
נפגשים ליד השער הישן.

המשפחה

הנהלת פדקו וחבריו לעבודה

משתתפים בצערו של

שרגא אליהו

במות עליו אביו

יהודה ז"ל

משתתפים באבלה של

בוזגלו זיוה

במות עליה

אביה ז"ל

חבריה לעבודה

לשלמה, יוסי, רותי היקרים וכל המשפחה

תנחומינו הכנים במות אם המשפחה

חברתנו

אסתר נגל ז"ל

משפחה: אייזאנסון, בהצרקובסקי, בודיסקי, בויקא, דריקה, וויס והדב, פרסקובסקי, כצנלסון, בבקין

טכס התייחדות עם זכרה של אשתי

דובה רפאלי ז"ל

לציון שתים עשרה שנה למותה

דובה היקרה באדם

הלב בוכה וזועק במסתרים הדמעות צורבות בפנים. כחיה בבשר החי בתוך תוכה על הנפש. אין בכוחנו לקבל אמת אכזרית זו או להתרגל אליה. נעדרה השארת בתוכנו חלל וריקנות כה גדולים. לא התגלגו להעדרך והעדרך עדיין מורגש בעולמנו. היא נמצאת אתנו בכל מקום, דמות חייכנית ואוהבת, אצילה ונערצת כפי שהכרנוך ההירדך הבריות כרעיה, כאם, ובבתא אוהבת. העהיד הבהיר גבוה ועמו באה הנצבות הנוראה שיש עמה קדרות ובדידות איומה.
אין לי ניחומים נשארתי בודד ועצוב בעולם השוח ואכזר כשלנגד עיני כופיעה דמותך האהובה והבלתי נשכחת. דובה יקרה, גם אם אויל דמעה לא אוכל לבטא את הרגשות הפועמים ונעצבים בלבי. רב היגון והכאב ואין מרפא להם.
על קברך אך אגיד: להאי שופרא דבלי בעפרא קא־בכינה בתוך אוהביך לעד: השאר דמותך צבנו ודוחך עלינו האצל.

בעלך: יחיאל רפאלי
בניך: גדעון האב רפאלי
בתך: אילה בן

ביום השנה השתים עשרה לפטירתה נעלה לקברה בקרית שאול ונתייחד עם זכרה ביום חמישי כ"ד אייר תשל"ד (16.5.74). ידידים ומוקירי זכרה נפגשים ליד השער בשעה 4 אחה"צ.

המשפחה

ארגון יוצאי וילון והסביבה

ביום ראשון, כ"ז באייר תשל"ד (19.5.74) בשעה 4.30 אחה"צ, יתקיים

טכס הטמנת אפר

יהודי קהילתנו

שהובא לארץ מגיא ההריגה ויטמן בבית העלמין קרית שאול, תל־אביב, בהשתתפות
הרב הראשי לתל־אביב—יפו
הגאון יצחק ידידיה פרנקל שליט"א

בני וילון והסביבה מתבקשים לחלוק את הכבוד האחרון לקדושינו.
אוטובוס מיוחד יצא בשעה 3.45 אחה"צ מהיכל התרבות בתל־אביב.

הועד

ארגון יוצאי יאנוב־לובלסקי בישראל

מודיע בצער ובכאב כבד על פטירתה של בת עירנו היקרה

רודה סוקניק ז"ל

(לבית הלפרן)

ומשתתף באבלם של בעלה
מר זאב סוקניק ובניה

האחים: שמחה ומשה הלפרן ומשפחותיהם

ה' ינחם אתכם ולא תוסיפו לדאבה עוד.

הועד

לאביגיל ולמשפחת לברן

אתכם באבלכם הכבד

בית כפר האמנים
„עין הוד"

ארגון יוצאי הדמה בישראל

משתתף באבלם של

צילה ינקלביץ ומשפ' יהלום מאיר ומשפ'

במות בעלה ואביהם

מרדכי ינקלביץ ז"ל

למחנך **ישראל שהרבני**

אתך באבלך במות עליך

אמך ז"ל

תלמידי כתה ה'3 והוריהם
בית הספר רמת־חן

יקירתנו

צביה

נפטרה בלונדון ביום שבת 11.5.74

הלוויה תצא ביום ה' כ"ד באייר תשל"ד (16.5.74) שעה 4 אחה"צ מבית הורית בכפר חיים לבית העלמין המקומי.

משפחת מרון (רוזנבלט)
משפחת קוסטר

בצער רב אנו מודיעים על פטירת יקירנו

שמואל בן משה גבר

ז"ל

מבית־שלום (הרצליה)

הלוויה התקיימה ביום שלישי כ"ב באייר תשל"ד 14.5.74.

אשתו, בנו, כלתו, נכדיו, אחיו ואחיותיו

במלאת שלושים לפטירתה של

יקירתנו

קלרה ולמן

ז"ל

נסיר את הלוט מעל מצבתה בבית העלמין בקרית־שאול ביום חמישי כ"ד אייר תשל"ד (16.5.74) בשעה 4.00 אחה"צ.

המשפחה המתאבלת

הננו מודיעים בצער על מותו של

הנרי ג. מרטין ז"ל

שנפטר בלונדון ביום 7.5.74

המשפחה המתאבלת:
בתו והתנו: דליה ויגאל גרנות
נכדיו: ישי ולאה
אחותו: רחל רוזנברג

מחר יום חמישי כ"ד אייר תשל"ד (16.5.74) תערך אזכרה ליקירנו

ר' אלימלך פודלובסקי ז"ל

(מוקיר בלהמוב)

מתאספים ליד השער החדש, של בית העלמין בחולון, בשעה 5.00 אחה"צ.

המשפחה
הנהלת בית הכנסת הגדול בתל־אביב

במלאת שבע שנים לנפילת יקירנו

יעקב צמח הי"ד

נעלה לקברו ונתייחד עם זכרו
מחר, יום חמישי כ"ד אייר תשל"ד, 16.5.74, בשעה 00. אחה"צ, בבית העלמין במושב בית חנן.
נפגשים ליד שער בית העלמין.
ידידים, קרובים ומוקירי זכרו מוזמנים.

המשפחה

במלאות 9 שנים לפטירת יקירנו הבלתי נשכח

יהושע שילוני (שליין)

ז"ל

נעלה לקברו ונתייחד עם זכרו מחר, יום חמישי כ"ד אייר תשל"ד 16.5.74, בשעה 10.00 בבוקר בבית העלמין בחולון.
מתאספים בשער הישן.

המשפחה

במלאת 4 שנים לפטירתה של יקירתנו

חדוה מקוגון ז"ל

נעלה לקברה להתייחד עם זכרה בבית העלמין בחולון, מחר, יום חמישי, כ"ד באייר תשל"ד (16.5.74) בשעה 1.30 אחה"צ.
נפגשים ליד השער החדש.

המשפחה

לשושנה ויין

השתתפותנו הכנה באבלך במות

אביך ז"ל

מחבריך לעבודה
בתעשיה האוירית
לישראל

15.5.74 — כ"ג באייר תשל"ד

...יד וסגן־אלו...
...ות־שקר...
...אתמול שבעה שגב, מנהל ה...
יצחק שיבנכרי

...דל יחזקאל
הנהלת „המוגפר"

...דרור (דודקה)

...מנחם בצר הי"ד

...לוריצקי (לנדאו)

...צחק הלפרן

„עו"ד וסגן־אלוף הדיחו אותי למסור עדות־שקר בבית־דין צבאי"

אמר אתמול שמעון שגב, מנהל המכירות לשעבר ב„אוטוקרס", במשפט המתנהל נגד יצחק שובינסקי

מאת דוד זהר

„עורך דין תל־אביבי וסגן אלוף בצה"ל הדיחו אותי למסור עדות שקר בבית דין צבאי" — טען אתמול, להפתעת הכל, שמעון שגב, בעדותו במשפט שובינסקי לפני שופט בית המשפט המחוזי בחיפה, ניסן.

הוא שמעון שגב, כיהן בעבר כמנהל המכירות בפעלי „אוטוקרס". בעדותו של שגב הוזכר רק בעצם העניין של סגן האלוף בצה"ל, שהדיח אותו לעדות לא נכונה, גם בעבודה שהוא העיד עדות שלו לזכותו של אותו סגן.

האישום שהוגש נגד שובינסקי, מנכ"ל „אוטוקרס" לשעבר, בהכרים 11 אשר לטענת התביעה טובות־הנאה בכנכ"ל, בעת שכיהן כמנכ"ל, והוזה להם וזל.

מאותם 11 עובדי ציבור הוא סגן־אלוף נפתלי קום, שכיהן בתקופת ההנהגה כראש ענף רכש בצה"ל. אחד מתפקידיו היה לשמש כאיש קשר בין „אוטוקרס" לבין אגף האפסנאות של צה"ל, בעת שצה"ל רכש כלי רכב מהחברה. לפי כתב האישום, קיבל קום ברכישת מכוניות בהנחה כ„אוטוקרס" לאחיו ובן דודו, דבר שהיווה קבלת טובת־הנאה משובינסקי.

●● הסעיף הנוגע לסגן־אלוף קום

עדותו של שמעון שגב, התייחסה כולה לאותו סעיף אישום הנוגע בסגן־אלוף קום. בתשובה לשאלות התובע, אביגדור רביד, סגן פרקליט המחוז, סיפר שגב כי הוא עבד במפעלי „אוטוקרס" במשך 11 שנה ובתקופה זו כיהן כמנהל מחלקת המכירות. במסגרת תפקידו זה הוא פעל רבות לקידום המכירות של המפעל והיה זה הוא אשר יזם את עיסקת המכירות הגדולה של מכוניות המפעל לצה"ל. ב־1965 הוא ניהל מו"מ עם סא"ל נפתלי קום, שכיהן כאיש מחלקת הרכש במטכ"ל אג"א (אגף אפסנאות) למכירת מכוניות המפעל לצה"ל. המו"מ נמשך עם הממונים על קום ולאחר שהעיסקה נחתמה, היה קום ממונה על תיאום ההזמנות וביצוע המשלוחים, זירוז ביצוע העבודה ועל כל השיחות המסחריות שהיו למפעל עם הצבא.

●● הועמד לדין צבאי

בשנת 1970, פרש שגב מתפקידו במפעלי „אוטוקרס" ואילו קום מונה לאחר מכן כסגן נספח צבאי באדיס־אבבה. בינתיים, בעקבות ההתבוסות של „אוטוקרס", פתחה המשטרה בחקירה פרשת טובות־ההנאה שלפי החשד נתן שובינסקי לעובדי ציבור שונים. כאשר נתגלה דבר ההנחות שניתנו לאחיו ובן דודו של נפתלי קום, הוחלט בצה"ל להעביר את סא"ל קום לדין צבאי. אחת העדויות עליהן התבססה התביעה הצבאית בהחליטה להעמיד את קום לדין, היתה עדות שנגבתה על־ידי המשטרה משגב אשר בה סיפר על שורה של מקרי הנחה חורגים שניתנו על־ידי המפעל, וביניהם זו שניתנה לשמעון קום, אחיו של נפתלי. שגב שימש באותה תקופה כיבואן ויצואן של חברה מסחרית גדולה ובמסגרת תפקידו זה הירבה לנסוע לתקופות ארוכות לאפריקה. באחת מנסיעותיו לאפריקה, הוא נפגש, לדבריו, עם קום באדיס־אבבה והלה החל לדבר על ליבו לשנות את עדותו. שיחה זו הובילה את שגב, לדבריו, למסכת תלאות וצרות שעד היום לא הגיע אל קיצן.

●● פגישה באדיס־אבבה

סיפר אתמול שגב בבית המשפט: „בפגישתנו באדיס־אבבה דיברנו על עניין החקירה ונפתלי ביקש ממני שאם יועמד לדין, שאעיד שלא הוא אישית מסר לי את הפתק של שובינסקי המורה לי למכור מכונית בהנחה לאחיו. בין נפתלי וביני נרקמו יחסי ידידות טובים מאוד בעת עבודתנו המשותפת. לכן הוא דיבר על ליבי כידיד ואמר לי שכל הקריירה שלו תלויה בזה וכשיגיע לארץ מספיק שאגיד בבית המשפט שאינני זוכר את הפרטים במדויק. לי — אמר — זה לא יזיק ורק אוכל לעזור לו בזה. אז, גם אני וגם הוא לא האמנו שיעמוד לדין, אף שהיו דיבורים על כך. מכל מקום, הבנתי מדבריו שלא יקרה לי דבר באם אוכל לעזור לו ואשנה את עדותי על־ידי כך שאומר שאינני זוכר במדויק את הפרטים. בסוף חודש אפריל 1973 חזרתי ארצה וכאן פגש אותי נפתלי, הזכיר לי את שיחתנו באדיס־אבבה ושוב הזכיר לי מה עלי לומר. אחרי ביקור זה נקראתי לחקירה נוספת במשטרה והפעם סתרתי את הודעתי הקודמת ומסרתי למשטרה הודעה ברוח הדברים שיצורו לנפתלי. חזרתי לאפריקה עם משפחתי ובמרץ 1973 נקראתי על־ידי הנספח הצבאי שלנו באפריקה והוסבר לי כי עלי לנסוע ארצה כדי להעיד במשפט צבאי".

●● „אין לי מה להסתיר"

המשיך וסיפר שגב: „בהגיעי לבית הדין הציג אותי נפתלי בפני סניגורו (מעורכי הדין המפורסמים בארץ — ד.ז.) וגם הוא וגם עורך־דינו אמרו לי שאין לי מה לחשוש אם אגיד שאינני זוכר. עוד אף אחד לא נתבע לדין בגלל זה שאינני זוכר" — אמרו לי. שניהם הוסיפו כי לכל היותר יכריזו עלי כעל עד עוין וכל העניין הזה כאילו כלום".

שגב הוסיף וסיפר כי כאשר גמר להעיד, התכונן לטוס עוד באותו ערב חזרה לאפריקה שם נמצאה משפחתו. אולם המשטרה החרימה את דרכונו ופתחה נגדו בחקירה על מתן עדות שקר. כעבור ימים אחדים הועמד לדין באשמת מתן עדות שקר ועדות סותרת. בבית המשפט דבק שגב בגירסת השקר שמסר, לדבריו, בעדותו בבית־הדין הצבאי ולא הודה באשמה. „עשיתי זאת לפי עצת סניגורי" — הסביר. בית המשפט זיכה אותו באשמת עדות שקר אך הרשיעו במתן עדות סותרת והטיל עליו קנס בסך 3000 ל"י ו־6 חודשי מאסר על תנאי.

לאחר הרשעתו, פנה למשטרה וביקש את דרכונו כדי שיוכל להצטרף למשפחתו באפריקה שנשארה לבדה זה חודש. אלא שהמשטרה הסבירה שעניינו לא תם בזה כי הפרקליטות הגישה ערעור על קולת העונש. כל מאמציו לבטל את הערעור עלו בתוהו ובינתיים גם פוטר מעבודתו.

●● „שילמתי עונש יקר מאוד"

הפעם החליט שגב שלא להשלים עוד עם המצב אליו נקלע. „הרגשתי" — סיפר שגב — „ששילמתי עונש יקר מאוד בעבור גישה הומנית שגיליתי. העלמתי את האמת על מעשה שאנשים אחרים היו צריכים לשלם בעדו. נפתלי קום יצא זכאי בעקבות עדותי ואילו אני נהפכתי לקרבן הנשחק תחת גלגלי הדין. פניתי, איפוא, ביזמתי לפקד פרידמן, הממונה על החקירה במטה הארצי והפעם מסרתי את האמת לאמיתה על אף שהכלול מהסעיף של עדות שקר. קיוויתי שמסירת הודעה זו תביא להלבנת האמת לאמיתה וגם תגרום לביטול הערעור. במשטרה לא הובטח לי מאומה בדבר ביטול הערעור ועד היום אינני יודע מה הוחלט בעניין זה. ברצוני לציין שחוץ מעניין זה מעולם בימי חיי לא הורשעתי בשום עבירה שהיא".

עד אחר שהופיע אתמול, היה רס"ר עזרא הדראווי ממחלקת החקירות של המטה הארצי. בחקירתו סיפר העד כי בפרשת טובות־ההנאה נחקרו אנשים רבים. אולם במשך הזמן צימצמה המשטרה את חקירתה רק לעובדי ציבור שקיבלו הנחות חריגות, מעל ל־1000 לירות, ואשר היתה להם זיקה אל המפעל במסגרת תפקידם הציבורי.

●● „לאריק שרון לא היה קשר"

הדראווי נשאל על־ידי הסניגור אודות אישי ציבור ועובדי מדינה בכירים שנחקרו בפרשה ואשר שמם לא הוזכר בכתב האישום שהוגש נגד שובינסקי. בהתייחסו לעניין אלוף אריאל שרון, אמר העד: „בירורנו ומצאנו כי לאריק שרון לא היה כל קשר למפעל. הוא רכש מכונית משרתית שחורה כביקורים ברומניה — התרשמנו שהמכונית נמכרה לו בהנחה מסחרית רק משום שהמפעל ראה בכך פרסומת טובה לעצמו. אנחנו חקרנו את אריק שרון, אבל אחר כך פשוט הוצבענו על פנייתנו אליו, כשנוכחנו כי לא היה לו כל קשר שהוא עם המפעל".

בתשובה לשאלה אחרת של הסניגור, הודה רס"ר הדראווי כי המשטרה לא מצאה שום מקרה בו מפעל „אוטוקרס" פנה ביוזמתו אל איזשהו איש לרכוש מכונית בהנחה.

אנשי צה"ל ומ.ג.ב. בודקים את מקום התפוצצות שאירעה אמש בירושלים (תצלום: רחמים ישראלי)

מ"מ נשיא ביהמ"ש העליון:

„יש קשר של שתיקה בין שופטים לעורכי־דין"

ד"ר יואל זוסמן מתריע על סחבת בטיפול בתיקים

מאת כתב „מעריב" בירושלים

„יש קשר של שתיקה בין השופטים ובין עורכי־הדין, קשר שנוצר עקב סחבת בטיפול בתיקים בבתי המשפט" — קבל אתמול מ"מ נשיא בית המשפט העליון, פרופ' יואל זוסמן.

הוא סיפר על אדם שנעצר באשמת נסיון לרצח והוחזק במעצר במשך שנה בלי שמשפטו יסתיים. בתוך פרק זמן זה חייב שופט ביהמ"ש העליון לאשר על־פי החוק את המעצר.

„סרבתי לעשות זאת" — גילה השופט זוסמן — „אם הצדק אינו מסוגל לקיים חובתו כלפי הנאשם החשוד, אני חושש שאין אפשרות ואין צידוק להחזיק אדם כזה במעצר אפילו יהיה מסוכן ככל שיהיה".

מ"מ נשיא ביהמ"ש דיבר בטכס חלוקת תארים ל־161 תלמידי הפקולטה למשפטים באוניברסיטה העברית בירושלים.

נתפסה בגניבה והעלילה על שוטר

צעירה שנתפסה בגניבה העלילה על השוטר שחקר אותה, סמל ראשון יחזקאל חייק, כי... התעלס עמה. השוטר הועמד על כך לדין הוכח, אך פוטר משום שנמצא כי הפר את הוראת הממונים עליו. בעקבות פיטוריו פנה עתה לבית הדין הגבוה לצדק בבקשה שיבוטל פסק הדין שהרשיע אותו בבית הדין המשמעתי של המשטרה.

השוטר טוען בעתירתו, באמצעות עורך הדין דוד כופלם, כי פיטוריו נעשו שלא כדין, משום שלא ניתנה לו הזדמנות להשמיע את טיעונו באמצעות עורך דין. לדבריו פעל בית הדין המשמעתי אגב קיפוח זכויותיו, תוך דעות קדומות, ובצורה שאינה עולה בקנה אחד עם זכויותיו של אדם שזכאי להגנה סבירה.

בית המשפט הגבוה לצדק בירושלים הוציא צו על תנאי נגד המפכ"ל המשטרה ונגד בית הדין המשמעתי של המשטרה.

206 תיקים הוגשו לשופט ביום אחד

מאת מרדכי אלקן

„יבול" של 206 תיקי תביעה משפטית נגד עבריינים על חוקי בניה, רישוי עסקים, תברואה וניקיון, הוגשו אתמול לדיון בפני שופט השלום ד"ר מנחם גוברין, היושב פעם בחודש בבית משפט השלום בפתח־תקוה ודן בתביעות משפטיות שמגישה עיריית פתח־תקוה.

רוב הנתבעים לא נענו להזמנת בית המשפט ונעדרו, בהעדיפם לשלם את הקנסות, כשהמדובר בעבירות קלות שהקנס הצפוי הינו סימלי או בסכום פעוט יחסית.

מזכיר מחלקת הרשויות המקומיות בבית משפט השלום בפתח־תקוה יחיאל בן־אלתר, הסביר אתמול לסופר „מעריב" את פשר ההצטברות הגדולה של תיקים מספסיים לדיון אצל שופט בהספק של יום אחד: „פעם בחודש יושב כאן השופט ד"ר מנחם גוברין ודן בתביעות כספיות של עיריית פתח־תקוה נגד אזרחים. אני מגיש לשופט את כל התיקים החדשים שהצטברו במשך החודש וכן תיקים ישנים שנידחו להמשך הדיון. רוב התיקים נידונים בהעדרם של הנתבעים, שהמדובר בעונש צפוי של קנס קטן או קנס סימלי. פדיון ההכנסה של העירייה ביום כזה מסתכם בכמה אלפי לירות".

בתשובה לשאלת סופר „מעריב" אישר מנהל המחלקה המשפטית של עיריית פתח־תקוה, עורך דין בצח ברק, כי אירעו בעבר תקופות שהעירייה הגישה לשופט כ־400 תיקים לדיון ביום אחד.

ראש עיריית פתח־תקוה, ישראל פיינברג, אמר אתמול, כי ביקש משופט השלום הראשי בפתח־תקוה, אליעזר ליבנת, להקציב לעירייה עוד כמה ימים בכל חודש לדיונים בתביעותיה הכספיות, כדי להקל על העומס הרובץ על השופט גוברין וכן כדי להקל על האזרחים הנתבעים על ידי העירייה והסובלים מהמצב הקיים.

5 חשודים בקשר לפיצוץ בירושלים

מאת כתב „מעריב" בירושלים

משטרת ירושלים עצרה עד כה חמישה חשודים בפיצוץ שאירע אמש ברחוב ההוזה [illegible] השלושית בבירה. בפיצוץ לא נפגע איש והנזק היחיד — כמספר שמשות מנופצות בבתים הסמוכים.

מיד לאחר היבכע הפיצוץ בשעה 21.30 הגיעו למקום כוחות משטרה ומשמר הגבול ואספו את שרידי המטען. התברר, כי המטען היה מורכב משלוש פצצות מרגמה 52 מ"מ שהיו עטופות בבד יוטה. המטען היה מונח על גדר אבן בשדה פתוח והופעל באמצעות סוללה ושעון יד. בשעת החקירה נכחו במקום מפקד הכוחות הדרומי של המשטרה, תת ניצב חיים הבורי ואלוף פיקוד המרכז האלוף יונה אפרת.

אחד הדיירים בבנין סמוך לי, כי עם היבכע הפיצוץ יצא לחצר ביתו והספיק לראות אדם שהיה כפי הנראה פצוע נמלט מהמקום.

במשטרת ירושלים הועמדה במצב הכן לקראת אפשרות של פיגועים נוספים היום, ה־15 במאי, שהוא יום הכרזת המדינה על פי הלוח הכללי. בתאריך זה בשנים קודמות היו מקרים של פיגועים חבלניים.

משטרת ירושלים מגויסת בימים האחרונים ומוגברת בעקבות ביקורו של קיסינג'ר בישראל וההפגנות בבירה זה השבוע השני. בעיר נערכים סיורים מוגברים של כוחות משטרה ומשמר הגבול. לקראת היום תודרכו קציני במהון במוסדות חשובים.

מהמשטרה נמסר כי ארגון יהודיות מהגדים נמצא בשלבי התקדמות אחרונים. כן נערכו פגישות עם נציגי שכונות, נציגי העירייה בקשר להקמת כוחות עזר למשטרה שיעזרו בתפקידי פיקוח ובקרת על מתקנים שונים. במסגרת זו יעברו המתנדבים אימונים מיוחדים להכרת חומרי חבלה והגשת עזרה ראשונה.

ילדה נפלה ממרפסת ונהרגה

הילדה רדואה פאיד סער, בת 10, מכפר כסר שליד צפולה, נהרגה בנפלה מהמרפסת בית דודה.

הדוד ביקש מהילדה, כי תשקה עציצים הנמצאים על המרפסה. הילדה לקחה עמה דלי ובשעת השקיית העציצים איבדה את שיווי משקלה ונפלה מגובה של 4 מטר.

היום ומחר!

עוד היום (ומחר) תוכל למסור מודעות מלים לפרסום ב„לוח מעריב" בגליון יום ששי ותכלל אוטומטית בהגרלת הפרס הגדול של החודש הראשון:

מכונית „פיאט 126"

במסגרת מבצע הפרסים

במלאת 25 שנה ל„לוח מעריב"

ההגרלה תיערך ביום א' 19.5.74.

מנע סכנת התחשמלות

הודעה לצבור הצרכנים

עקב עליית ערך המארק הגרמני עלה מחירו של מפסק מגן לזרם פחת מתוצרת

SIEMENS

למניעת התחשמלות

מ־198.— ל"י כולל הרכבה

ל־210.— ל"י כולל הרכבה

יש לנו מתחרים במחיר אך לא באיכות

הפצה בלעדית בישראל

החברה הדינמית בע"מ טל' 264666

בשיתוף האחים קורנברג בע"מ

רחוב ה באייר 28 כיכר המדינה תל־אביב

ב"ה

היום, יום רביעי כ"ג אייר 15.5.74

בשעה 5.00 אחה"צ

תיערך

עצרת הזדהות

עם ישובי רמת־הגולן

בגבעה שממול הכנסת בירושלים

בהשתתפות נציגי המתנחלים ואישי ציבור

בואו בהמוניכם

רמת־הגולן חלק בלתי נפרד ממדינת ישראל

ועד ישובי רמת־הגולן

אישורים מזוייפים ניתנו בנתניה לערבים — כדי שיגשו למבחני נהיגה

מאת יצחק בן חורין

בבדיקה שערכה המשטרה במספר בתי־ספר לנהיגה בנתניה נתגלו עשרות אישורי עבודה מזוייפים, הניתנים לערבים מהגדה, הגולן והגליל, ובעזרתם הם ניגשים למבחני הנהיגה במשרד הרישוי בנתניה.

לפי נוהל משרד הרישוי, יכול רק תושב נתניה וסביבתה, או אדם העובד בנתניה בקביעות, לעבור „טסט" במשרד הרישוי המקומי. הנבחן צריך להמציא אישור עבודה מן המעסיק שלו.

באחרונה נגרבה מספר הערבים שאינם תושבי האיזור, אשר ניגשו למבחני נהיגה בנתניה והדבר עורר את חשדה של המשטרה.

בבדיקה נתגלו אישורים, הניתנים תמורת תשלום לאנשים שאינם עובדים בנתניה, וכן אישורים הניתנים כביכול מבתי חרושת ומפעלים, אשר התברר כי אינם קיימים כלל.

נמצאו ראיות המעוררות חשד רציני לקשר הקיים בין חלק מבתי־הספר לנהיגה בנתניה לבין האישורים הניתנים ומאפשרים לעבור את מבחני הנהיגה דוקא במשרד הרישוי בנתניה.

משטרת נתניה גבתה עדויות ממספר אנשים המעורבים בענין, החקירה נמשכת, אך טרם בוצעו מעצרים.

יועץ שר החינוך בכנס נוער:

„החלפת אישים בשלטון לא תפתור המשבר החברתי"

מאת ראובן בן־צבי

החברה שלנו נמצאת במשבר פוליטי קשה, אך עוד יותר במשבר ערכי ורוחני, המשתקף בשלושה התחומים: יהדות, ציונות ואזרחות — אמר אתמול ד"ר הרצל פישמן, יועץ שר החינוך והתרבות, בהרצאת הפתיחה של כנס נוער ישראלי בנושא „איכות החיים בישראל", שהתקיים באוניברסיטת חיפה.

„בלי ניתוח עמוק ויסודי, אפילו יהיה מכאיב — אמר — נמשיך לדבר בשיטחיות, בסיסמות ונאמין רק באשלייה. בכך שנחליף אישים בשלטון לא נשנה דבר, כי לא זה שורש הבעיה בחברה הישראלית. המשבר ימשך, משום שהאחריות האזרחית היא לקויה, חסרת יעדים לאומיים וקיים עירפול לגבי זהותנו היהודית".

את הכנס יזמה וערכה ציבורית על שם סגן דוד אירן הי"ד, שנפל במלחמת ההתשה על גדות התעלה בל"ג בעומר תש"ל — והוא הוקדש השנה לזכר הנופלים בכל מערכות ישראל. בעריכת הכנס השתתפו אוניברסיטת חיפה, „יד לבנים" בחיפה ומרכז ההסברה.

נשיא אוניברסיטת חיפה, אליעזר רפאלי, אמר, כי אין מקום מתאים יותר לדיון על איכות־החיים, בכנס המוקדש לזכר הנופלים כאוניברסיטה, בה לומדים יהודים, ערבים ודרוזים, המחפשת דרכי גישה חדשים לחברה.

התעשייה אינה יכולה לקלוט כל שלל הדיג באילת

מאת ברוך מאירי

תעשיית השימורים בארץ מסרבת לקלוט 100 טונה דגי פלמידה — שלל דייגי אילת בשבועיים האחרונים. הדבר עלול לגרום להפסדים כספיים בסכום אלפי לירות.

כמות גדולה כזו של דגי הפלמידה משמשים לכאורה לתעשיית שימורי טונה. מפעלי התעשייה, המייצרים שימורים, טוענים, כי כאשר שהוזמנו על ידם כמויות גדולות מחו"ל, הם אינם מסוגלים לקלוט כמות נוספת של דגים.

ישראל מייבאת, מדי שנה בשנה, מאות טונות של דגים מחו"ל, בעיקר מאמריקה ומיפאן. „הצענו את הדגים שלנו לאנשי התעשייה, במחיר השווה שמשלמים בעד הדגים מחו"ל. על ידי כך נחסוך למדינה מטבע זר. אך התעשיינים דחו את הצעתנו" — אמרו אנשי דייגי אילת.

ארגון הדייגים באילת שיגר אתמול מברקים בענין זה לשרי החקלאות, האוצר והמסחר והתעשייה.

…אנו מודיעים על מותו הפתאומי ללא עת של החבר

…גדל יחזקאל

…תצא היום, יום רביעי, כ"ג באייר תשל"ד (15…), מבית הכנסת בקרית מוצקין, רח' רוקח 29.

(על מועד הלויה לטלפן 72 59 51)

הנהלת „המגפר"

במלאת שלושים למותו של

…וד דרור (דודקה) ז"ל

…ים עליה לקברו, מחר, יום חמישי, כ"ד …ר תשל"ד (16.5.74), בשעה 3.30 אחה"צ, בבית העלמין בקרית ביאליק.

התייחדות עם זכרו יתקיים ביום שישי 17.5.74 בערב, בקבוץ אלרום, רמת הגולן.

…חת דרור (רוכפלד) — בית אלרום

במלאת שלושים לקבורת יקירנו

…מנחם נצר הי"ד

…ה לקברו להתייחד עם זכרו מחר, יום חמישי, …באייר תשל"ד (16.5.74), בשעה 3.00 אחה"צ, בבית העלמין הצבאי בהר־הרצל, ירושלים.

…ס יצא מבית הורינו, רחוב שמואל הנביא 7, ירושלים, בשעה 2.45 אחה"צ.

המשפחה

…צער רב אנו מודיעים על מותה של יקירתנו

…רה לוריצקי (לנדאו) ז"ל

…יה תצא מבית העם בגבעת חן לבית העלמין …נה, היום, יום רביעי, 15.5.74, בשעה 4.30 אחרי־הצהרים.

המשפחה
וקיבוץ נחשון

הננו מודיעים בצער על פטירתו של יקירנו

…יצחק הלפרן

…תצא היום, יום רביעי, כ"ג באייר תשל"ד (15…), בשעה 2 אחה"צ, בבית „רמב"ם" חיפה, לבית העלמין כפר סמיר.

המשפחה

هكذا من الأصل

15.5.74 — כ"ג באייר תשל"ד

גיבה: יגברו [illegible]

[illegible] יקים ממשי [illegible]

אלון מזהיר בלונדון את הערבים מפני שימוש בטילי קרקע־קרקע

מאת צבי זביא, סופר „מעריב" בלונדון

סגן ראש הממשלה, יגאל אלון, [illegible]

● היה שימוש נבון בכו־ חות חיל הרגלים.

● היתה אצלם להשבת לי־ לה בהרבה.

[illegible]

תושב חיפה זכה ברבע מיליון בלוטו

תושב חיפה, שרכש טופס לוטו במחיר הגבוה ביותר, בסך 231 ל"י, בא על הזכי־ יה בפרס יפה: הוא ניחש את ששת המספרים הנכו־ נים בצירוף המספר הנוסף וזכה לפרס הראשון בסכום של כרבע מיליון ל"י.

המימה ניחושים נכונים ב־ צירוף המספר הנוסף יקבלו לבעליהם 2285 ל"י. 5 ני־ חושים — 244 ל"י, 4 ניחושים — 11.30 ל"י, 3 ניחושים — 2.50 ל"י.

המספרים שעלו בגורל: 4, 8, 25, 33, 36, 39. המספר ה־ נוסף — 13.

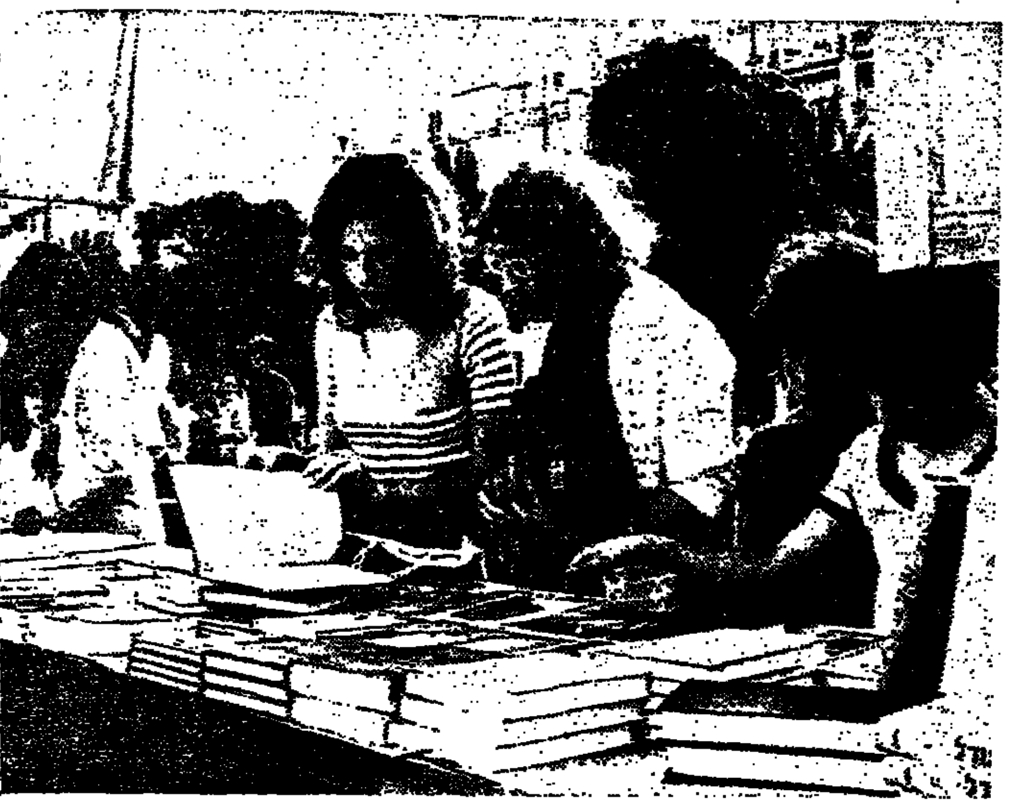

(תצלום: זאב שמידט, י.פ.)

יריד הספרים שנפתח אתמול בתל־אביב.

„אירועי האביב" בתל־אביב נפתחו אתמול לפנות ערב, עם תאורה צבעונית ושירה צורמנית של רמקולים. דוכני המכ[ירה] בפתיחת שוק „שבוע הספר העברי" בכיכר מלכי ישראל ו„יריד" שהוצבו בפינת הגן ברחוב המלך ג'ורג', משכו מאות ק[ונים] [illegible] האמנות והאומנויות" בשדרות ח"ן. ליד דוכני הספרים רבים מהקונים הביעו אכזבתם מרמת המחירים הגבוהה [illegible] בכיכר התאסף בשעות הערב קהל רב, וספרים נמכרו בהנחה של עד 40 אחוז. בכיכר נפתחה גם „פינת משוררים", [illegible] ● בחיפה נפתח אמש „שבוע הספר העברי" בקונצרט [illegible] במרכז לתרבות על שם פבזנר. ביריד הספ[רים] [illegible] קוראים פרקי שירה. כן זרם קהל רב ליריד האמנות, שבו המתקיים לפני רחבת התיאטרון העירוני בחיפה, כשהוא מציגים 141 ציירים, פסלים וקדרים את יצירותיהם. ביריד השנה כ־50 הוצאות ספרים. בין האירועים הבולטים, [illegible] יוקרנו גם סרטי אמנות על יצירות אמנים דגולים וחייהם. במהלך השבוע, יהיה מיפגש עם משוררים דתיים. [illegible]

● בירושלים קידם אמש משב רוח צונן את תושבי הבירה, [illegible] שנהרו לפתיחת יריד־הספרים בעיר. את פני הבאים הקבילה [illegible]

במכתב לאגודת הידידות צרפת—ישראל שפורסם ב„קנר אנשנה"

ז'סקאר־ד'אסטן: אעשה ככל יכולת[י] לכונן מחדש הידידות עם ישרא[ל]

מאת תבור גורן, סופר „מעריב" בפאריס

העתק פוטוסטטי של מכ־ תב, שנשלח על־ידי מועמד הימין המרכזי לנשיאות צרפת, ואלרי ז'יסקאר ד'א־ סטן, למנהל הכללי של אגודת הידידות צרפת־ישר־ אל, [illegible] מתפרסם ה־ יום בשבועון הסאטירי ה־ צרפתי „הקנר אנשנה". ז'יסקאר־ד'אסטן אומר במכ־ תבו בין השאר: „יהיה נא לבך בטוח — ויכול אתה למ־ סור גם לעמיתיך — שאעשה ככל יכולתי לכונן מחדש [illegible] וידידות בין צרפת וישראל".

„קנר אנשנה" [illegible] „לכונן מחדש", כי ז'יסקאר ד'אסטן היה ב־ עצמו חבר בממשלת צרפת, והוא על כן אחראי למדיניות אותה הוא מגנה עתה. [illegible] כותרת המאמר היא: „כף אחת לישראל והכף אחת לערבים".

[illegible] אמש אסיפה המוקדשת לתמיכה במועמדות של מיטראן, בהשתת־ פות אינטלקטואלים, ביניהם פרופ' [illegible]

קבוצה אחרת של „ידידי ישראל" יצאה בקריאה לתמוך בז'יסקאר ד'אסטן. בקבוצה זו ישנם גם לא־יהודים, כגון ה־ שגריר לשעבר של צרפת ב־ ישראל פייר ז'ילבר. [illegible]

כל אחד מהמועמדים „גייס", כמובן, גם כוכבי תיאטרון ו־ קולנוע. ז'יסקאר מצליח יותר אצל הגנראלים לשעבר — מיטראן מקבל יותר בעולם הבידור.

[illegible]

צעיר נורה במרכז ירושלים

נפצע ואושפז ✱ היורה נמלט — נעצרו חשודים

שלמה [illegible], בן 20, תו־ שב ירושלים, נפצע אמש מיריות שנורו לעברו [illegible]

[illegible]

עובדי מפעלים יפסיקו עבודתם ביום ג' ויתכנסו לאסיפות הסברה

כינוס ארצי של ועדי עוב־ דים בענפי הייצור והשירו־ תים, שנערך אמש בתל־אביב החליט לקיים ביום ג' הבא, [illegible] אסיפות הסברה ב־ מפעלים על בעיות השכר. ה־ אסיפות יתקיימו בשעה 11 לפני־הצהריים. [illegible]

אלון ייפגש עם ראש ממשלת הולנד

מאת ה. בליך, סופר „מעריב" בהאג

סגן ראש הממשלה, יגאל אלון, יגיע בתחילת השבוע הבא להולנד, לביקור של יו־ מיים, לאחר סיום ביקורו ב־ לונדון ובטרם ישוב לישראל. [illegible]

יוחנן מרוז נתמנה שגריר ישראל בבון

מאת סופר „מעריב"

מר יוחנן מרוז, סגן המנ־ הל הכללי של משרד החוץ, [illegible]

צבעי במו ידיך — התענוג כולו שלך.
פוליפלסט של אסקר

Canon
מצלמות, מסרטות, מכונות חשוב אלקטרוניות, מערכות מיקרופילם, טלויזיה במעגל סגור, מכונות צילום מסמכים על נייר רגיל.
יבוא שווק ושרות
קרט בע"מ, מונטיפיורי 10-11, תל־אביב, טל. 55244, 2277

רהיטי יבוא
הזדמנויות - מלאי מוגבל
תל־אביב, שדרות ק.ק.ל. 58
טל. 236946, פנת רח' גוטליב
(פתוח מ־8.00 בבוקר עד 4.00 אחה"צ)

מבצע B&O
מערכת סטריאו מושלמת 80 W
ב־4,980.— ל"י בלבד
סוכנל רמת־השרון
סוקולוב 60, טלפון 476661
מבחר ענק של מערכות סטריאו

מוטורים מכתבות, ספריות בונגיות, תגו ומתבות
תצוגה ומכירה
„אגרון" בע"מ
ת"א רח' יפו־ת"א 45
טל. 621778

משרדים ואולמות למכירה
בבנין רב קומות
במרכז תל־אביב
בדבר פרטים נא לפנות לת.ד. 29293/ק

GAF
שרות ותיקונים למקרני שקופיות
אולימפיק
(פוסט בן־יהודה)
רח' אלנבי 100 ת"א
טלפון 612517

שני אולמות לאירועים להשכרה
במרכז תל־אביב
בדבר פרטים לפנות לת.ד. 26091

מערכות סטריאו
טערון

הגיעו!
✱ ציפויים למושבים
✱ וינטלטורים
✱ צלונים לחלון קדמי ואחורי
אבזרים לרכב
אבן־גבירול 24 ת"א, 255767
הרכבת 4 ת"א, טל. 613412

עיריית חיפה
פניות אל נציב תלונות הציבור בעיריית חיפה
בהמשך להודעות שנתפרסמו על מינוי נציב תלונות הציבור, כוזא בזה לידיעת הציבור:
1. נציב התלונות יטפל בתלונות אזרחים, גופים ומוסדות בזיקה למסגרת העירייה ותחומי פעולתה.
2. ניתן לפנות לנציב התלונות בכתב עפ"י הכתובת: יעקב לבב — נציב תלונות הציבור — עיריית חיפה, בכל ענין הנוגע לנושאים בתחום הפעולה העירונית, לאחר שהמתלונן פנה תחילה לעירייה במנגנות המתאימים ולדעתו לא נענה כראוי או לא בא על סיפוקו הצודק.
3. בתלונותיו יציין הפונה את צורת פניתו הראשונה (מכתב, תזכיר וכו') ואת תאריכה.
יעקב לבב, נציב תלונות הציבור

חניון יניב (תמר־מגדל)
על שפת הכנרת, בונגלו, מאהל, מסעדה, חופשת שבועות, תכניות, הצגות אופנה, ריקודים.
הזמנות:
טביב כל העולם, ת"א בן־יהודה 20
טל' 57353, או ישירות ליניב, (תמר־מגדל)

מרכז הבשר
שרות משלוחים בכל גוש־דן ללא תוספת מחיר
בשר בקר, לבן, עוף, הודו ונקניקים במחירי השוק
כצנלסון 109, גבעתיים, טל. 727758

העוצר הוסר בחיפה!
לרשותכם מסעדת דגים — מכל פירות הים — שרות מעולה. אוירה נעימה. מחירים עממיים.
לרשותכם
מוסה דג
מאכלי ים
שד' הכרמל 35, חיפה
טל: 512528

חדרי שינה וארונות קיר
אספקה תוך 30 יום
הדרי „מרום"
ת"א בן־יהודה 103
236411

תוך 3 דקות
„רחץ וסע" מתקן אוטומטי לרחיצת רכב בתוספת ווקס נוזלי
מאחורי בורסת היהלומים ברמת־גן
בבעלות רפאל הלפרין

מחר הגרלת מפעל הפיס

סלון מרכזי
בית אל־על
הספקה מיידית של המקרר האמריקאי האמיתי!
You can be sure if it's Westinghouse
✱ FROST FREE — המקרר הנפשי מכפור
✱ 3 צבעים לבחירה לבן, אבוקדו או זהוב
אלקטרה
שרות נאמן שעמד במבחן
ת"א, בית אל־על, רח' בן יהודה 32
חיפה, רח' הרצל 2
חולון, בנין צמרת, רח' סוקולוב 51
רחובות, טלר 32
באר־שבע, בנין אוניקו, רח' הרצל 17

בורגיבה: יגברו סיכויי השלום אם רבין יקים ממשלה בלי המפד"ל...

נשיא תוניסיה אמר, כי עמדת קיסינג'ר שונה מזו שנקט לפני מלחמת יום הכיפורים וכי הוא „עושה עבודה טובה"... ✶ „מתוך מה שאני יודע על הרעיונות של מר רבין עשויה ישראל להיות, בימים הקרובים, פחות מלחמתית" ✶ תומך בעמדת נשיא סוריה, התובע מישראל החזרת כל השטחים

מאת **מישל דיור**, סופר „יונייטד פרס" בתוניס

הנשיא הביב בורגיבה מ-תוניסיה אמר אתמול, כי ...ברו סיכויי השלום במזרח התיכון אם המיועד לראשות הממשלה בישראל, מר יצ...ק רבין, יקים ממשלה ה...ה בלי המפד"ל.

הנשיא בורגיבה אמר לי ...ראיון, כי שר החוץ האמ...יקני, ד"ר הנרי קיסינג'ר, ...ושה עבודה טובה" במא...ציו להשיג הפרדת כוחות ...ין ישראל וסוריה, „אולם ...מדה המלחמתית של יש...אל מכשילה את המאמצים ...אלה".

„וזהו אולי, סיכוי עם רבין, ...לדעתי, אם יצליח ל...ים ממשלה חדשה בלי ה...לגה הדתית־לאומית, שהיא ...גה הקיצונית והסרה ה...ות ביותר", אמר בורגי...

„מתוך מה שאני יודע על אודות הרעיונות של מר רבין עשויה ישראל להיות, בימים הקרובים, פחות מלחמתית", אמר הנשיא התוניסי.

■ „לא שלום — לא מלחמה"

בהמשך הראיון הביע מר בורגיבה את צערו על פרשת ווטרגייט ועל התפטרות ה-קאנצלר וילי בראנדט. הוא תיאר את הצעדים האנטי-תוניסיים של לוב כ„ילדו-תיים".

בהכריזו כי הוא תומך ב-עמדת הנשיא הסורי, חאפז אסאד, התובע את החזרת כל השטחים הערביים שישראל כבשה בשנת 1967 אמר בור-גיבה: „מה שקורה עתה ב-רמת־הגולן אינו אלא מלחמת עצבים. אין זו מלחמה ואף לא שלום", אמר. „אין הפרדת כוחות, יש הגנות משני הצ-דדים, כאשר כל צד רוצה להשפיע בכך על הצד השני להיכנע".

על ד"ר קיסינג'ר אמר בור-גיבה: „עמדתו שונה מזו ש-נקט לפני מלחמת הראמאדאן (מלחמת יום הכיפורים). אין הוא מקיים להץ גדול מאוד על ישראל. אולם נוכח מלחמת העצבים ברמת־הגולן התמו-רות בתוך ישראל עצמה, הרי שכל זה נע בכיוון שהוא לטו-בת המדיניות האמריקנית ב-מזרח התיכון.

„מסיבה זו אני מקווה, כי פרשת ווטרגייט לא תקבל פרופורציות כאלה, אשר יאל-צו את הנשיא ניכסון להתפ-טר...".

הנשיא בורגיבה
בזכות „תורת השלבים"

■ „טריקים של תינוקות"

בורגיבה אמר, כי לא יביע דיעה על פרשת ווטרגייט עצ-מה, שהיא עניין פנימי של מדינה ידידותית. „מה שאני רואה הוא מדיניות אמריקנית שהיא טובה, המאפשרת פיגוי בוזייטנאם והנוקטת עמדה חיובית לקראת התחלת השי-לום במזרח התיכון".

משנשאל על ההתקפות ש-בשמיע ראדיו טריפולי על תוניסיה אמר בורגיבה: „אין זו אשמתנו אם האדון קאדאפי מתקיף אותנו. אלה הם טרי-קים של תינוקות, ממש ילדו-תיות".

„הסבנו את שימת לבו של השגריר שלהם לכך. הוא אמר, כי לא קיבל כל מידע בעניין זה, הוא יצטרך לברר. לא, זה לא עניין רציני, תוניסיה אינה סבורה כך. אלה הם 'ביבי טריקס' (תעלולי יל-דים)".

בורגיבה אמר, כי האיחוד המתוכנן בין לוב לתוניסיה, עליו הוכרז ב־12 בינואר ה-שנה, אינו „עניין מהיום ל-מחר. איחוד המאגרב (המדי-נות הערביות בצפון־אפריקה) אינו עשוי להתבצע מחר. למ-רות כל מה שמקרב את מדי-נות המאגרב האחת לרעותה יש גם הרבה דברים שמפ-רידים ביניהן", אמר הנשיא התוניסי.

„הענייניים אינם חלקים ביר-נינו, אולם אין בכך כדי לכ-נוע שיתוף פעולה כלכלי. אר-לי כאשר גבהה דברים שכם אחד, נוכל אז לצמצם את השפעתן של התקפות ארסיות אלה והמהפכה התרבותית ה-זאת, שקאדאפי מנסה להוליל ואשר גורמת למבוכה ביחסים עם הממשלה המצרית.

„כעת, נראה, כי נשיא סו-דאן, ג'עפר נומיירי, גילה קשר נגדו, קשר שנולד בלוב. זה הכל ילדותיות, אבל איני רואה את העניין כטראגי. יש לקבל אנשים כמות שהם".

משנשאל על התפטרותו של וילי בראנדט אמר בורגיבה: „זה מצער בשביל אירופה, בשביל גרמניה. הוא אדם הג-גלם מדיניות שאני מעריך — שלום עם ברית־המועצות, קץ למלחמה הקרה, השלמה עם חלוקתה של גרמניה, אפילו אם במעמקי לבו הוא קיווה לאיחוד אפשרי.

■ מחווה מכובדת

„התפטרותו היתה מחווה מ-כובדת. מה שמנחם אותי הוא, שהלמוט שמידט, שיירש אר-תו, חושב בדיוק כמותו (כמו

(סוף בעמוד 19)

מגיפת ממשלות נופלות פשטה בעולם

גדל מספר הארצות המצטרפות למועדון המדינות במשבר ✶ בראש הממשלות בעולם אפשר למצוא כיום יותר עזים מאשר נמרים ✶ קשה למצוא ארץ, שבה אין מנהיגיה שרויים בקשיים מביכים

מאת **ויליאם ריאן**, סופר „אסושייטד פרס"

עוד לא חלפה מחציתה של שנת 1974 וכבר הטביעה שנה זו את חותמה על ההיסטוריה בהגיפה מגיפה של ממשלות נופלות — תהליך המבשר ערפל מדיני לחודשים הבאים. הנה, רק בשבוע שעבר הצטרפו גרמניה המערבית, קאנאדה ואיס-לאנד למועדון המדינות במשבר הגדל והולך, מועדון שכל מנהיג פוליטי, השרוי בצרה, יכול למצוא לעצמו חברה טובה.

צרפת, העומדת להשיל מעליה את הקליפה הגוליס-טית, לאחר כ־16 שנה... אנגליה... גרמניה המערבית... הודו... אוסטראליה... כל מקום בעולם המתקדם, שאליו תפנה את מבטך, תיתקל במנהיגי ממשלות, המתנסים בכאב הזה של מים פוליטיים רותחים.

לוח השנה של מדינות המזרח הרחוק מציין את שנת 1974 כ„שנת הנמר". אולם בראש הממשלות בעולם אפשר למצוא כיום יותר עזים מאשר נמרים. זרוק חץ על מפה ותתקשה לפגוע בנקודה שבה אין המנהיגים שרויים בקשיים מביכים. בשעה שהמדינות המפותחות מתקשות ככל הנראה להוסיף ולהתנהג כל הזמן בצורה מפותחת ומתקדמת.

● אינפלאציה — ומחול שדים

שנת 1974 נפתחה בצרות לרבות מן המדינות הללו. הצרות החלו עם משבר אנרגיה רחב־ממדים, משבר שהחריף כתוצאה מגורמים נוספים, כגון קשיים כספיים ואינפלאציה. ואכן, האינפלאציה שבעקבותיה התחולל מחול השדים של בעיות כלכליות ופוליטיות, היא הסיבה העיקרית לקשיים השוטפים של רבות ממדינות העולם המפותח.

האוניברסאליות של הצרות ותופעת חוסר־היציבות בעולם הלא־קומוניסטי עשויים להותיר את הרושם החיצוני כאילו רק המדינות הקומוניסטיות נהנות עתה משלום פוליטי, אלא שהשיטה הטוטאליטארית מונעת מן הממשלות „האדומות" מליפול. ואף־על־פי־כן, אם בצרות אנו עוסקים, הרי שאין הן פטורות מחלקן.

בסין הרימו שוב את ראשיהם מצדדי „מהפיכת התרבות", המאיימת לסחוף עמה את המנוי הפט. ברית־המועצות סובלת מ„עצבים" פוליטיים וכלכליים, בשעה שהיא בודקת עתה את מדיניות החוץ המתערערת שלה.

ממשלתו של פייר אליוט טרודו בקאנאדה, נפלה בשבוע שעבר מחמת קשיים כלכליים, והקאנאדים יילכו ב־8 ביולי לקלפי לבחור פרלמנט חדש.

גרמניה המערבית כמרקחה בגלל התפטרותו המדהי-מה של וילי בראנדט, לאחר שהניח לנחש שהתגלה בדמות מרגל קומוניסטי לשרוץ בלשכתו. לשערורייה זו היו הדים והשלכות בוושינגטון ובמוסקווה, הדים העלו-לים להרעיד את ה„דטאנט" בין המערב למזרח.

גרמניה המערבית מקרינה את חוסר־הבטחון לעבר מדינות „השוק האירופי המשותף", העמוסות כבר די הצורך במיצרך זה, שמשו קשיים פוליטיים. קצת מחוסר־הבטחון נובע מצרפת, אבן הראשה של האחדות האירופית, בעקבות מותו של הנשיא ז'ורז' פומפידו. בעודה מצפה לסיבוב בחירות שני לבחירת יורש לפומפידו, עדה צרפת לשקיעת שמשו של הגוליזם — האירופה יכולה רק לשאול את עצמה ולתמוה: ומה עכשיו?

ממשלתה של איטליה נפלה בחודש מארס וראש הממשלה, מאריאנו רומור, הקים את הממשלה ה־36 של איטליה מאז המלחמה העולמית השנייה. אולם עתה נראה, כי גם ממשלה זו עתידה לקבל „גט" מן העם, לאחר המישאל שבו הולידו האיטלקים בזכות חוק הגירושין. שלא לדבר כבר על קשיים אחרים, כגון רמת החיים המאמירה, המטבע החלש וההשביתות המשבשות את חיי המדינה.

הקאבינט השמרני של בריטניה נפל בחודש מארס. ירשה אותו ממשלה של הלייבור. אבל גם זו ניצבת בפני מיגוון של קשיים כלכליים, כמנת חלקה היומיומית, כאשר מגוונים את „התפריט" הזה קצת מעשי אלימות, „יבוא" מצפון־אירלאנד.

ראש הממשלה של איסלאנד, אולאפור יוהאנסון, פיזר השבוע במפתיע את הפרלמנט, בעקבות מאבקים שניהלה ממשלת שמאל זו נגד לחצים של האופוזיציה. ב־30 ביוני עתידים האיסלאנים ללכת לקלפי ולחוות את דעתם בנדון.

ממשלת המיעוט של דנמארק עומדת על סף התהום, עקב בעיות כלכליות שכבר עוררו תסיסה בקרב העובדים. לפני שנה קיבלה ממשלה זו „חנינה" בדמות הצבעת־אמון בפרלמנט.

בבלגיה נערכו בחירות כלליות בחודש מארס, במגמה לחסל משבר. התוצאה לא היתה חד־משמעית ואת הבלגים מנהלת עתה ממשלת מיעוט רופפת ושבירה של המרכז והימין.

בפורטוגאל הודח זה עתה המישטר הרודני, ששלט במדינה במשך 42 שנה ועתידה עדיין מעורפל לחלוטין. נפילת המישטר בליסבון יש לה השלכות ישירות על המשך יציבותו של המישטר הרודני של גנראליסימו פראנקו. הסטודנטים במאדריד, כנראה בהשראת ההפיכה בליסבון, כבר החלו להפגין ולהסעיר את הרוחות.

ההפיכה בפורטוגאל שלחה גם גלי־הלם ברחבי היבשת האפריקנית, שם מנהלים כוחות מורדים מלחמות גרילה נגד השלטון הפורטוגאלי במושבותיה העבקיות של ליסבון.

● אין נחמה בצרת רבים

שביתות עובדי הרכבות הממונית בהודו מאיימת על כלכלה, שהיא רופפת בלאו הכי, ומזעזעת את מעמדה של ממשלת אינדירה גאנדי.

הפרלמנט האוסטראלי פוזר זה מקרוב וב־18 במאי יילכו האוסטראלים לבחור בית־נבחרים חדש. המשבר נובע ממאבקו של ראש הממשלה, גוף ויטלאם, נגד נסיונות האופוזיציה לשבש את תוכנית החקיקה של ממשלת הלייבור שלו.

בישראל התפטרה בחודש מארס ממשלתה של גולדה מאיר, שהתלבטה בקשיים כלכליים ופוליטיים, שנגרמו בעטיין של המלחמות הבלתי־פוסקות עם ה-ערבים. עתה נעשים מאמצים להקים קואליציה חדשה.

בארה"ב: גוברות הספקולאציות על אודות אפשרות התפטרותו של ריצ'ארד ניכסון, שעה שמספר גדל והולך של ידידיו התומכים מפנים לו עורף. דובר בוושינגטון הכחיש את הידיעות, שד"ר הנרי קיסינג'ר עומד לקצר את שליחות השלום שלו במזרח־התיכון על מנת לחזור לוושינגטון.

נראה, כי כמעט כולם ב„עולם המתקדם" שרויים בצרה זו או אחרת. מליצה שזופה היא כבר בפי הפוליטיקאי, שאם ארצו־שלו שרויה בבעיות כלכליות, הרי כל העולם כולו יושב באותה סירה בימים אלה. הבוחרים אינם מוצאים נחמה מרובה באמירה זו והיא מסבכת רק מביכה בעיה פוליטית נוספת בפני מנהיגיהם.

בגליון החדש של „את"

144 עמודים!

אופנה וקוסמטיקה
דנה לביא: כפות הידיים והרגליים ✶ דבורה לוין: אופנת הכתף החשופה.

יוסף לפיד: הייתי בטהיטי.

חיה בר: חולצה רקומה.

י. לפיד: אני מודה ✶ יעל דיין: בזכות חברות במפלגה ✶ שלומית טויב: קיפודים בחורף ✶ חניתה ורד: הריון הוא לא פיקניק ✶ ורדה רזיאל (ויזלטיר): אמבטיה לפני התיאטרון.

רוני: בת 20 ✶ ג'והן אריהארה: „גורם הזמן" ✶ יגאל לב: „עט הזהב" ✶ ברברה גור: „מכתב מודפס".

ג'אן מוריס: הייתי גבר בגוף של אשה ✶ אלאונורה לב: כך מסובבים את מצעד המזמונים ✶ אלאונורה לב: שיפתח עלי המצנח ✶ פול ג'ונסון: אליזבת האמיתית ✶ שרה שנלר: הצלמת הראשונה ✶ יוכבד בוקסר: משפחה לא כזאת ✶ אלה אילברג: הרי את מאורסת לי.

שרה ריפין: לראות או לא לראות ✶ ד"ר ב. ספוק: את וילדך ✶ תקוה וינשטוק: את אמא ✶ נילי ארקין: את קונה ✶ אני הרולד: את מתלבטת ✶ גבריאל שטרסמן: את במשפט ✶ ד"ר א. שנפלד: את בריאה ✶ דפנה עדיפז: את חיילת ✶ דליה ניר: את מרוזה ✶ יפה ויסמן: את סטודנטית ✶ אברהם סלמן: את פותרת תשבץ.

עירית שמגר: יצחק רבין ✶ יהודית סולומון: אל פצ'ינו ✶ תמר אבידר: רפי נלסון.

את מתכתבת ✶ על דא ועל הא ✶ הדים ✶ הזוכות בפרסי ההורוסקופ ✶ הורוסקופ „את".

חבצלת פרבר: ובחג שבועות תעשי לך עוגת גבינה ✶ רבקה שנפלד־ברנד: את במשפחה ✶ יהודה פרדיס: את משפצת.

הגזרה של החולצה הקיצית ניתנת כשי בשיתוף עם חברת „סינגר" למכונות תפירה.

מאי 1964 ● בהוצאת מועדון קוראי „מעריב" ● — 4.— ל"י

תקווה חדשה ל־126 משפחות ואלף ילדים בשני בלוקים בקטמון

בלוקים 102—101 בשכונת קטמון ט' בירושלים מצוי זה שנים ריכוז גדול של משפחות עניות מרובות־ילדים ונגועות במחלות שונות, בלי שרשויות הסעד, הבריאות והחינוך יפתרו את הבעיה ✶ עתה התארגנו כמה צעירים, הגרים במקום, לחלץ את עצמם ואת האחרים מחיי העוני

מאת **יוסף צוריאל**

...ת סיפורם של שני בניי... בשכונת הקטמונים ב-...שלים; זהו סיפורן של ... משפחות המגודלות כ-... ילדים ובני נוער ב-...ם של עוני ומצוקה; ...זהו גם סיפורם של כמה ...ירים, תושבי שני הבלו-...ים, אשר יחד עם עובד ...תי ועובדי הבורות רחוב ...ים לצאת במסע הנח-...ה...

אלפי בלוקים נבנו במרו-צת השנים בירושלים, אך רק שנים מהם זכו לתשומת־לב מיוחדת. פסיכולוגים טרחו ל-כאן, כדי להסתייע בתושבים להכנת עבודות־גמר. עובדים סוציאליים הציצו לתוך הדי-רות ונרתעו. מסיבות בלתי־מובנות התרכזו כאן עשרות משפחות מרובות ילדים. נוסף לכך לוקים ההורים או אחד מהם במחלות שונות, וחלק מהילדים סובלים מהפרעות נפשיות.

עשרות דו"חות נכתבו ב-שנים האחרונות על הבלוקים 102—101 בשכונת קטמון ט', אך אולי המפצה ביותר הוא פרי התבוננותה של עובדת סוציאלית צעירה שעליה הו-טלה המשימה: להיות אח-ראית לדיירי שני הבלוקים.

צעירה זו לא עשתה רבות במקום. לא היו לה הכלים לכך. המאמצים שעמוד לר-שותה היו דלים ביותר. אך הדירה שלה משקפי את הנע-שה בתוך הדירות.

הדירה שחובר לפני כשלוש שנים עדיין עומד בתוקף גם היום. יש הטוענים, כי מצבן של חלק מהמשפחות אפילו החמיר. ביקרתי בשני הבלו-קים, בשנה האחרונה, לפחות שלוש פעמים, ויכול אני לו-מר, כי במצב הדירות ובמצב הדיירים לא חל כל שיפור.

העזובה, הדירות הרעים, ושיירי המזון המפוזרים בכל פינה, ממחישים כביאות עגו-מה. „מגרש המשחקים" — מתחיל במבואות שני הבלוקים ומסתיים בכביש. אין פיסת דשא, אין עצים, אין משחקים. על רקע זה — מתרוצצים עשרות רבות של ילדים, מהם יחפים, ומהם לבושים ברי-שול.

הדירות גדושות ילדים. רו-בם הגדול — מתחת לגיל 14. טוענים כי בשני הבלוקים האלה מצוי הריכוז האמיתי של משפחות מרובות ילדים, ושל משפחות עניות ונגועות במחלות שונות. יש משפחות המשתדלות להסתיר את עניין מעיני זרים. אך רוב המש-פחות מתבוססות בדלותן ב-פרהסיה. הן אינן מתביישות עוד.

באווירה כזו של דלות, קלה הגלישה לחיי הפקרות וניוון. נערות, שהיו צריכות ללמוד בבית־ספר תיכון, מתגלגלות לעולם הזנות והפשע. הורים שהיו צריכים לשנס מתניהם כדי לצאת מתוך הסחי, אינם נוקפים אצבע לשינוי המצב. יש הורים שאומרים כי ניסו ונכשלו. ויש שאינם מגיבים כלל לאתגר כזה.

בדו"ח שנכתב לפני שלוש שנים, מסבירה העובדת הסו-ציאלית את הרקע למצב זה: „עד כה נעשה הטיפול במש-פחות המתגוררות במקום ב-שתי דרכים עיקריות: אנחה השתתפות בצער מלווה ניד כתפיים; כיבוי שרפה על־ידי מתן שירות ספציפי לאחד מבני המשפחה: העברת ילד למוסד, מתן שיעורי עזר, אישפוז הכרחי. ברגע שטיפול זה הושלם פחות או יותר נעזבה המשפחה עד מקרה החירום הבא.

כדי לשנות מציאות זו היו צריכות רשויות הסעד במדי-נה לעקור את המשפחות מ-שני הבלוקים או להעביר את רוב הילדים ובני הנוער ל-מוסדות. בדרך זו היו מו-שגות שתי מטרות: מאות יל-דים היו נחלצים מחיי עוני ושממון רוחני, ותנאי הדיור ורמת החיים של המשפחות היו משתפרים. אך הדבר לא נעשה.

אך מה שלא עשו רשויות הסעד, הבריאות והחינוך ב-שני הבלוקים הללו, מנסים לעשות קומץ צעירים, דיירי המקום. היוזמה לשיפור ה-מצב נתגבשה בכמה שיחות בין העובד הקהילתי ועובד חבורות הרחוב באיזור לבין כמה צעירים. במהלכן של עשרות שיחות הועלתה השא-לה: מה אנחנו יכולים לע-שות לשינוי המצב. מהעלתה שאלה זו נוצר האתגר: לספר

(סוף בעמוד 19)

هكذا من الأصل

نسخة عن الأصل

הקיבוצים פותחים שעריהם לקליטת משפחות עירוניות

רכזי מחלקות הקליטה של התנועה הקיבוצית מסרו אתמול במסיבת עתונאים, כי לאחר מלחמת יום הכיפורים גברה בקיבוצים תודעת הקליטה ✶ מציעים תנאים מפתים לבני עיר, משפחות ובודדים, עד גיל 40 ✶ „לא פרצנו עדיין את מחסום הקליטה של עולים מבריה"מ" ✶ התעשייה בקיבוצים מוכנה לקלוט טכנאים ואקדמאים

מאת **אלכס דורון**

התנועה הקיבוצית החליטה „לפתוח שעריה" ולקלוט משפחות צעירות, היינו משוחררים, בני עיר — נוסף לעולים חדשים. בשנה שעברה, הצליחו הקיבוצים לקלוט כ־4000 נפש, מהם ישראלים עירוניים, שהחליטו לשנות צורת חיים ועברו. כיום, מבסס הקיים בתעסוקה ובשיכון מתכוננים הקיבוצים לקלוט עוד כ־3500 נפש (מספר זה איננו כולל גרעיני נח"ל ונוער) ואם ייבנו במשקים אלף יחידות שיכון משפחתיות נוספות, יוכלו הקיבוצים לקלוט עוד 4000 נפש.

פרטים אלה מסרו אתמול רכזי מחלקות הקליטה של התנועה הקיבוצית על כל זרמיה — איחוד הקבוצות והקיבוצים, הקיבוץ הארצי השומר הצעיר, הקיבוץ המאוחד, הקיבוץ הדתי וקיבוצי הנוער הציוני, במסיבת עתונאים שנערכה בתל־אביב.

סיפר מרכז ועדת הקליטה של „ברית התנועה הקיבוצית", ישראל פנחס מקיבוץ אילון: „מיד לאחר מלחמת יום הכיפורים, ולמרות ההופעות שרווחו בארץ של רדיפה אחרי הנוחות, ראינו וה„אירידה" — היו רבים שכנראה „נשבר" להם מצורת חיים זו והחליטו ללכת ולנסות להיות בקיבוצים. לאחר מלחמת יום הכיפורים גברה בקיבוצים תודעת הקליטה ויש כיום בלי ספק נכונות גדולה מבעבר לקלוט גם משפחות עירוניות. זאת מכיוון שהקיבוצים נוכחו כי הגידול הרגיל במספר החברים בהם — כיום 100 אלף בכל התנועה הקיבוצית — הוא איטי מדיי".

ואמנם הקיבוצים מציעים עתה תנאים מפתים לבני עיר כדי שיצטרפו אליהם. הם מעוניינים לקלוט משפחות ובודדים משוחררי צבא, עד גיל 40. יש כיום אפשרויות לקלוט בעלי מקצועות שונים, כולל טכנאים וגם אקדמאים. כל מי שרוצה לנסות לחיות בקיבוץ, עובר תקופת מועמדות של שנה, ובפרק זמן זה שומר הקיבוץ על דירתו של המעוניין בעיר וכן נשמר לו מקום עבודתו הקודם. רכושו של הנקלט עומד לזכותו למשך חמש שנים, אם יחליט בתקופה זו לעזוב את הקיבוץ ולחזור לעיר.

■ יוכלו לקלוט 10 אלפים נפש

לא רק הקיבוצים ערים לבעיה — ורוצים לקלוט עוד נפשות. בפגישה שקיימו לפני כשנה וחצי עם ראש הממשלה וקבוצת שרים הודגש, כי שאיפה זו היא צורך חיוני לאומי. מונתה ועדת שרים שבראשה עמד שר החקלאות חיים גבתי ועובדה תכנית קליטה לשלוש שנים (עד 1976). תוכנית זו חזתה אפשרות שהקיבוצים יוכלו לקלוט 10 אלפים נפש. לצורך בניית יחידות דיור משפחתיות נוספות לנקלטים הוקצבו 70 מיליון ל"י בתקציב 1973/74.

המלחמה קטעה את הפעילות סביב מיבצע קליטה זה — הן בכל הקשור להצטרפות והן בכל הקשור לבניית שיכונים ודיור למצטרפים. עתה, שוב מחדשים הקיבוצים את פנייתם: „בואו אלינו".

הדוברים הדגישו: „לא פרצנו עדיין את מחסום הקליטה של עולים מבריה"מ. אבל כבר רואים סימנים ראשונים של נכונות מצד בני העלייה הזו. היא באופן כללי שבויה בדעות קדומות על הקיבוץ, שהוחדרו בה בעודם בארצם על־ידי גורמים מעוניינים. זה ברור. נעשים כבר מאמצים לשנות את הדעות האלה. גייסנו פעילים, כדי שיגיעו לבני העלייה הזו. כיום יש לנו שלושה מרכזי קליטה לעולים — בגבעת־ברנר, בכפר־הנשיא ובצרעה. בכל מחזור עוברות כ־75 משפחות, שמשתלבות בעבודה ובחיי החברה. ילדיהן לומדים במוסדות החינוך בקיבוצים. לאחר ששה חודשים נקלטים בדרך כלל מתוכם. אנו נכונים לפתוח מרכזי קליטה מיוחדים לעולים מבריה"מ. 15 קיבוצים הגישו בקשה בעניין זה.

„הכושר לקלוט טכנאים ואקדמאים נובע מהיקפה של התעשייה בקיבוצים. יש מפעלים בתחומי המתכת, הפלאסטיקה, המזון, העץ, החשמל והאלקטרוניקה. רבע מן הייצור מיועד ליצוא. בתעשייה מועסקים כיום 12 אלף איש. היקף התפוקה השנתי — 1.5 מיליארד ל"י בשנה זו".

■ „חיי השפע המזוייפים בעיר"

מה היו הסיבות למעבר מן העיר לקיבוץ, שעליהן הודו המצטרפים? — נשאלו דוברי הקיבוצים.

התשובה: „חלק — בגלל אפשרויות החינוך הניתנות לילדיהם; חלק — משום ש„נשבר" להם מן הריצה־הרדיפה אחרי חיי השפע המזוייפים בעיר. חלק — בגלל השקט והבטחון הסוציאלי והתודעה לשייכות במסגרת החיים הכוללת את חיי המשפחה, שניתן להשיג בקיבוצים. וברור — כי זה גם בגלל תנאי הקבלה המפתים המוצעים כיום, יותר מבעבר".

עם זאת, לא הסתירו נציגי הקיבוצים, כי המכשול העיקרי העומד בינתיים על דרכם הוא בעיית הדיור. הממשלה איננה מכירה בזכות לשיכון של העוברים מן העיר לקיבוץ, בניגוד לזכות המוכרת של עולים חדשים. כיום חיים עדיין בקיבוצים 5000 נפש בתנאים לא־תנאים (צריפים) ולא ב„שיכון ותיקים". יתכן שתחול תמורה בנושא זה.

מי שרוצה להצטרף לקיבוץ — יכול לפנות למחלקות הקליטה של הזרמים השונים, שיש להם משרדים בירושלים, בתל־אביב, בחיפה ובבאר־שבע, ולקבל שם שאלון ופרטים נוספים.

נאשם בהעברת 25 אלף דולאר לחו"ל שלא כחוק

אלכסנדר הזין, בן 71, מתל־אביב, נאשם בהעברת 25 אלף דולאר לחו"ל, בלא שהיתה לו זכות לכך. כתב האישום הוגש לבית־משפט השלום בתל־אביב.

התובע, עו"ד אהרון שדר, סגן בכיר לפרקליט המחוז, טוען, כי העיסקה נתבצעה בסוף יולי אשתקד. הנאשם מכר בבנק „קופת עם" 25 אלף דולאר לתייר רונלד אבוו, כדי שהלה יוציא למענו את הכסף לחו"ל. לטענת התובע, העביר הנאשם את הכסף לחשבון מספר 699 בבנק בציריך, תוך שימוש בניירותיו ובדרכונו של התייר.

התובע פנה לבית־המשפט בבקשה להקדים את שמיעת עדותו של התייר הנ"ל, מקום שהוא עומד לעזוב את הארץ. ואומנם נקבע, שעדותו של התייר תישמע עוד לפני הפגרה.

הסברה: יש שר — ואין משרד

משרד־ההסברה, שהוקם לפני חודשים אחדים, הוא עדיין משרד על הנייר ואין איש יודע אם יישאר בחיים גם בממשלה החדשה ✶ רק בהיעדר השר יש למנכ"ל חדר לשבת בו...

מאת **יחיאל לימור**

משרד ההסברה החדש, שהוקם לפני חודשים אחדים עם כינון הממשלה — שהיתה בינתיים לממשלת מעבר — הוא עדיין משרד על הנייר. יש לו אמנם שר, מנכ"ל ויבמה פקידה, ויש שהיה של גופי־ההסברה המצויים בו, אך משרד ההסברה הוא עדיין בגדר של „משרד בהקמה".

במנכ"ל הנבחר, אליה (מילי) דוד פרחי, שנבחר להפקיד בראשית החודש, סבור כי יחלוף עוד חודש ימים עד אשר יושלמו ההכנות הארגוניות של המשרד והעובד הצעת התקציב שלה. פרחי שוקד אמנם על בניית שלד המשרד החדש. אך בירושלים היו שאצלו הסבת בשפנונה לניצת פעילותו: „האם אינו בורח לשהוא? מאין לו הדאות שאם יקים רבין ממשלה הדשה יישאר משרד־ההסברה בחיים?"

בממשלה הבאה, אם תקום, תיק בכיר יותר. לאישיותו ולמעמדו של השר יש חשיבות כשום שהם עשויים לקבוע, במידה רבה, את דיוקנו של המשרד, ובמילא גם את אופי פעולותיו.

בעקבות החלטת הממשלה על הקמת משרד ההסברה נקבע, כי תחת פיקוחו יועברו גופים ומחלקות כבודדים אחרים: מרכז ההסברה ושירות הסרטים (שהיו עד־כה במשרד החינוך), לשכת העתונות הממשלתית (שהיתה במשרד ראש־הממשלה), ההוצאה לאור של משרד הבטחון ומחלקת הפירסומים של משרד האוצר. שר־ההסברה עצמו הופקד על ביצוע חוק רשות־השידור, במקומו של שר החינוך והתרבות. אשר להסברה בחו"ל, נערכו דיונים בין משרד ההסברה ומשרד־החוץ, שבהם סוכם עקרונית, כי הטיפול בעתונאים בחו"ל יהיה בידי משרד־ההסברה ולא בידי משרד־החוץ, כפי שהיה עד־כה.

גם אם העקרונות בדבר חלוקת תחומי־האחריות בחוץ ביצא ושיתוף הפעולה באירוך ביצא, בין משרד ההסברה ומשרד החוץ, נוסחו באופן כללי, הרי שפרטי הביצוע לא הושלמו. פרטים אלה, העשויים להיות בעלי השפעה ישירה על הצלחת פעולת ההסברה, נקבעים בהידברות בין השרים הנוגעים בדבר. אם יתחלף שר־ההסברה צפוי אפילו דיון מחודש — ואולי ויכוח — בדבר חלוקת תחומי האחריות; וכל עוד לא ידועה זהות ה„פרסטיג'" לדיון, אין אפילו טעם לנתח מה יהיו הפירות המעשיים שיניב דיון זה.

אלא שלפירות הללו יש חשיבות, הרבה מעבר להיותם מדד לכוחו ולמעמדו של שר זה או אחר. שכן אם אמנם עמדה ביסוד הקמת משרד־ההסברה הכוונה לאחד את כל זרועות ההסברה תחת קורת־גג אחת, הרי שכל סטיה, על רקע של מאבקי־יוקרה לכיבוש עמדות, רק תקעקע את היסודות המצדיקים קיומו של משרד להסברה. פשרות מסוג זה רק יצריכו הקמת גופי־תיאום, ובמילא יציבו סימן שאלה גדול על ערכו של משרד שיש לו אמנם שם יומרני, אך למעשה אין הוא אלא גוף אחד מרבים העוסק בנושא זה. יתר־על־כן, במצב זה עדיף יהיה, אולי, לבטל את המשרד, להשאיר את הפיצול הקיים ולהקים רשות מתאמת בנושאי ההסברה, שתשכון במשרד ראש־הממשלה.

● הניתוח הקל

האמנם יישאר משרד ההסברה בחיים? — מוקדם עדיין לקבוע מסקנות לגבי עתידו של המשרד החדש, אך יש רבים הסבורים שאם אמנם יצליח יצחק רבין לכונן ממשלה חדשה הוא עשוי לערוך שינוי במבנה המשרדים, כדי להציג „כיבוס ביקורי" חדש של הממשלה, ולא רק במיבנה הפרסונאלי. אלה הסבורים כי הממשלה החדשה, אם תקום, תפעל לצמצם מספר המשרדים מצביעים על־כך שהניתוח הקל ביותר יהיה במשרד ההסברה; שהרי אין פשוט וקל יותר מלחסל משרד שלמעשה איננו קיים.

אך גם אם משרד ההסברה לא יפורק בעתיד הקרוב קשה לדעת אם דמותו של המשרד תהיה דומה לשלד הרעיוני המבצע. הסיבה לכך נעוצה, בראש וראשונה, באי־ידיעה מי יהיה השר אשר יחליף בתפקיד שר־ההסברה את ש. פרס, שלו עצמו מובטח

● חסרה „המיפקדה"

למרות שהשאלות העקרוניות והמעשיות לגבי עתידו של משרד ההסברה החדש טרם קיבלו תשובות, נמשכות בינתיים ההכנות לבניית השלד של המשרד החדש. „המצב שבו אנו נמצאים כיום הוא שיש לנו גדודים ויחידות־עזר ויש גם מפקד־חטיבה, אך מפקדת החטיבה איננה קיימת עדיין", אומר דוד פרחי, הפועל עתה להקמת המפקדה, שתפקד על כל הגופים שהועברו לאחריות המשרד החדש. פרחי סבור, כי „המפקדה המרכזית" צריכה להיות מצומצמת בהיקפה ובמספר עובדיה, ועליה להתמקד בשני תחומים: שירותי מינהלה וכן בחשיבה ובריכוז מידע. בכוונתו של פרחי להפעיל, במסגרת המשרד החדש, צוותי־חשיבה וצוותים לאיסוף־מידע, אשר ייחוו את הפצת המידע הרלוונטי בתחומים בנושאים אקטואליים.

אלא שעוד לפני השלמת הצעת־המבנה — שמימושה הוא פונקציה של התקציב, מציאת עובדים מתאימים ולא־פחות מכך התפנותו של הדרג המיניסטריאלי לעבודת היום־יום במשרד — חש פרחי על בשרו את בעיית הדיור. מי שיחפש היום בניין ועליו שלט „משרד ההסברה" כותב שלא ימצא. בניין כזה לא קיים. „משרד ההסברה" שוכן בשלושה חדרים במשרד ראש־הממשלה, שאליהם נוסף קטע מסדרון שנאטם במחיצה. אלא שארבעת החדרים הללו לא נועדו לשכן את המשרד, כי אם את לשכת השר שמעון פרס. ורק בהיעדרו של זה בבניין המשרד יש למנכ"ל, דוד פרחי, חדר לשבת בו...

משרד ההסברה מחפש אפוא מעון להשתכן בו. בשלב מסויים אף עלתה ההצעה לרכוש בהשקעה של כעשרה מליוני ל"י, אגף במלון „הר־נשיאי" בירושלים, אלא שהעניין ירד בינתיים מעל הפרק. כיום, מחפש פרחי משרד קטן — לעצמו, לעוזריו ולמזכירותו — ורק בשלב שני משרד גדול יותר, בן 30 חדר, לשיכונם של היחידה המינהלית והיחידה החושבת. רק בעתיד הרחוק יותר, אם בכלל, יבחנו האפשרויות המעשיות לרכז את הגופים השונים, הכרוכים את המשרד, תחת קורת־גג אחת.

דוד פרחי, השוקד על גיבוש דפוסי הפעולה של המשרד החדש, נמצא עצמו במצב של אי־בהירות לגבי גורל תפקידו. זאת, משום שבידי שר־ההסברה החדש תהיה שמורה הזכות, כמו לשרים אחרים, למנות מנהל־כללי כרצונו; ובאין עדיין ידיעה מי יהיה שר־ההסברה קשה, כמובן, לדעת אם יחליט השר להשאיר את דוד פרחי בתפקידו או להחליפו במנכ"ל אחר, כפי שכבר נעשה בעבר במשרדי־ממשלה אחרים.

דוד פרחי מודע להתפתחות שהעתיד עשוי — או עלול — להביא בכנפיו, והוא אומר בגילוי־לב: „אינני איש מפלגה, ואני רואה עצמי כשכבר קרש וכעובד־ציבור. עד־כה הייתי מומחה בתחום הערבי, ועתה אני רוצה ללמוד את נושא ההסברה. אם יבוא שר חדש למשרד ואם ירצה אותי — אמשיך בתפקידי".

דוד פרחי
אי־בהירות לגבי התפקיד

● „הציבור צריך לדעת"

ובינתיים, תוך הערפל לגבי העתיד, עוסק פרחי בעבודה הארגונית־מינהלית שנועדה להבטיח את הגשמת ה„אני מאמין" הרעיוני־תוכני של משרד ההסברה. בנושא זה יש בפיו של פרחי — מרצה למזרחנות שעבר לשורות צה"ל לאחר מלחמת ששת הימים, ועתה עבר לעסוק במינהל — דעה מגובשת וברורה: „מדינה דמוקרטית חייבת לתת לציבור ולאזרחים שירותי אינפורמציה והאינטרס של הממשלה הוא גם שהציבור ידע יותר על מעשיה ופעולותיה. כי ככל שהאזרח יודע יותר, כך הוא יוכל לקבוע טוב יותר עמדה לגבי נושאים שונים. לכן, מוטל על משרד ההסברה — ואני חושב שמשרד זה היה צריך לקום — לתת שירותי אינפורמציה טובים ומשוכללים יותר".

אלא שלאיש לא ברור עתה אם יעלה בידי משרד־ההסברה להגשים את תכניותיו, או אולי ייחרץ דינו למות עוד בטרם יימצא לו אפילו משרד — — —

שיחות מעריב

הצד הכספי של ההנצחה

ההנצחה הספרותית לחללי מלחמות ישראל היא מפעל יחיד במינו בעולם. בימים אלה נמצא בתהליך הדפסה הכרך הרביעי של ספר „יזכור", הכולל כמות החללים עד חודשים אחדים לפני מלחמת יום הכיפורים. לכרך החמישי, בו ייכללו חללי מלחמת יום הכיפורים ותקופת־מה אחריה, מתחילים לרכז עתה את החומר, בין השאר על־ידי פגישות עם המשפחות. לבד מ„יזכור", מפרסמת המחלקה להנצחת החייל את „גווילי אש", שכבר ראו אור עד עתה ארבעה כרכים ו„עלילות גבורה", בהן מאות רבות של סיפורים אותנטיים. ההנצחה הספרותית היא מפעל חייו של המשורר־הסופר ראובן אביגעם.

לבד ממפעל הנצחה זה, יכולות משפחות החללים וגופים ציבוריים להנציח חללים בצורות שונות, ומחלקת ההנצחה במשרד הבטחון מסייעת ביעוץ ובהשתתפות במימון. כך, למשל, משפחה זכאית למענק עד 3,000 ל"י לשם הנצחת בנה והלוואה של 5,000 ל"י לאותה מטרה. אם ההנצחה היא ספר תורה, העולה כיום כ־15 אלף ל"י, המענק הוא עד 5,000 ל"י. המשפחה נדרשת להשתתף ב־50 אחוז לפחות מן המימון. גוף ציבורי מקבל לצורך הנצחה מענק עד 20 אלף ל"י. מדובר במפעלי הנצחה שמשרד הבטחון אינו יוזם בעצמו. עד עתה היתה השתתפות במימון אלפי מפעלי הנצחה כאלה — בעיקר חוברות שהוציאו לאור המשפחות לזכר יקיריהן.

■ השפעות המלחמה

מימצאים שנאספו באחרונה על־ידי השירות ליעוץ פסיכולוגי באוניברסיטת בן־גוריון בבאר־שבע, גילו כי רבים מן הסטודנטים, שפנו לשירות סובלים מהשפעות המלחמה האחרונה. ד"ר גדעון אונגר, שעלה חדש מארה"ב, העומד בראש השירות ליעוץ פסיכולוגי באוניברסיטה, מסר, שלדעתו ישנם עוד רבים אחרים הסובלים, בצורה זו או אחרת, מהשפעות המלחמה. אך מהססים מסיבות שונות לפנות ולבקש יעוץ פסיכולוגי. אין להססנות אלה שום הצדקה, הואיל וסודיות המידע הפרטית נשמרת בקפדנות. הממצאים האישיים משמשים אך ורק לצורך הפקת לקחים מדעיים ומתן הכוונה נאותה לנזקקים.

מימצאים נוספים, שנאספו על־ידי השירות ליעוץ פסיכולוגי, מצביעים על כך, שכ־50 אחוז מהסטודנטים שפנו לשירות סובלים ממה שהוגדר כ„בעיות אישיות", כ־20 אחוז נמצאו סובלים מבעיות „עיוני לימודי" ורבע מסך כל הסטודנטים, שפנו לשירות, זקוקים להכוונה מקצועית שתסייע בידם לבחור במקצועם לעתיד. לדעת ד"ר אונגר, מתבטאות השפעות המלחמה בעיקר בהחמרה של אי־יכולת להתרכז, אובדן מוטיבאציה, אלמנות ותרפעת אזרות. עבודת השירות ליעוץ פסיכולוגי מתבססת על הקביעה, שאחריות האוניברסיטה כלפי הסטודנט גדולה יותר מהקניית מקצוע בלבד. ההשקעה בכל סטודנט גדולה למדי, וחבל שבעיות אישיות ישפיעו על יכולתו של הסטודנט ללמוד ויעכבו את תהליך הקניית הידע, הדרוש במקצועו לעתיד. לאחר קבלת מימצאים מדוייקים, ניתן להפעיל מערכת הכוונה יעילה, שמטרתה לשחרר את הסטודנט ממתחים נפשיים, לנצל את כישוריו הטבעיים ולהגביר את יכולת הלימוד שלו.

לאחר קבלת תוצאות ראשונות חיוביות, יש בכוונת השירות ליעוץ פסיכולוגי באוניברסיטת הנגב להרחיב את צוות היועצים. עד כה קיבלו יעוץ סטודנטים בלבד אך לאחר הרחבת צוות היועצים תישקל האפשרות של מתן יעוץ גם לסגל האוניברסיטה.

■ הכרות בלתי־מספקת

פנחס גולדשטיין, שהיה במשך שנים רבות אחד הפעילים המרכזיים של האופוזיציה הפנימית במפלגה הליברלית, תמך בישיבת המרכז האחרונה בעמדת הנהגת מפלגתו, שאין אפשרות לאחד לאלתר את מרכיבי הליכוד. כאשר קרא לעברו ח"כ אריאל שרון קריאת ביניים, העיר גולדשטיין: „במשך כל השנים הייתי נגד יו"ר המפלגה, ח"כ אלימלך רימלט. פעם אחת, סוף־סוף, אני בדעה אחת עמו ואתה רוצה להפריע לי?"

בנאומו הסביר גולדשטיין, כי הוא מחייב בתוקף איחוד עם תנועת החרות, שאותה הוא מכיר היטב לאחר שותפות של שנים במסגרת גח"ל. אולם מרכיבי הליכוד האחרים עדיין אינם מכירים אחד את השני במידה מספקת, ותהליך האיחוד ביניהם יצריך עוד זמן מה.

■ אמני טבעון — בקרית־שמונה

ביום העצמאות ערכו אמני קרית־טבעון תערוכה בשם „טבעון בציור ובפיסול", שבה הוצגו נופים ודמויות מהעיירה, שהונצחו על־ידי אמניה. אחד המבקרים בתערוכה היה תושב קרית־שמונה. בתום הביקור הוא רשם בספר האורחים: „נהניתי ביותר, נראה אתכם מעבירים את התערוכה לקרית שמונה".

הערה זו הובאה לידיעתו של ראש המועצה, עמי בן־דרור, ש„נדלק" מיד לרעיון. השבוע הועברה התערוכה במלואה לקרית־שמונה ותוצג שם במשך שבוע ימים.

■ נודיסטים בחוף חרובה

קבוצת נודיסטים ישראליים „כבשה" באמת השבתה האחרונה את חוף הרחצה בחרובה, כ־8 ק"מ צפונית מזרחית לאל־עריש. תושבים באזור סיפרו לנו, כי החבורה התרחצה בעירום בידיעת המימשל הצבאי. אולם תגובות, שהתעוררו סביב הפרשה, הביאו להשתקת העניין. מקבוצת הנודיסטים נמנע לשוב על מעשיה בשבת שלאחר מכן.

החוף בחרובה הוא מן היפים הנקיים באזור, אך עדיין שומם ועזוב. בחרובה תוכננה הקמת התיישבות ישראלית — שעל אחוזתיה הוכרז לפני כשנה, בעת ביקור ראש הממשלה גולדה מאיר ושר הבטחון, משה דיין, בפיתחת רפיח. מאז לא נעשה דבר למימוש התכניות.

■ טיפול מהיר בעצמאי משוחרר

המרכז האיזורי לטיפול בחיילים משוחררים בירושלים מהווה בוודאי נקודת אור בדרך הטיפול של משרדים ממשלתיים באנשים הנזקקים להם. עורך־דין עצמאי שהשתחרר לא מכבר משירות מילואים ארוך, בא לאחרונה למרכז לטיפול בחיילים משוחררים בירושלים, כדי לבדוק מהן זכויותיו.

הוא סיפר: מיד עם כניסתי לבניין, הרגשתי בהבדל בין משרד זה למשרדי ממשלה אחרים. הסדר והנקיון שבמקום אינם חזיון רגיל לנזקק לשירותים הציבוריים. במשרד הרישום קיבלו את פני באדיבות. שתי פקידות מסרו לי כתב זכויותי והפנו אותי לחדר סמוך של משרד המסחר והתעשיה, המטפל בעצמאיים. הגשתי את התעודות, קיבלתי טפסים עם הנחיות כיצד למלא אותם, ועוד באותו יום הועבר הטופס למוסד לביטוח לאומי. למחרת הוחזר הטופס למשרד המסחר והתעשיה, ונתקבל האישור לבקשה.

חמישה ימים אחרי פנייתו קיבל עורך הדין בדואר את האישור להלוואה ולמענק שביקש עם הפניה לבנק לשם הביצוע, כאשר העתק והאישור כבר הגיע לבנק.

600 ל"י מענק חינם תוכל לקבל בתכנית 'מטמון 4000+'

* 10% מסכום ההפקדה - מענק חינם
* אפשרות הפקדה בתשלומים חודשיים
* הקרן והמענק נושאים ריבית וצמודים למדד

בנק הפועלים בע"מ

15.5.74 — כ"ג באייר תשל"ד

...פרופסור שבא
...בפחות השרים'

...גיבה: יגברו

הפרופסור שבא לקרית־שמונה „למלא הבטחות השרים" - השאיר לנו חובות

טוען ראש העירייה בעקבות ביקורו של פרופ' קובה שנקמן, שבא לקריית־שמונה כמתנדב לסייע בתיכנון תחבורה, תיירות ובנייה * משרד־התחבורה: האיש אינו משמש יועץ של המשרד * פרופ' שנקמן: „אוסיף לסייע למועצה ככל יכולתי ובהתנדבות"

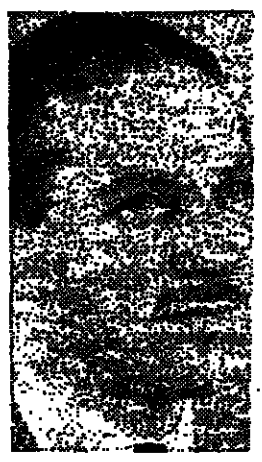

פרופ' יעקב שנקמן
יועץ, או „מיטרד"?

את סופר „מעריב"

פרופ' יעקב (קובה) שנ־ אינו משמש יועץ של רד התחבורה, אינו מו־ ע על־ידי המשרד ואין ורד כל נגיעה במעילו־ בכל הנוגע "שהוא" — דובר משרד התחבורה, אל אביאל, בתשובה ל־ לה סופר „מעריב". הי־ ים התייחסו למה ש־ ע בשבוע שעבר עם פ' שנקמן בקריית שמו־ דיווחה על מעשיו והת־ ותו של האיש, שהציג ש מועץ לענייני היכ־ אורבאני התחבורתי — ער להנהלת משרד ה־ בורה בעת ביקורו ב־ ית־שמונה, מפי ראש ה־ ייה אברהם אלוני.

רופ' שנקמן, בן 50, נושא ים ביקור של „יועץ בינ־ ' לתחבורה". בשיחה עם „מעריב" הציג עצמו שנקמן כ„מומחה אמ־ ' וראש הצוות הישראלי־ יקני לתיכנון הכולל של ת שמונה". הוא מנסיונו ארגון האדים, בו שירת תחילה שנות ה־50. ב־ 14 שנה היה קצין ב־ ל, לפי במכונין בחיפה ב„מקורות" — לפני ש־ לניו־יורק. קודם לכן היה להיי וסמוך לסיום כל־ העולם השנייה, הצטרף בה שהופשה בכל רחבי בה פושעי מלחמה נא־ , העמידה אותם לדין ולרוב הוציאה אותם ל־

● מוראות השואה

ופ' שנקמן, יליד פולין , את משפחתו במחנה ה־ ות טרבלינקה. אימי ה־ ת מלחמת העולם, מפי־ במחתרת הנוקמה, וב־ ה הבלתי ליגאלית של ים ובנסיון לכבוד את איי־ — כל אלה עדיין מעסי־ וממלאים את מחשבותיו.

1966, שב לארץ בסיום חר באדים — אחרי ש־ , לדבריו, במדינות של באסיה, אפריקה ודרום־ יקה וייעץ להן בנושאי רה והנוער השתתף ב־ ם ועידות בינלאומיות. ניסה להקים בתל־אביב ' עצמאי לתיכנון וייעוץ ני תחבורה, אבל נתקל ים.

בוע שעבר, מושפע כ־ ה מגל החיבה הכללי ש־ אישים ומוסדות שונים קריית שמונה, בעקבות ה־18 — שלח פרופ' מן מברק לראש העירייה ה, כי יבוא אליה עם מומחים מיוחד, לתיכנון בנאי והתחבורתי כולל, „כדי א את הבטחות השרים", שהתבטא. הוא ביקש ש־ ייה תשלח מכונית לקחתו ה התעופה בראש פינה, יענת עם אנשי צוותו.

סיפר ראש עיריית קריית־שמונה, אברהם אלוני: „כ־אשר הגעתי לשדה התעופה ידעו הכל לספר על הפרופ־סור שעומד לבוא אלינו. הוא עצמו דאג לפרסם מראש את דבר בואו, התנדבותו לסייע לקרית שמונה בתיכנון התחב־רה, תיירות ובנייה. כאשר שהתנו עמו, טען כי יש לו צוות לא רק בישראל, אלא גם בניו־יורק — ויחד יצבהו כולם על התוכניות של קריית שמונה.

● קטעי עיתונות

עם פרופ' שנקמן באו חמי־שה אנשים, שאמר כי הם אנשי הצוות שלו. אבל במהלך שהותם אצלנו, התברר לי כי אינם מכירים איש את רעהו ולא ברור כיצד הצליח ל־הביאם לקריית שמונה. הדרך שבה דאג בכל מקום להציג קטעי עתונות עליו — עוררה תמיהה. הוא טען כי היה אמ־נון לין משמש כיועצו המש־פטי. אבל כשפנינו אל מר לין — השיב, כי כלל אינו מכיר את פרופ' שנקמן. אחר־כך סיפר, כי חיכ ליובה אלי־אב הוא ידידו. אבל אליאב, שאל אותי: „מי זה בכלל ז־" סיפר אלוני להנהלת משרד התחבורה ואחר־כך לסופר „מעריב".

„לאחר יום העבודה הרא־שון — שבו עשה פרופ' שנ־קמן „רעש לא נורמאלי סבי־בו — נפגש עמי והציג לפני את מסקנותיו והצעותיו", סי־פר עוד מר אלוני — „היו לו ארבעה דפים, שבהם טיפל בנושאי תיירות, תעשייה ותח־בורה. אבל הקו המנחה בכל הדפים היה — שעלינו להפ־נות את התיכנון בנושא ה־מסויים, למשרד מסויים ש־בשמו נקב פרופ' שנקמן. התעורר אצלנו חשד, כי הוא מתכוון למעשה, שבאמצעותו נפנה דרישות תיכנון לכל מיני גורמים, שהוא כנראה קשור עמם ומשמש להם, או־לי, סוכן משנה, או מקבל עבודות.

● קצין מפיקוד הצפון

„כאשר בא אלינו, אמר כי ישלם מכיסו את כל ההוצאות שיהיו. הוא לן במלון, הירבה להשתמש בטלפונים, אבל ב־סופו של דבר השאיר לנו את כל החובות שצבר כאן — ואנו נצטרך לסלק אותם.

„הוא ניסה לשדל אותי ש־אסע עמו לדרום אפריקה, כדי שנעניין שם יהודים להשקיע בעיר. באותן מסתורי ליווה אותו בימי שהותו אצלנו קצין בכיר מפיקוד צפון. מלשכת אלוף הפיקוד נתבקשנו לטפל בפרופיסור. שאלתי: מי נתן את ההוראה? איש לא ידע לענות בבירור. „טילפנו אלינו ואמרו לעשות זאת, וביצענו", היתה התשובה שקיבלתי", סי־פר אלוני.

„מסתורית לא פחות היתה העובדה שפרופ' שנקמן שוחח בטלפון עם מזכירת ראש ה־ממשלה בירושלים וכעבור יום קיבל תיק מלא קטעי עתו־נות, על מה שנכתב עליו ועל מעשיו. פעמים אחדות במשך היומיים האלה שאל וחיפש אחרי מברקים שצריך היה, לדבריו, לקבל לקריית שמונה.

„ברגע מסויים היתה לי הר־גשה מוזרה מאוד, שנפלתי כנראה בפח, והאיש איננו יכול בעצם לעזור לנו. אבל נתמלאתי ספקות: יש לו כר־טיס ביקור של יועץ בינלאו־מי. היו ברשותו מכתבים ב־חתימת חברי הכנסת רימלט ושכטרמן, שבירכוהו על היו־תו יועץ מיוחד לראש העי־רייה... הוא דיבר בטלפון עם לשכת ראש הממשלה, ישיר, וענו לו. אולי בכל זאת יש כאן משהו... „למולי לא הכ־נסתי אותו בסוד העניינים, לא פירטתי לפניו נתונים כספיים. במקום פיתוח קיבלנו ממנו רק מיטרד", אמר אלוני.

● תלונה במשטרה

„במוצאי שבת — הוסיף ראש העירייה — דרשנו מ־פרופ' שנקמן לעזוב את קריית שמונה. הוא התלונן עלי בתחנת המשטרה, טען כי נתן לי 8000 דולאר. כשנלקח לקיר בחקירה — הודה שלא מדובר בכסף מזומן, אלא שזו הערכתו לגבי תמורת הייעוץ שמגיעה לו.

„הוא עשה לנו הצגה, כ־אילו הוא מטלפן לשר הבט־חון ומבקש שישלחו לכאן הליקופטר כדי לקחתו. לבסוף, המשטרה היא שדאגה שיע־זוב את קריית שמונה".

פרופ' יעקב שנקמן, אמר כי הדברים שהשמיע ראש מועצת קריית שמונה בקשר אליו, „נועדו לחפות על מח־דלים של קודמיו בראשות ה־מועצה בכל התחומים שבהם עסקתי בהיותי בקריית שמו־נה".

פרופ' שנקמן מאושפז עתה בבית חולים בצפת, אחר ש־נפצע ביום א' בתאונת דרכים, בעת שהיה בדרכו ברכב פר־טי לעצרת ההתייחדות עם זכ־רם של 18 קרבנות הטבח ב־קריית שמונה.

● „דו"ח ביניים"

פרופ' שנקמן אמר, כי הוא הגיש למועצת קריית שמונה שורה של המלצות על בסיס דו"ח ביניים שהוכן על־ידי צוות מומחים שהביא עמו ל־קריית שמונה ושהוא עומד ב־ראשו. ההמלצות הוגשו ב־תחומים הבאים: תיירות (הו־גש ב־2.5.74), פיתוח התע־שיה (ב־4.5), תכנית תחבורה ליישוב (ב־2.5), הנצחת ה־קרבנות ופיתוחה ושיפורה של מערכת החינוך.

אשר לטענה כי היה „מיט־רד" ושיבש עבודת המועצה, אמר כי הוא וצוותו עבדו מדי יום 18 שעות, וביקשו להע־סיק בקצב זה גם את עובדי המועצה, אשר, לדבריו, לא גילו נכונות לעמוד באותו קצב.

עם זאת שיבח פרופ' שנק־מן את ראש המועצה בשל הסיוע שהגיש לו במהלך עבודתו. בקשר לטענה, כי רוב המלצותיו עוסקות בהפ־ניית המועצה למשרדי ייעוץ ותכנון, אמר: „פרופסור ב־מעמדי אינו עוסק בעצמו ב־עיבוד תכניות, כי אם בהגשת הנחיות ובהצעות להמשך ה־טיפול. וכי רצה ראש המוע־צה שאעביר לקריית שמונה את משרדי מניו־יורק או מ־תל־אביב?"

כן אמר כי לא נתבקש ל־פנות חדרו במלון על־ידי ה־מועצה. הוא אמנם הגיש תלו־נה למשטרה, אך לא נגד ה־מועצה, אלא נגד אחד ה־עובדים, שלדבריו התפרץ ל־חדרו במלון ללא רשות ו־הפריע לו בעבודתו.

עוד טען פרופ' שנקמן, כי הוא אמנם פנה בתחילה ל־מועצה והציע במכתב נרגש להעמיד עצמו יחד עם צוות מומחים אקדמאיים מהארץ ומארה"ב „לפעול למימוש הבטחות הממשלה לקידומה של קריית שמונה ופיתוחה, לאות הזדהות עמכם „באסונ־כם־אסוננו", בעוד ש„התמו־רה עבור שירותי הייעוץ שלי הינה קודש לנפגעי קריית שמונה" — אך על כך נענה במברק מראש המועצה בו הודיעו, כי ישמח לארחו ו־קידמו בברכת „ברוך הבא".

פרופ' שנקמן טען, כי על אף הדברים שהשמיע נגדו ראש המועצה, יוסיף הוא ל־סייע למועצה ככל יכולתו, ובהתנדבות, „כשירות למען העיירה ולמען עם ישראל, כפי שעשיתי כל ימי".

„קובלץ" נאשם בתיווך שוחד במיבחני נהיגה

מאת שאול הון

חיים דהאן, הלא הוא „קובלץ", נאשם בשמונה מקרים של תיווך בשוחד כדי לסייע לאנשים לגשת לבחינות נהיגה בלא שהיתה להם זכות לכך. כתב־האישום נגדו הוגש לבית־המשפט המחוזי בתל־אביב.

התובע, עו"ד שמחה תקוע, סגן פרקליט המחוז, מאשים את דהאן בתיווך בשוחד, בזיוף מיסמך ושימוש בו וכן בקבלת דבר במירמה בנסיבות מחמירות. התובע טוען בכתב־האישום, כי בסוף 1973 פנה כליפה זפרני למשרד הרישוי לקבל רשיון־נהיגה. הוא נכשל בעבר בבדיקת־עיניים ועל כן הציע דהאן לספק לו טופס, שבו יאושר כי זפרני עבר בדיקות רפואיות ואת הבחינה בתיאוריה. בכך יוכל זפרני לגשת מיד לבחינה המעשית בנהיגה. בתמורה קיבל דהאן 1000 ל"י.

במקרה השני הציע דהאן „עיסקה" דומה גם לרפאל אלמליח. כמו במקרה הקודם טען גם כאן, כי יש לו קשרים עם פקידי משרד הרישוי. כאן כבר „עלה המחיר" ודהאן דרש 2000 ל"י. אלמליח שילם, ניגש למיבחן בנהיגה ו...עבר אותו בהצלחה וגם קיבל רשיון נהיגה.

במקרה השלישי הציע הנאשם, לפי כתב האישום, עיסקה דומה גם לסימון אלמליח, וגם כאן קיבל 2000 ל"י. במקרה הרביעי שילם יוסף אשכנזי לדהאן 1200 ל"י תמורת המיסמכים המובטחים. האדם החמישי, שלו הוצעה עיסקה דומה, היה מרדכי פרחי. כאן לא צויין סכום השוחד.

בשלושת המקרים הנוספים שוב „ירד המחיר": שכן מאת ניסים אלגרבלי קיבל 700 ל"י בלבד, מאת אריה מזרחי 500 ומאת רפאל דהאן 200 ל"י. אגב, גם רפאל דהאן עבר בהצלחה את מיבחן הנהיגה וקיבל רשיון, למרות שהמיסמכים שהגיש היו מזוייפים — לטענת התובע.

תקווה חדשה

(סוף מעמוד 17)

את תנאי הדיור בשני הבלו־קים, לשפר את אורח־החיים של הדיירים.

בירושלים כהוזהות הסיס־מה: אינטגרציה בחינוך. ו־אכן, בתחום זה הגיע משרד החינוך והתרבות להישגים ברשימים. העירייה הבלווה את הרעיון הזה כראשיתו, הקי־מה את בית־הספר התיכון „מעלה" סמוך מאוד לשני ה־בלוקים בקטמון ט'. סברו ה־מחנכים: ההתנכות זו לא הזיק. היא רק עשויה להוו־עיל.

ואכנם, הצטמדות בית הספר התיכון הזה לשני הבלוקים כבר הניבה פירות טובים. ככה תלמידים המתגוררים ב־קרבת מקום לומדים כאן. ב־שנה הבאה יגדל מספרם, אך זהו רק תוצאה ראשונה.

כדי להתמודד עם בעיות כאלה היו צריכים קומץ צעי־רים, בסיוע העובד הקהילתי ועובד חבורות הרחוב, לתת ביטוי לרחשי לבם, לפרוק מ־עליהם מועקה המלווה אותם שנים מספר. הם עשו זאת בדרך מקורית משלהם. בסיוע במאי צעיר העלו מחזה ה־מתאר את קורותיהם ומאוויי־הם. קראו לו: „יוסף יורד קטמונה".

אותם צעירים שחברו ל־אגודה רשומה כדין, באו ב־דברים עם הנהלת בית הספר „מעלה", וביחד תכננו פעו־לות משותפות: מתן שיעורי עזר לילדי שני הבלוקים, אר־גון קורסים לעברית, לתפירה ולרקמה להורים, פעילות חב־רתית ותרבותית משותפת ל־נערים דיירי שני הבלוקים ותלמידי בית־הספר התיכון.

הירתמותם של צעירים מס־פר, הגרים בשני הבלוקים, לשיפור תנאי החיים במקום מגוריהם, זכתה לאהדתם של גורמים שונים. העירייה רואה בעצם התארגנותם הופעה חיובית, שיש לעודדה גם ב־קהילות אחרות. משרד הסעד כבר סייע בכסף וציוד להי־רתם לפעולה צפויה יותר. גם משרד החינוך והתרבות כת־להב ביוזמתם של הצעירים המבקשים לעזור לעצמם.

כפגש עם קומץ הצעירים הללו הוא בבחינת הופעה רע־נה בחיי שכונות העוני ב־ירושלים. עד כה נטו דיירי השכונות הללו להפקיד את גורלם בידי הרשויות, והבי־עו התביישו בבקום מגוריהם ו־ציפו ליום בו יעקרו מבגו ל־מקום אחר.

הצעירים שנטלו על עצמם משימה כה כבדה אינם מת־כוונים לעקור לשכונה אחרת. יש להם אמביציה: לשנות מן היסוד את הצורה והתוכן של שני הבלוקים. השאלה המצי־קה עליהם היא: האם הרשו־יות יתמכו בתמיכה בהם או שמא יש כאן כענק חד־פעמי והפיחה על השכם כפיצוי ל־יוזמה הבלתי־שיגרתית.

הלנה רובינשטיין מגישה
BRUSH ON-PEEL OFF MASK
מסכה מצוירת במכחול

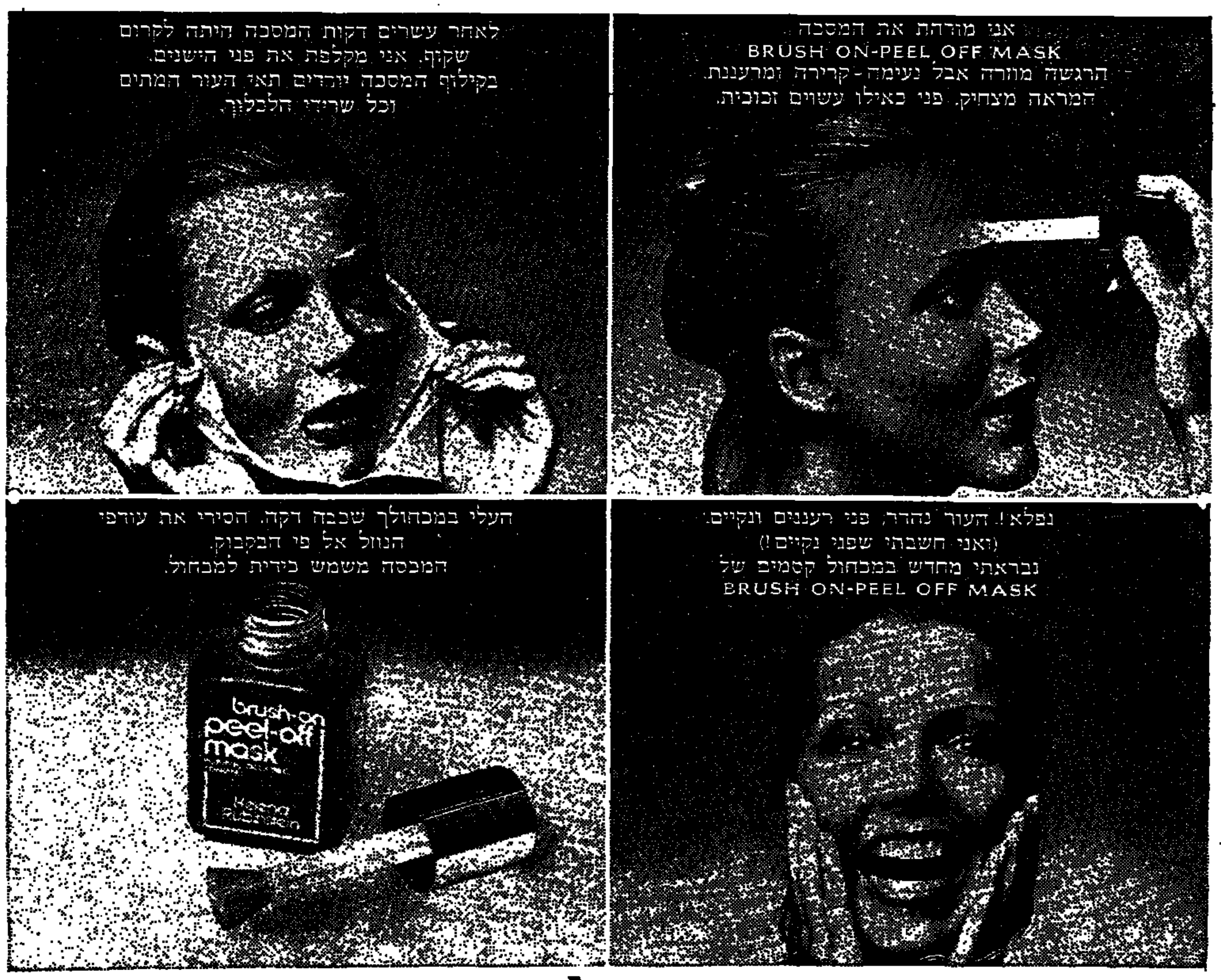

עור פני נולד מחדש

פעולתה של מסכת BRUSH ON-PEEL OFF MASK מיידית.
אפשר להרגיש זאת, התחלתה בקרירות מרעננת, המשכה בדקירות זעירות ונעימות.
ולאחר עשרים דקות את מקלפת את המסכה
ומשליכה אותה עם כל תאי העור המתים ושאריות הלכלוך.
במשיכת מכחול של BRUSH ON-PEEL OFF MASK
את מעלה מסכה שבעזרתה עור פניך כאילו נברא מחדש.

הלנה רובינשטיין - היופי בפעולה

ייעוץ קוסמטי ניתן חינם במרכז ההדרכה של הלנה רובינשטיין שד' קקל 94 ת"א
בימי ב' ד' ד' בשבוע בין השעות 03.30 - 06.00 אחה"צ.
לבנות הנעורים בימי ג' באותן השעות.

לבינסון אילון

בורגיבה: יגברו סיכויי

(סוף מעמוד 17)

גדס) ויבשיך באותה מדי־ ת.

שיא תוניסיה הביע את זונו, כי שר האוצר של ת, ואלרי ז'יסקאר ד'א־ ן, יזכה במישרת הנשיא צר. „צרפת מבכרת לא ות על נתיב הארופיקנות ידי מינוי שרים קומוניס־ ם בממשלה", אמר בור־ ה.

דבר על ביקור בסין, ש־ ך להיערך בחודש יוני אמר גיבה: „אני הולך לסין ום שיש לי רושם, כי סין שה את יומרותיה לכפות המהפכה התרבותית שלה מדינות אחרות".

שנשאל על גילוי רשת ה־ ל הסובייטית בתוניסיה ר הנשיא: „לא האשמתי מוסקווה, אולם נראה, כי אלה שהיו מעורבים היו טרוצקיסטים או יותר קיצוני־ ים מהקומוניסטים. יש לי שם, שאנו נתונים כאן בתוך בר גדול. אם רוסיה עוזרת מאחורי הקשר או לא — זאת אינני יודע".

להלן אמר בורגיבה, כי אר־צו מסכים עם התביעות מצד תנועות אפריקניות לאומניות לעצמאות מיידית ומוחלטת מ־ידי פורטוגאל, אולם אין הוא יכול לנקוט עמדה נגד תנו־עות אלה.

אשר לחידוש אפשרי של ה־יחסים הדיפלומאטיים עם פור־טוגאל, בעקבות ההפיכה ב־ליסבון, אמר הנשיא התוני־סי: „זה תלוי במה שירצו עמי מוזאמביק וגיניאה־ביסאו. לפי הצהרותיהם של עמים אלה, הם רוצים בעצמאות מיידית ומוחלטת. אין ספק, שזו איננה דרכי, אבל אני אי־נני יכול לנקוט עמדה נגדם. מה שחשוב, הרי זה מה שיחו־ליטו העמים המנהלים את ה־מלחמה".

■ נגד קיצוניות

בורגיבה ציין, כי פורטוגאל קראה למורדים להניח תחילה את נשקם ואחר־כך לשוחח על דבר העתיד, ואילו המורדים אמרו, כי לעולם לא יניחו את נשקם, עד לקבלת העצמאות. „עמדה זו אינה מקלה על ה־עניינים. תמיד הייתי נגד מדיניות הגורסת „הכל או לא כלום".

„ברם אינני יכול להעמיד את עצמי במקום הצדדים ה־מעוניינים בדבר. ייתכן שב־יום מן הימים הם יצטערו על כך. אינני יודע. אולי הם ישי־גו את מבוקשם, כמו האלג'י־רים. האלג'ירים הציעו כמה פתרונות, אולם המשיכו במל־חמה ממש עד לקבלת העצ־מאות.

„בתוניסיה אני העדפתי פת־רון המתאים יותר. לדעת כיצד להפעיל כוח ואליטות בדרכים דיפלומאטיות — זוהי אמנ־תו של האדם הפוליטי, מעל לכל של האדם המבקש להו־סף בחיי בני־אדם ומכבה להתקדם צעד אחר צעד, ב־שלבים, עד להשגת המטרה הסופית: עצמאות מוחלטת" — אמר בורגיבה.

هكذا من الأصل

هكذا من الأصل

אנשים בחדשות

הלמוט שמידט: „בעל הלוע" בנעליו של וילי בראנדט

על אף מרצו וערנותו יש בבון שמכנים את המיועד לקאנצלר „הבריא המדומה" וזאת בשל מחלת זפקת שממנה הוא סובל ✶ הלמוט שמידט, אשר קיסינג'ר אמר עליו: „הוא איש שלי", היה מראשוני החברים בבונדסטאג שהתנדב באופן הפגנתי לשירות מילואים, כאשר מפלגתו ניהלה תעמולה נמרצת נגד הקמת צבא גרמני ✶ איננו כבול לקריטריונים סוציאליסטיים

מאת **אינגה דויטשקרון**

הלמוט שמידט? — מובן, הוא איש שליו — כך הגיב, כפי שנמסר, שר החוץ האמריקני הנרי קיסינג'ר על החלפה סיגה הסוציאל-דמוקראטים בפר-למנט המערב-גרמני לכהונה משר הכספים של בון, ל-היורשו של וילי בראנדט.

ואכן, זמן רב לפני שנראה סיכוי כלשהו לשמידט, בן 55, להגיע לפיסגה בבון, יכול היה במוך-הקומה בכל קריה של בון (קומתו רק 170 ס"מ) להגדיר את הנרי קיסינג'ר ואת ואלרי ז'יסקאר ד'אסטן הצרפתי כ„ידידיו האישיים".

הלמוט שמידט הוא התגלמות של מרץ ומשמעת, אינטליגנציה ועירנות, אמביציה וחריפות. אף כי איננו עושה רושם כזה, כאשר רואים אותו ניצב על סיפון המפרשית שלו, מקטרת בפיו וכובע-ספנים האמבורגי טיפוסי על ראשו, מביט בעינים חולמניות על אגם-ברואם בקרבת האמבורג, וכולו נראה כשקוע בסיפורי-ספנים. ואכן, למשך ארבעה שבועות בכל שנה נהפך שמידט ל„רומאנטיקאן" וחוזר אל „מי המולדת", כדי להצטייד את המצברים לקראת תלאות השנה הבאה.

הלמוט שמידט נולד ב-1918 במשפחת מורה בבארמבק, פרבר של האמבורג. הוא לא זכה לחינוך פוליטי מרובה, ובעצם רצה ללמוד בנין-ערים, אבל ארצו לא הניחה לו; חברות ב„נוער ההיטלרי" היתה חובה לכל הילדים, שהוריהם לא היו מתנגדים מפורשים להיטלר.

כשפרצה מלחמת העולם השניה ב-1939, גייסו את הצעיר, בן 21, שעדיין לא השלים את השכלתו. הוא שירת בצבאו של היטלר בחזית המזרח, עבד זמן קצר במיניסטריון התעופה של גרינג, ולבסוף השתתף כמפקד-סוללה במיתקפה הגדולה והאחרונה של היטלר ביער הארדנים ב-1944. בשלהי המלחמה נפל בשבי הבריטים, ובשעת החדשים שישב במחנה שבויים לקצינים התוודע אל הסוציאל-דמוקראטיה. אל המפלגה הצטרף ב-1946.

גישה פראגמאטית

אבל שמידט אין אותה מעורבות מעמיקה בסוציאליזם האופיינית לווילי בראנדט ולחבריו. הם התחנכו על ברכי מארקס, בבל ולאסאל; אצל שמידט זוהי גישה פראגמאטית של נסיון ליישב בעיות, שהוליכה אותו אל הסוציאל-דמוקראטיה.

יש כי סיבה לייחס כל אלה למורהו של שמידט באוניברסיטת האמבורג, פרופ' קארל שילר, שבשעתו היה שר הכלכלה והכספים הסוציאל-דמוקראטי הכל-יכול בממשלתו של בראנדט, ובינתיים הצטרף אל המפלגה הדמוקראטית-הנוצרית. אך להלמוט שמידט לא איכפת, הוא הולך בדרכו ואומר את אשר עם לבו.

כך נהג כאשר נבחר בפעם הראשונה לבונדסטאג ב-1953, וזמן קצר לפני שמלאו לו 34 שנים. באותה עת ניהלו הסוציאל-דמוקראטים תעמולה נמרצה נגד הקמת צבא גרמני. מיליוני אזרחים הלכו אחרי המפלגה באותה תנועת „בלעדיי". לא כן הלמוט שמידט. הוא היה אחד מראשוני החברים בבונדסטאג, שהתנדב באופן הפגנתי לשירות מילואים — ובשל כך סילקו אותו מן הועד הפועל של המפלגה.

משהשלימה המפלגה עם קיומו של צבא גרמני חדש, הוא נעשה המומחה הצבאי של המפלגה בפרלמנט. בתפקיד זה, שלקראתו הוכשר בצבאו של היטלר, הצטיין כל כך — הוא גם חיבר כמה ספרים בנושאים צבאיים — עד שנעשה דובר-האופוזיציה שהפיל תחיתו על ממשלת הדמוקראטים-הנוצריים — לא רק משום בקיאותו, אלא גם משום כושר הדיבור. משום כך הצמידו לו את הכינוי „שמידט בעל לוע" — והוא דבק בו עד היום, אף כי עכשיו יש בכך משום מנה ניכרת של ביטוי-כבוד לאיש.

הוא היה האיש שלא חשש לומר לקאנצלר בראנדט בגלוי בבקרו הכבתיים האחרונות, כשמפלגתם היתה בשקיעה מתמדת, כי האופן שבו הוא מנהל את הענינים איננו כשורה. ביחוד העביר את בראנדט על היעדר מנהיגות מצדו. הוא האשים אותו, שהוא רך מדי כלפי הנוער הסוציאליסטי, שהקיצוניות שלו הרתיעה בוחרים רבים. „גם אני הייתי ברוגז", כך נמסר מפיו כאשר שמע את התביעות הקיצוניות של הנוער הסוציאליסטי להלאמות מרחיקות-לכת בגרמניה.

רק לא מדליות

הלמוט שמידט הוא היחיד מאנשי הצמרת בגרמניה, המסרב לקבל מדליות, בארץ שמחשיבים מאוד אותות כבוד ועונדים אותם בכל הזדמנות. שמידט יכול להרשות לעצמו. הוא יודע את ערכו. עדיין הוא נהנה מן המוניטין שקנה לעצמו ב-1962 בהיותו שר הפנים בממשלת עיר האמבורג (שהיא אחת מארצות הפדראציה בשנים 65—1961): אז הציל רבות משכונותיה של האמבורג בעת השטפון הנורא, שהפיל קרבנות למאות. כאשר הוברר לו כי עבודת ההצלה נעשית בצורה בלתי יעילה, התעלם מכל בעלי הזכויות והתפקידים: הוא נטל את כל הפעולה בידיו. השלים את המלאכה עד שהספיקו השאר להתאושש מהפתעתם.

ב-1966 חזר לבון, ועד מהרה נבחר ליו"ר הסיעה של מפלגתו בבונדסטאג. בתפקיד זה זכה להערכה מרובה בזכות הכשרון שהוכיח בשמירת זהותה של המפלגה, שהיתה אז קשורה לדמוקראטים הנוצרים ב„קואליציה הגדולה". תפקיד זה יכול היה למלא רק פראגמאטיסט כשמידט, שלא היה כבול לקריטריונים סוציאליסטיים.

בהיסוס רב הסכים ב-1969 לקבל את התפקיד של שר ההגנה, בעיקר משום שלא רצה לקבוע לעצמו שם של מומחה למלאכה אחת. הוא ידע שאם פניו לראשות הממשלה, עליו להתמחות ביותר ממלאכה אחת. היתה לו שאיפה זו, אף שהיה אומר כי סיכוייו אפסיים, כיוון שהוא צעיר בחמש שנים בלבד מווילי בראנדט, שנראה יושב איתן על כסאו. הוא הקדיש את כל כשרונו למיניסטריון ההגנה, וחולל מהפיכה בצבא הגרמני, שעדיין היה מעודן ריאקציוני מאוד. הוא פיטר 36 גנראלים והיקים — בתוכם אנשים שזכו לתהילה במלחמתו של היטלר — שלדעתו לא היו מסוגלים לבסוך רוח חדשה בליבות החיילים הגרמנים הצעירים. מאמצים גדולים עשה לייעוד הצבא, ועם זאת — להבטחת תפקיד לצבא בחברה דמוקראטית. הוא נתחבב על החיילים כאשר הורה, שאין למפקדי היחידות להביע דעות ביחס לתסרוקותיהם: תספורת קצרה או תלתלים.

התקפות כאבים

אחרי שהתפטר מרצונו לשעבר קארל שילר באביב 1972, נעשה שמידט שר-על של בון הממונה על מיניסטריון הכספים והמיניסטריון הכלכלה — „האיש הראשון בקאבינט שלי" — כפי שאמר עליו בראנדט. אחרי הבחירות ב-1972 קיבל לידיו את מיניסטריון הכספים. כאן נתקל בפעם הראשונה בביקורת, משום שהתרכז יותר מ... בקשרים בינלאומיים של מדיניות-כספים.

אבל גם הלמוט שמידט איננו על-אנושי. פריצתו קדימה ושאיפותיו מוגבלות בשל מחלת זפקת — והוא נלחם בחולי זה, בכל כוחו ומרצו. לעיתים הוא יושב ליד מכתבתו 16 שעות ביממה, על אף התקפות-כאבים — ויש בבון שמכנים אותו „הבריא המדומה". הוא יודע היטב, כי בעל מחלתו הוא נוח להתרגש. כיום רואים לעיתים רחוקות יותר על פניו נגרזי התוים את הזיהוך של נער. אשתו האנגלית מודה כי 32 השנים של חייהם המשותפים לא היו חיים קלים; וזה כבר חלפו הזמנים שהיה חוזר הביתה בערב ויושב לנגן על הפסנתר הלבן, או לעסוק בציור לשם נופש, או לשוחח שיחות-מומחים עם בתו סוזאנה, בת 26, גם היא, כאביה, מוסמכת לכלכלה.

המיועד לקאנצלה, הלמוט שמידט: 16 שעות ביממה למרות הכאבים

לצעירים! קפיצה ראשונה לאירופה?

קפוץ לידיים הטובות של בוא-ניסעו!

● מומחיות ונסיון של 13 שנה ● מבחר טיולים מ-22 עד 46 יום
● קבוצות גיל שונות ● מסלולים מרתקים ● סיורים רגליים ● בידור בערבים
● מדריכים מנוסים ואחראים ● פגישות צעירים מרחבי העולם ● תנאי איכסון מעולים

אינך נוסע יום יום אל תוותר מגיע לך הטוב ביותר!

דרוש חינם את החוברת המהודרת של כל טיולי הצעירים לאירופה של „בוא-ניסע" בכל משרדי הנסיעות בארץ.

מאורגן ע"י: „בוא-ניסע" בע"מ, מארגני טיולים ותיירות, תל-אביב, רחוב בן-יהודה 117, טלפון 247255.

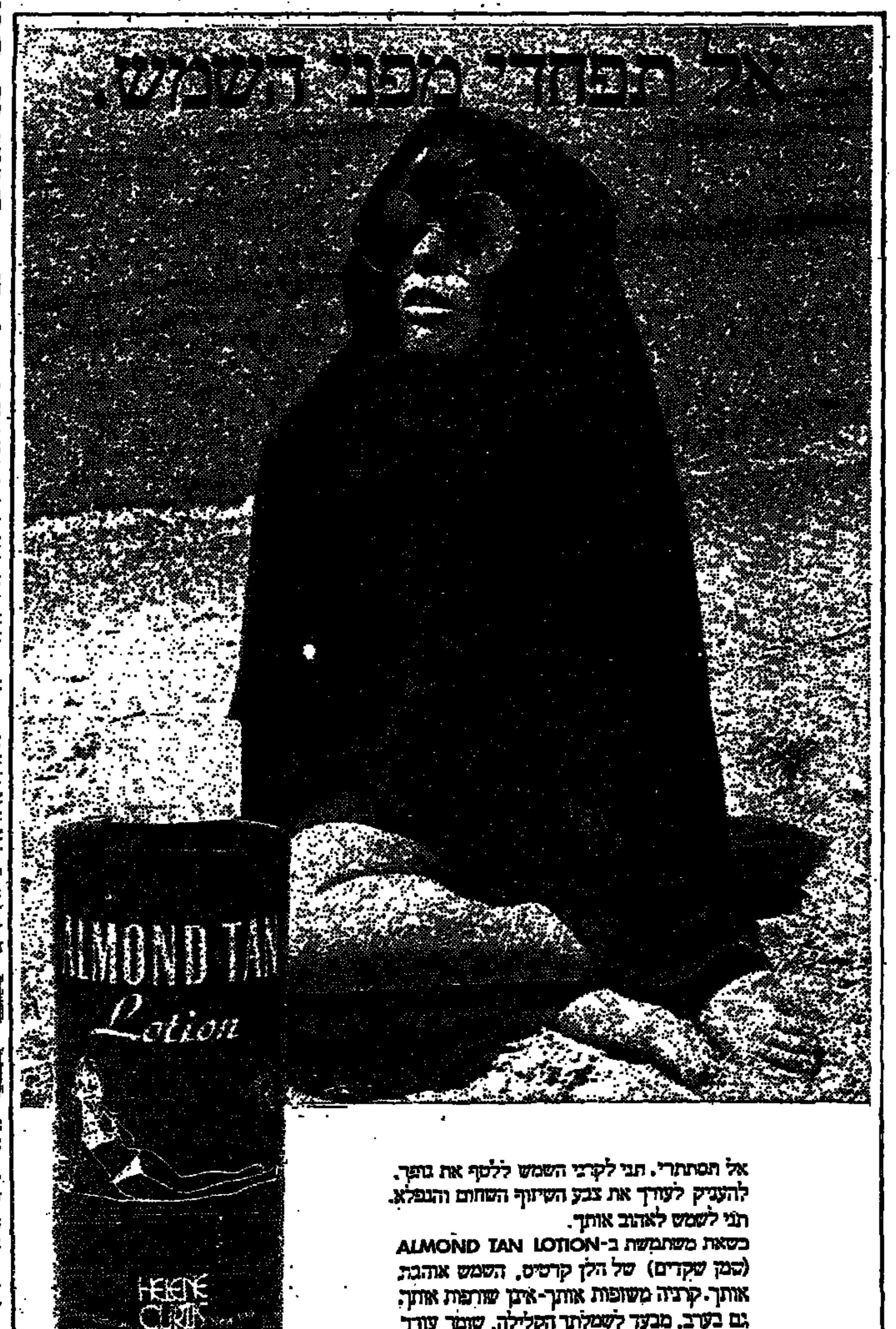

אל תסתתרי. תני לקרני השמש ללטף את גופך, להעניק לעורך את צבע השיזוף השחום והנפלא. תני לשמש לאהוב אותך.

כשאת משתמשת ב-ALMOND TAN LOTION (שמן שקדים) של הלן קרטיס, השמש אוהבת אותך. קרניה משופות אותך-אינן שורפות אותך. גם בערב. מבעד לשמלתך הקלילה, שומר עורך על גוון השיזוף השחום והנפלא. אין כוויות. אין קילוף.

שמן שקדים של HELENE CURTIS הוא תכשיר שיזוף חדיש, מהפכני ובלעדי.

צילום: יוסי ...

חברת שיכון ופיתוח לישראל בע"מ

אם יש לך דירה למכירה...
בוא נעשה זאת יותר בקלות!

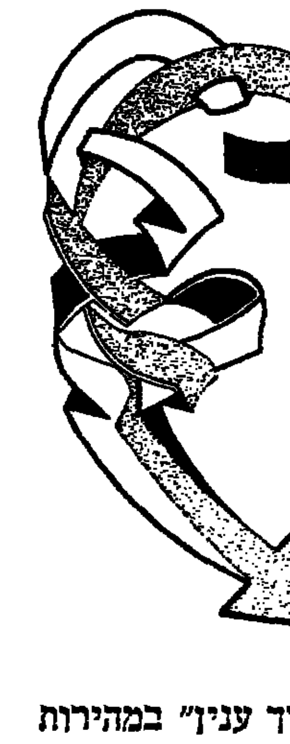

אנו רוכשים דירות עממיות בנות 1—3 חדרים. אם אתה מחפש קונה רציני לדירה מיד שניה או לדירה חדשה — יש לנו סיבות משלנו להיות מעונינים בה.

- נשלם לך מחיר הוגן ובמזומן • „נחתוך ענין" במהירות
- נהיה גמישים אתך בהקשר עם מועד המסירה ונבטיח אותך בחוזה מחייב
- נשחרר את דירתך ממשכנתאות וחובות
- נטפל עבורך בכל הנוגע להעברת בעלות וכד'

התקשר או בוא לאחד ממשרדי שיכון ופיתוח לישראל:

✶ תל-אביב ...
✶ ירושלים ...
✶ חיפה ...
✶ באר-שבע ...

„איננו חושבים שיש להעניש אותנו על רצוננו ללמוד"

עם ההפלאה האחרונה בתעריפי הנסיעות נקבעו הנחות מסויימות לאלה הזקוקים להן. הן ניתנו על דרך הפשרה ועל תנאי. כנראה, כדי לא להרגיז יותר על המידה את הקואופרטיבים להתחבורה...

כך, למשל, ניתנו הנחות לקשישים. למראית־עין, מעשה אציל יפה, שמדינה מתוקנת עשויה להתגאות בו. אלא שאליה וקוץ בה: הנחה זו אינה בת־תוקף לכל שעות היממה, אלא ל„שעות המתות" של התחבורה הציבורית. מה יעשו קשישינו הנצרכים לשירות האוטובוסים, דווקא בשעות הבוקר או הערב? שאלה טובה. תשובה — אין.

— ● —

המור לאין שיעור הוא האופן שבו נקבעו ההנחות לתלמידים. איך נקבעה הנחה זו? האם נהגים מבינה דווקא אלה שהוצאות הנסיעה שלהם הן הכבדות ביותר? לאו דווקא.

הנחה של 50% ניתנת אך ורק לתלמידים הנזקקים לנסיעה, שמחירה אינה עולה על לירה וחצי, כלומר, לא נסיעה ארוכה. ההנחה לא ניתנת לתלמידים, אשר הדרך לבית־ספרם רחוקה ונבילא עול הוצאות הנסיעה כבד מאוד — אלה שדווקא הם היו צריכים להיות הנהנים כן ההנחה.

גל המכתבים שזורם אלינו בנושא זה מציד על ההתמרמרות הרבה של הורים ותלמידים. רבים התלמידים, הנוסעים יום־יום למרחקים גדולים כדי להשכיל. בין השאר, כאלה הנזקקים לבית־ספר מקצועי שאינו נמצא ביישובם.

בין הפונים אלינו קבוצה של 15 תלמידים מנצרת עילית. אלה נוסעים יום־יום לחיפה. לדבריהם, כל אחד מהם צריך להוציא 3.60 ל"י ליום על נסיעות. כלומר, 90 ל"י לחודש. אלה אינם נהנים מהנחה של 50 אחוז. מדוע? איננו יודעים. בכל מקום, המדינה שלא יצרה אפשרויות השכלה מתאימות במקומם, לא נתנה דעתה על הצורך להקל עליהם, בנסיעות למקום שבו נמצא בית־הספר שלהם.

„אין אנו חושבים שיש להעניש אותנו על רצוננו ללמוד" — כתבו לנו הנערים.

— ● —

„נקבע בזמנו על־ידי סגן שר התחבורה לאשר מתן הנחות ניכרות לנוער הנוסע בקווים קצרים ובזאת להקל על תקציב המשפחה מרובת הילדים. תקרת ההנחה נקבעה לנסיעות שמחירן עד 1.50 ל"י. עם כל רצוננו, לא ניתן לשנות קביעה זו" — כתב לנו י. המבי"ף, סגן המפקח על התחבורה, בתגובה על התלונה.

לצערנו, אין בתשובה זו כל הסבר מדוע נקבעה התקרה כפי שנקבעה, כשם שאי־אפשר לגלות בה מדוע דין „משפחה מרובת ילדים" המתגוררת בתל־אביב, שונה מדין משפחה דומה המתגוררת בנהריה או בנצרת...

ביורוקרטיה עיוורת במכס ובלו

בסוף אוקטובר 1973 התגורר הלנה וד דולפין קרפ לבקר את בתם המתגוררת בציריך. מר קרפ, בן 63, משתכר מעבודתו במלון „אבירים" 690 ל"י לחודש בלבד. רעייתו איננה עובדת. את כרטיסי הטיסה שלחה הבת.

תוכנית בוטלה, בשל נפילת חתנם, בעל בתם הצעירה, במלחמת יום הכיפורים.

ב־22 בנובמבר פקעו זכויותיהם כעולים חדשים, לפטור ממס נסיעות.

פנה הזוג ללשכה לייעוץ כשפטי לבשפחות שכולות במועצת הפועלות. עו"ד הכיבת אביגאיל הכי־נה להם תצהיר מתאים לצורך הגשת בקשתם ל־פטור ממס לברות שפקעו זכויותיהם.

ב־10 בפברואר, ענה אגף המכס והבלו בשלילה לפניה. „עם כל ההבנה לנסיבות המקרה, לא נמצאה האפשרות, במסגרת הוראות החוק הקיימות, להענות לבקשה".

הלשכה לייעוץ משפטי במועצת הפועלות פנתה אלינו: „לא מדובר כאן בדיני נפשות, אולם, לדעתנו, זהו מקרה מובהק של ביורוקראטיה עוורת" — נאמר במכתב.

בינתיים נסע הזוג ושילם המס. פנינו למשרד האוצר בבקשה להתייחס לבעיה.

בששה במאי ענה לנו דוד פריחייה, הממונה על ההסברה ויחסי הציבור בי־מינהל הכנסות המדינה: „בדיון חוזר שהתנהל בי־הנהלת המכס, בהתחשב בנסיבות המיוחדות שנוצרו את בני הזוג קרפ כנסיעה בתקופת הזכויות, הוחלט לפעול לפנים משורת הדין ולהשיב בדרך אדמיניסטראטיבית 75 אחוז מתוך המסים, שיחולו על כרטיסי הנסיעה שלהם".

החברה: תיקנו הליקויים
המתלוננת: אפילו לא באו

ממשפחה של רות אייזנהורן (גבעת־שמואל) צנחה, כדבריה, „רומן" שנמשך שנתיים. בת־זוגה של גב' אייזנהורן ל„רומן" היא חברת בשבוני „רגבה", שהתקינה את המטבח בביתה.

המתלוננת כתבה באוזנינו את הפגמים שלא תיקנה היא „גלחמה" עם חברת „רגבה". היא פנתה אלינו בפעם ראשונה ביוני אשתקד ובשניה בספטמבר אשתקד.

באפריל השנה, השיב לנו מנכ"ל החברה, ב. ברזקי. הוא התנצל על עיכוב תשובתו בהסבירו כי היה מגויס.

לעצם העניין כתב: „תיקנו את כל הליקויים והחלפנו כל החלקים החסרים. הבטחנו גם החלפת דלת בשבה שצבעה כתאים ליתר הדלתות. ב־12 באפריל".

שלחנו מכתב למתלוננת. האמנו כי בכך נסתיימה הפרשה. אבל גב' אייזנהורן כתבה לנו בשלישית: „למרות התאריך המוסכם במכתב החברה, לא תוקן מאומה בנגבה. כלל לא באו להתקין".

„טוסטוסים" מטרטרים מתחת לאפם של שוטרים...

רבים הם בעלי האופנועים וה„טוסטוסים" שלא ...קעם עד שהם מתקינים את רכבם שיעור רעש ... יעיר ישנים, יחריד ילדים, יפריע לאנשים ...תם.

...סה מרובה נגרמת להם, ביחוד בשעת הלילה, כשהתנועה ריקים — ומהומת רכבם, בשיעור של הרבה־הרבה ..., הוא הקול היחיד ברחוב.

...עגנג — כמש...

הפסיכולוג אוריאל עקיבא, קובל על תופעה גלוחה זו, ... זכותם של אזרחים לשלוותם. מר עקיבא הוסיף, כי ...קים הללו שרעש גורם לתאונות־דרכים ופוגע בבריאות. החוק אמנם אוסר הפעלת רכב „המשמיע רעש בלתי ...ל", כולל פתיחת חיבורי המפלט („אגזוז") או הסרתו. ...שמפר את החוק צפוי לעונש ואף להוצאת „צו איסור ...שש ברכב", עד לתיקון התקלה.

— ● —

סנ"צ נ. בשמי, דובר משטרת ישראל, השיב כי המשטרה ... דגש על שמירת איכות החיים והסביבה, כולל מניעת ...ש, אך על השוטרים לפעול לפי סדר עדיפויות מסוים. „בימים אלה הוא (השוטר) יתן, למשל, העדפה למניעת ...עבירות פיגוע על אכיפת הקנות הקשורות באיכות החיים".

בלי לגרוע מאחריותה של המשטרה לאכיפת החוק, טוען ... בשמי, כי תופעות חברתיות שליליות „תלויות קודם ... בהתנהגות נאותה של הציבור ובמידת התחשבותו בזולתו ...ביו חבריו".

אך עובדה היא שההתחשבות איננה קיימת. היתה לנו — ... גם לאחרים — ההזדמנות להיווכח כיצד עוברים בני ...נוער על „טוסטוסיהם" המטרטרים מתחת לחוטמם של ...שוטרים, אשר לא היו עסוקים במניעת פיגועים ואף־על־פי־כן לא עשו דבר למניעת התקלה.

נהג סירב לנקב הכרטיסייה פעמיים

טובה ופרץ ויסברם, זוג קשישים, משתמ...ים בכרטיסייה הנחה מיוחדת בנסיעותיהם בשירותי ...„דן". בעת רכישת הכרטיסייה, אמר להם פקיד החברה, ...שניהם יכולים להשתמש באותה כרטיסייה בעלותם ...לאוטובוס.

...לא כך סבר נהג „דן", שהיה מוכן לנקב את הכרטיסייה ... פעם אחת ותבע תשלום מבן הזוג השני.

✶

מהנהלת משרד התחבורה נמסר לנו, כי הנהג ... המפקח על התעבורה במחוז תל־אביב, „שם יוסבר לו, כי ... אין בסמכותו לקבוע הלכות שימוש בכרטיסיות. הוא יוזהר ... מפני הישנות המקרה".

סביר להניח, כי ההסבר מיותר בהחלט, שכן ודאי ... הנהלת „דן" הנחיות מדויקות לנהגיה בדבר השימוש בכרטיסיות.

אנו תמהים אם הסבר ואזהרה, אינם אמצעים „צמחוניים" מדי בטיפול בבשרות־ציבור, הנהגים בשרירות לב בקהל הנזקק להם.

هكذا من الأصل

نقلاً عن الأصل

מה מתרחש במטבח הדיפלומטי

ביפאן אוהבים ביצה מאודה

מאת **אינגה דויטשקרון**

דיפלומטים הם בני־אדם, אין ספק בדבר, אך אם לעולם הם נראים בי־בובות — אוכלים את ה־... ו־... מתנהגים לפי כל ... הטקס. ...

לפי כך ... "ציאואן מושי"

"מאכל זה חביב ומבו־קש בעיקר לאנשים קשי־שים, שלהם לעתים קרו־בות בעיות עם שיניהם" — אומרת הגב' מאסטופו־ני, רעייתו של סגן השג־ריר בשגרירות היפאנית בתל־אביב. התבשיל קרוי "הביצה המאודה", או ב־

גב' מאסטופוני

יפאנית "ציאואן מושי", וכמו התבשילים יפאניים אחרים, אינו מבושל, ל־מעשה.

הגב' מאסטופוני מכי־נה את המשת בספל וחצי של מרק (ניתן להיות גם מרק־נמס), אם התבשיל מיועד לשני אנשים בל־בד. על המרק להיות קר. אם המרק הוא ללא מלח, יש להוסיף כפית וחצי של מלח, וכן לסחוט היטב בתוך המרק.

לאחר מכן יש להוסיף 4 פרוסות של דג חי או עוף לא מבושל בצורת קו־ביות בגודל של שלושה־ארבעה ס"מ. כמו כן אר־בע פרוסות דקות של גזר, בצל או פטריות של עלי הרד קטנים, או פטרוזיליה, ו־כן ירקות שונים כאוות נפשך. יש לזכור, שכל ה־ירקות צריכים להיות קצר־צים לחתיכות קטנות.

היפאנים מעדיפים להוסיף גם פטריות הגדלות בעיקר ביפאן, את הדגים, או העוף הבלתי מבושל. בהוספת הירקות הקצו־צים, יש לשים בשני ספ־לים ולצקת את המרק ל־תוכם. אחר יש להביא סיר עם מים רותחים, בגובה של 2 ס"מ, ולהציב את שני הספלים עם התבשיל בתוך המים. לאחר מכן יש לכסות את הסיר ב־מכסה ולשים בתנור, ב־חום נמוך מאוד, למשך 15 דקות.

הגב' מאסטופוני מציעה להגיש את התבשיל חם או קר, על פי טעמה של עקרת הבית, וזהו תחליף מצויין למרק, אם יש אורחים בבית.

נעל לרגל הכואבת

ישראל היא אחת מן המדינות המפותחות הבודדות בעולם בה ניתן לקנות, במחיר סביר, נעל לפי מידה

מאת **יהודית חנוך**

ל"ח* לנשים בלבד

...

לפי תרישום השטח ומידות הרוחב מתאים הסנדלר את האימום הנכון למידת כף ה־רגל, כשיש צורך להרחיב במקום מסויים בעל יבלות או בליטות מוסיפים את ה־רוחב הדרוש על ידי הדבקת כמה שכבות עור זו על גבי זו, בנקודות הנדרשות.

קניות באמצים

לפי דרישת הקונה, ניתן לשמור עבורו את זוג האי־מומים, כתבליט אישי ובלעדי של כף רגלו. מחירו של סי־רות זה, 150—100 ל"י, בנוסף למחיר הנעלים. מחירי הנעלים־לפי־מידה נעים בין 150—250 לירות.

ראוי לציין, שלא תמיד מצ־ליח הזוג הראשון של הנע־לים לפי־מידה, להיות מותאם בצורה מושלמת. לעיתים יש צורך בשיפור ושינוי ואת אלה עושים ביתר הצלחה ב־זוג השני השלישי. אולי לכן קוני הנעלים לפי־מידה נאמ־נים בדרך כלל ל"סאלון" שלהם, כמו שאדם נאמן לרופא השיניים שלו, אך מדי פעם...

הלקוחות של הסאלונים

כי מזמין נעלים לפי מידה? כל בעלי הסאלונים לדיבור־תי אתם אומרים שהקונים שלהם (כ־אחוז גברים ו־30 אחוז נשים) אינם דווקא אנ־שים הנזקקים לנעל אורטופ־דית. ...

...

אוכלוסיות נודעת

אצלנו, יש חנויות המתמ־חות בנעלים לפי־מידה. ...

לא איכפת לי מה יש לארוחת ערב. לאחר הבישול שלך, לכל דבר יש טעם דומה ממילא.

תכנון המשפחה בעולם הקומוניסטי

חוקים למניעת הפלות או להתרתן תלויים במדינות מזרח־אירופה בצרכים הממלכתיים ● אבל זוגות צעירים נוהגים לפי נוחותם

מאת סופר "מעריב"

נשים לא מעטות במזרח אירופה השואפות לשמור על משפחה מצומצמת — בעזרת כמה מחוקי ההפלה הליבראליים הנהוגים שם — מוצאות עתה את ה־ענין בתהליך של שינויים. בממשלות רבות במזרח אי־רופה לוחצות עתה על ה־נשים להביא יותר ילדים לעולם, או לעבור לשימוש נרחב באמצעי מניעה, ב־מקום להסתמך על "תופש ההפלה".

בהונגריה, בצ'כוסלובאקיה ובולגריה — הופעלו "פעמוני האזעקה" כאשר הממשלות גי־לו לדעת שיש שם באורח מתמיד ירידה במגדי הילודה. בתקופה האחרונה החלט ל־התמיד בנושא ולתקוק חוקים שיאסרו או יגבילו הפלות.

בפולין וביוגוסלאוויה ההפ־לה עדיין חופשית, אולם ה־רופאים מייעצים לנשים שלא להתמיד בשיטה זו של תיכנון המשפחה.

בין מדינות מזרח אירופה אין אחידות במגדי הילודה. באלבניה, למשל, השיעור ה־שנתי של לידות הוא מן ה־גבוהים ביותר בעולם — 35 תינוקות חדשים על כל אלף תושבים. במזרח גרמניה ו־הונגריה שיעור הילודה הוא מן הנמוכים בעולם.

הפרט והמדינה

בבריה"מ כלל אין פירסומים רשמיים על שיעור הילודה או ההפלות; יש חוקים ה־אוסרים... דיון פומבי בבעיות של "תסריטים". אין גם מידע רשמי לגבי אמצעי המניעה. בהונגריה לעומת זאת, הדיון בנושא זה הרבה יותר גלוי.

כמעט בכל המדינות הקו־מוניסטיות יש עלייה במספר הזוגות הצעירים השואפים ל־רכוש חפצים ומיצרכים טובים יותר לדירותיהם ומכוניות — מעדיפים כיום שבבית יתרוצץ רק תינוק אחד, כדי שלא להתכודד עם הוצאות הכרו־כות בגידול המשפחה.

ריפאת נשים בפולין הד־רוה: "כיום נדיר לפגוש אשה צעירה הבאה לפני־מאה האומרת כי היא כבר מצפה מפולין עקרייה ל־לידת תינוקה".

במזרח גרמניה נאבקת ה־ממשלה במחסור כרוני של קדיים עובדות ומעודדת נשים להביא יותר ילדים לעולם — יחד עם קיום חוקים ליבראל־ליים יותר בקשר להפלות. ה־תוצאה: מגדי הילודה ירדו ומזרח גרמניה נחשבת כאחת המדינות בעלת שיעור ילודה מן הנמוכים בעולם.

בפולין מתבצעות מדי שנה 100 אלף הפלות, וההפלה היא ללא תשלום.

הממשלה הפולנית הכריזה מלחמה נגד הריון לא מתוכנן וערוכת מיבצע הסברה גדול בבתי הספר. כמו־כן מעודדים את סטודנטיות לעבור לשיטות מודרניות של תיכנון משפחה. ניתנת הסברה גם לגברים, אבל הנושא כולו מעורר מח־לוקת גדולה ודעם מצד הכנ־סיה הקתולית, שהיא בעלת השפעה בחוגים רחבים.

לא עונש מוות

ביוגוסלאוויה מגדי הילודה הם 18 על כל אלף תושבים ואין שם מחסור בכוח עבודה. תיכנון המשפחה ובכלל זה "תופש ההפלה", מעוגנים ב־חוקי המדינה. מגדי ההפלות שם גבוהים מאוד והן עולות 72—120 ל"י. ברוב הערים ו־הכפרים יש מרכזים לטיפול באם ובילד, בהם ניתנת גם הדרכה על שימוש נכון ב־אמצעי מניעה.

בהונגריה מתכוונה הממש־לה להתמיד את חוק ההפלות כדי להגדיל את מגדי הילו־דה. עם זאת, אין כל כוונה לחזור ל"עידן סטאליני" כאשר הפלה היתה עלולה לגרום עונש מות.

חוק ההפלות הליבראלי ב־הונגריה כתיר מאז 1956 לכל דורשת לבצע הפלה בבית חו־לים כמעט. מגדי הילודה ב־הונגריה בשנות השישים ירדו באופן ... המדינה בתחתית הסולם ב־אירופה. עתה יש לוועדה רפואית סמכות לפסול בקשות. היתר ניתן לרווקות, לאלמנות, לגרושות, לנשואות עם שלו־שה ילדים, או מסיבות ברי־אות.

הגלולה הופיעה בהונגריה רק ב־1967 ועדיין קשה להשיג אותה שם.

גם בצ'כוסלובאקיה החלו להחמיר בחוקי ההפלות — האשה הנשואה יכולה לקבל היתר רק כאשר בקשתה נת־מכת בנימוק רפואי או שיש לה לפחות שני ילדים. נשים לא נשואות מחוסרות ... כמו בעבר. אך מאז ... שאין צורך בתשלום בעד הפלה, אמצעי מניעה מקבלים רק על פי מרשם רפואי. בצ'כיה יש עתה ... של עלייה בשיעור הילודה, כנראה בעקבות הקלות ותנאים נוחים. להלוואות ... לזוגות צעירים וחופשות בתשלום לאמהות צעי־רות.

גם בבולגריה מקשים כיום על ביצוע ההפלות כי ... לאומי. בארץ זו ... של נשים רבות ... בשה כתוצאה מהפלה.

אירגוני נשים בבולגריה לא קיבלו את התיקים ... תגובת ... להטיל ... גדולה עוד יותר.

ברומניה חל איסור ... על ביצוע הפלות מאז ... שנות השישים. שיעור הילודה הוא 20 תינוקות לכל אלף תושבים. עתה עורכת ממשלה בקורסים ... רופאים העורכים הפלות ל־חוקיות, תמורת תשלום ... פל.

כתמים בלתי מדאיגים

שירות "מעריב"

לכל אדם יקרה לפעמים, שהוא רואה עצמים זעירים דמויי־זבובים מרחפים ב־תוך שדה־הראייה שלו. ה־זי תופעה נבדלה בתבליה מן הכתב הבהה, שרואה ה־עיין אחרי שמסתכלים זמן ממושך אל תוך מאור־שמש, או אל מסך־הטלוויז־יה.

הכתמים המרחפים האלה צורות שונות להם: מעגלים, גלילים, מקלות או אף כוכ־בים זעירים. בדרך כלל הם נראים יותר כאשר מסתכלים בשטח בהיר או ברקע מואר, כגון שמי־תכלת צלולים או קיר לבן מבהיק.

בדרך כלל אלה הם חלקים זעירים של כלי־דם או של ה־גוף הזגוגי שבעין, שהתנתקו והם צפים בתוך הנוזל ה־שקוף שבחלל העין. האור ה־נכנס לעין מטיל את צלליהם של הגופים הללו על הרשתית, וכך הם נראים ככתמים.

זוהי תופעה בלתי־מזיקה אצל בני אדם בכל הגילים, אף שהיא עלולה להתגבר עם ה־שנים. בדרך כלל נמצאים ה־כתמים מחוץ לשדה־הראייה העיקרי — למעלה או למטה או בצדדים, ושם כמעט אינם מורגשים. כאשר מנסים למקד את העין עליהם, הם נעים בכיוון הנעתה של העין, אבל במהירות קטנה יותר. כאשר העין נחה, הם שוקעים, מכוח הכובד, אל מתחת לשדה־הראייה.

בדרך כלל אין בכתמים אלה כדי להדאיג. אבל אם הם מרובים, כדאי לפנות אל רו־פא־עיניים. אם הם גדולים או מרובים עד כדי להסתיר חלק משדה־הראייה, ייתכן כי ה־גורם הוא קרע ברשתית או פגם חמור אחר בעין, המצ־ריך טיפול רפואי מיד.

באור־מרכבסק

עירית חיפה
האגף לתרבות, נוער, הכרה וספורט
משרד החינוך והתרבות
אגף הנוער - מחוז חיפה
קע
מפעל הקייט העירוני בחיפה
מודיעים על ההרשמה
לקייטנות בחורשות הכרמל
לגילאי 7—14
מחזור א' 8.7—25.7.74
מחזור ב' 29.7—15.8.74
פרטים והרשמה בימים א'—ה'
בשעות 09.00—12.00, 16.00—19.00
במקומות הבאים:
בית רוטשילד — מרכז הכרמל, בית אבא חושי נוה שאנן, רח' הרצליה 17 (במקלט באחורי "שקם" לרוסים).

קוראים כותבים

נטל השמירה על התלמידים

ביום 7.5.74 קיבלתי מכתב מבית הספר האזורי הר־יהודה, על תורנות שמירה בבית הספר. השאלה הנשאלת איננה, אם לצאת לשמירה או לא. ברור, שצריך לצאת. אבל לגבי עובד צבאי, זה על חשבונו; אם זה חבר קיבוץ, זה על חשבון יום עבודה במשק. ומה אם ההורה הוא שכיר? האם על המעביד לספוג את זה — במקרה שלי המדינה, או עיריית ירושלים, שבה אני עובד כרגע. והאם יום שמירה כזה צריך להחשב כיום מילואים או „יום הג"א" — או על חשבון חופשתו השנתית של העובד? או ניכוי ממשכורתו?

ב„מעריב" מיום ה' (9.5) נתפרסמו שתי כתבות — הראשונה: „הורים בצפת חוייבו לשלם שכר שמירה"; השניה — „מי אחראי לבטחון התלמידים בבתי ספר בבאר שבע?" על סמך איזה חוק שהותר נקנסו הורי התלמידים בצפת? ומי היא הסמכות הקונסת? הנהלת בית הספר? ועד ההורים? מי?

צריך לתת את הדעת על בטחון התלמידים בבתי הספר. אם המשטרה והג"א אינם מסוגלים לבצע בטחון זה, והשמירה מוטלת על הורי התלמידים, יש רק אפשרות אחת — והיא: שההורים קודם כל ישכרו, והתשלום יבוצע על ידי משרד הבטחון, שאיננו מסוגל לבצע שמירה זו, ועל ידי משרד החינוך, שגם הוא אינו מסוגל לקבל על עצמו אחריות זו, אם כי חלקו לא נופל מחלקו של משרד הבטחון. כל הורה שאינו שכיר יקבל את שכרו — 50 אחוז ממשרד הבטחון, 50 אחוז ממשרד החינוך; ואם הוא שכיר, ישנה אפשרות כזו על חשבון מילואים.

קרית ענבים

ראובן סיבירסקי

מיכללת תל־חי פתוחה לקרית־שמונה

קראתי ב„מעריב" (10.5) את כתבתו של לוי יצחק הירושלמי, „הקונסול של קרית שמונה", על אלוף (מיל.) אליהו בן־חור, שהחליט לצאת מרום להעתיק את ביתו לקרית־שמונה. לצערי, התערבב לכתבה הבציינית קטע קצר כפי בן בן־חור, על „מיכללת תל־חי, שהיא מחוץ לתחום" — דבר שאינו תואם את האמת.

המיכללה האזורית תל־חי ע"ש ג. ומ. רודמן היא אגודה עותומאנית רשומה כחוק, ששותפה בה המועצה האזורית הגליל העליון והמועצה המקומית קרית שמונה. בראש האגודה עומדים ראש המועצה האזורית הגליל העליון, מר מונה חכל, וראש המועצה המקומית קרית שמונה, מר אברהם אלוני.

מכאן כבר ברור, שהמיכללה איננה סגורה בפני תושבי קרית־שמונה. יתר על כן, כדי להקל על לומדי קרית־שמונה, אנו מקיימים את הלימודים האוניברסיטאיים אחרי הצהרים ובערב לא בבנייני המיכללה בתל־חי, אלא בקרית־שמונה, בבית הספר התיכון והמקיף ע"ש הציוני.

המיכללה היא רב־גונית ודו־תכליתית ובכל המסלולים לומדים עשרות תלמידים־סטודנטים מקרית־שמונה, בביהחד מורי הקריה.

חלק מהמסלולים מכוונים במיוחד לתושבי קרית־שמונה, כגון הקורס להנדסאות, הפועל כשלוחה של בית הספר להנדסאים שע"י הטכניון, קורסי השתלמות לעובדים סוציאליים ועוד.

המיכללה עושה גם למען השכלה עצמית — שיפור הלשון העברית, הקניית תודעה יהודית ואנושית, הסכלה תיכונית, הכנה לבגרות חיצונית, וטיפוח התחביבים.

במיכללה לומדים סטודנטים מהתנועה הקיבוצית, ממושבים ומושבות ותיקות, מקרית־שמונה ומהאזור הגלילי, ואפילו מצפת ואזור טבריה נודדים לומדים אלינו.

חולתא

חנן לפיד

סיגנון חדש בצה"ל?

הרמטכ"ל הקודם הציע „לשבור עצמות".

הרמטכ"ל הנוכחי קורא ללחום „עם שוטים".

האם זה הנשק הכוחי התדיש?

חיפה

כלה רבדין

רוצים להתכתב

* אני רוח, בן 25 פלוס, המבקש לנצל את האירות הנדיב של עתונכם, כדי לבוא במגע מכתבים באנגלית עם אורח ישראלי מבין נקבה, מתושבי ארצכם הירוקה והנעימה. אני מתעניין בכל לבי בכל מה שנוגע לארצכם, וגיגי לאה עוסק בתיכונים כגון: עוקב אחר המתרחש בעולם, שחמט, אוהב לטייל בהרים, מנהל לחיצאר כחיים וכו'. אף על פי שאני עירוני, אני מתעניין „באופן אורטי" בנושאים חקלאיים.

נ.ב. אגב, לכל הרוחות, למה אתם מנסים לקרוע במו ידיכם את ארצכם לגזרים? אני בטוח, שמצרות מסביב לכם משפשפים את הידיים בהנאה, בעת שישראל בוחנת ובודקת את עצמה עד כלות. שלום!

דבלין, הרפובליקה האירית

פטריק קולטר

PATRICK COULTER, 33 De Courcy Square, DUBLIN 9, Irish Republic

* אני מורה שווייצי בפנסיה, בן 52. ברצוני להתכתב עם ישראלים בשפת אספרנטו, משום שאני מתכוון לבוא לביקור בארצכם, בעתיד הלא־רחוק. ביקרתי כבר פעם בישראל, לרגל אחד הקונגרסים המרתקים. והתרשמתי עמוקות מפראות ארצכם ומהמפעל של עם ישראל בה.

ציריך

ולטר פאוזר

WALTER FAUSER, Spyristrasse 27, CH-8044 Zürich

עלייתו של היטלר — בתיאור אובייקטיווי

אחר שקראתי את מכתבה של ד"ר רישה לבאו („קוראים כותבים", 14.5), עיינתי בחוברת הראשונה של הסידרה הגרמנית, „הרייך השלישי", שהגיעה במקרה לידי. חיפשתי שם דברי שבח להיטלר ולנאצים, תוך הסכמה לדעתה של ד"ר לבאו, הפצת חומר כזה, לא רק בגרמניה אלא אף בישראל, מהווה שערורייה.

אולם נוכחתי לדעת, שהחוברת היא אמנם תיאור „אובייקטיווי" של המאורעות והנסיבות, שאיפשרו לנאצים לעלות לשלטון. והיא לא הוסיפה ציון עובדות על שהיותה, תמרונים פוליטיים פסולים ושקרים גלויים כלפי ציבור הבוחרים.

כתוב שם, למשל: „כמו בפעמים רבות, גם הפעם שיקר ה„פירר" למאזיניו, מאחר שהיה לו מומן ברור, שבדרך דמוקראטית הוא לא יצליח להגיע לשלטון". או: „אפילו ב־5.3.33, כשמתנגדיו כבר הוגבלו בפעולתם על ידי הטרור (הנאצי), הוא השיג רק 43.9 אחוז למפלגה הנאצית".

דמות־פוטומונטאז' של היטלר מאחד העתונים הגרמניים בראשית שנות ה־30 — כפי שפורסמה בחוברת „הרייך השלישי". הכתובת (למעלה ולמטה) אומרת: „אדולף — האדם העליון, הבולע זהב ומדבר פח" (כלומר, מקשקש שטויות)

חלק נוסף בחוברת כולל תדפיסים מהעתונות הגרמנית והעולמית של הזמן ההוא. לא חסר גם מדור של בדיחות וקריקאטורות אנטי־נאציות בן התקופה ההיא.

אין החוברת מטפלת ברדיפת היהודים ואין היא מוקיעה אותה. הנושא העיקרי בה הוא תיאור הרקע לעליית הנאצים לשלטון. מה שאמור בה, לדעתי, אינו עשוי לעורר רגשות נוסטאלגיים או ניאו־נאציים, אלא אצל אלה שאין תרופה להרשתם ה־אנטישמית המושרשת.

צהלה

יהודה פריד

נייר אחיד במשרדי הממשלה

במכתב למערכת („מעריב", 29.4) כותב מר ש. פורת, יועץ למינהל, על „ההפקרות המוחלטת בכל הנוגע לגודל המכתבים הטפסים במשרדי הממשלה".

לידיעתו של מר ש. פורת ולידיעת כל אלה המתעניינים, הננו מתכבדים להבהיר:

1) זה למעלה משנתיים הונהגו שתי מידות בלבד של נייר מכתבים, על־פי התקן הבינלאומי, הן: 210 מ"מ X 297 מ"מ (174) למכתבים גדולים ו־147 מ"מ X 210 מ"מ (175) למכתבים קטנים.

נייר מכתבים לפי התקן מספק המדפיס הממשלתי, ואם ישנן יחידות מסויימות שעדיין משתמשות בנייר שונה מן הגודל התקני, הרי לפי מיטב ידיעתנו מספר יחידות כאלה הולך ופוחת. המידות הקודמות, כגון קווארטו, פוליו וכדומה, הוצאו מן השימוש.

2) אותו הדין לגבי טפסים. המדפיס הממשלתי, אשר מספק את רוב הטפסים למשרדי הממשלה, מייצר אותם על־פי המידות התקניות.

3) לגבי מעטפות נקבעו 4 גדלים של מעטפות, אף הן על־פי התקן הבינלאומי. כן הוצא מן השימוש „נייר אריזה", שממנו יצרו את המעטפות, ועתה מייצרים מפעלי הנייר בחזרה נייר מיוחד למעטפות.

משרדי הממשלה חייבים להזמין מעטפות אצל המדפיס הממשלתי, והוא מייצר את המעטפות לפי המידות שנקבעו.

4) ידוע לנו, כי טרם הוכנסו המידות של נייר המכתבים ושל הטפסים בכל היחידות הממשלתיות. אולם נציבות שירות המדינה והחשב הכללי מקפידים על כך, כי תיקבע אחידות בכל הנוגע לעבודות המשרד, ואם כי לא הגענו עדיין לשלמות — הרי הרעקה המכללה של „הפקרות מוחלטת", שעליה מצביע היועץ למינהל הנכבד.

ירושלים

ב. רוטהיימר, יועץ לנציב שירות המדינה

ד"ר נחום גולדמן מסביר

הודיה שהופיע ב„מעריב" מיום 13.5, על דברי בכסיבת העתונאים ב־12.5, וכן מאמר המע־רכת הבלא אירוניות, מבוססים על אי־הבנה.

לא הבעתי שום עמדה על בעיית הנסיגה במקומות ההתנחלות בגולן. הדגשתי, שאין לי סמכות ומומחיות להביע דעות על בעיות כאלה. אני סומך על ממשלת ישראל, בכל הרכב שהוא, שתדאג לבטחון ישראל ותדע אלה נסיגות אפשריות. כמו כן, יש לי הבנה מלאה לרגשות להתיישבות תושבי ההתנחלויות.

הספקות שלי התייחסו לקצב האיטי של כל תהליך השלום, ולאי־הודאות לעתיד ההתנחלויות בגולן. הבעתי חשש לקצב המהיר. תהליך זה יכול להימשך זמן רב, ואני כפחד, שזה יוליך את בעבודה של ישראל, כי הזמן פועל, לצערי הרב, לטובת הערבים. הבהקים מחדש להודיע לכן אין כל יסוד לאירוניה שבמאמר ב„מעריב".

תל־אביב

ד"ר נחום גולדמן

אין התנדבות — אין יחס

בעקבות „מגדל האחד בבאר", שהתפרסם במדור „מה כואב" („מעריב", 6.5), ברצוני להעיר: „אנחנו" את האש המתלהבה. גם אני חבר קיבוץ השומר הצעיר לשעבר. כאן שחוגגים את האחד במאי בבירות ערב ברוב פאר, (ובמיוחד בהתנגדות לנכון, כפי שראינו בטלוויזיה, הפסקתי לחגוג חג זה, ואני מתפלא שעדיין חוגגים חג זה בישראל.

אך כואב לי יותר: הבן הגדול שלי לומד בבית ספר להנדסאים שליד האוניברסיטה בתל־אביב. המורים לא לימדו — ביום זה שבתו.

ילד שני לומד בבית הספר היסודי „בנגו", במעבה אביב. גם שם המורים לא לימדו — שבתו ביום זה.

וכך גם בבן עירוני: הנגנת שבתה.

אני חייל משוחרר. שירתתי חמישה חודשים רצופים במלחמה הקלנית מכל המלחמות. אני חייל כאן מלחמת השיחרור.

כשפקתי היתה במתח ובציפיה, למעלה מהרגיל. קרה, שהבנים, עקב מה שעבר עלי ועליהם, ירדו בלימודים.

אני, בשובי, לא קיבלתי כל הנחה משכר הלימוד. שילמתי מדי חודש שכר לימוד לביה"ס — ובעד עזרה נוספת לילד.

פניתי לסגן המנהל בבקשה מיוחדת, תוך הסברת המצב שגרם לירידה בלימודיו של בני, בבית ספר להנדסאים. ביקשתי אחת: נעשה מאמץ משותף, ההורים, התלמידים והמורים, להחזיר התלמיד למסלולו. לבל ינטוש את בית ספרו.

התשובה היתה פשוטה: „אנחנו מתחשבים בציונים בלבד. או שהוליפו בית ספר, או שציוניו ישתפרו לכמלה מהממוצע".

ואני שואל: איפה היחס? איפה ההתנדבות? איפה החינוך? לא רבים המגוייסים בגיל כמו שלי. האם אין התחשבות באלה, ששרתו ברמה או בגיני, לפחות בחינוך בניהם?

שלחתי מכתב אישי אל מר אלעד פלד, מנכ"ל משרד החינוך. עד היום לא קיבלתי תשובה.

בא האחד במאי ואמר לי: אין כל מאמץ, אין כל התנדבות, במיוחד ברשה החינוך. הבל על יום חופש, שתהיה שביתה — כמו בדרכם.

תל־אביב

ד.א. (השם שמור במערכת)

ישתתף־נא הציבור בדיון על תיכנון

ביום 6.5.74 קיימה הוועדה המקומית לתיכנון ולבנייה בירושלים דיון פומבי בתוכנית המיתאר למרכז העיר בירושלים.

אגודת הארכיטקטים הצבאאית, אשר אחת ממטרות שהציבה לעצמה היא להביא למעורבות גדולה של הציבור בהליכי התיכנון, ולקירוב ולהדרכה בכל המתרחש בשדה התיכנון העירוני, מברכת את עיריית ירושלים על צעד ראשוני חיובי זה, ופונה לשאר הרשויות, ללמוד מנסיון עיריית ירושלים ולפעול באותה דרך — דהיינו, לפתוח את דיוני ועדות התיכנון לציבור הלכה למעשה.

בדיון שהתקיים השתתפו נציגי האגודה של סניף ירושלים. אולם עקב כיגבלות החוק, לא ניתן לציבור להשתתף באופן פעיל בדיון. לדעתנו, יש למצוא דרך לקיים דיון ציבורי פתוח, שבו יוכל הציבור המעוניין להשמיע דברו ולהגיב, לפני קבלת החלטות על ידי ועדות התיכנון.

על משרד הפנים ליזום שינוי בהליכי החוק בנושא זה, על מנת לאפשר מעורבות גדולה ופעילה של הציבור בתוכניות מסוג זה.

סניף ירושלים של אגודת הארכיטקטים הצבאאית מוכן לעזור לעיריית ירושלים בקיום דיונים ציבוריים כאלה.

ירושלים

אגודת הארכיטקטים הצבאאית

יותר אופניים — פחות רישיונות

ראש עיריית תל־אביב, שלמה להט, פנה אל תושבי העיר בבקשה — להשתמש באופניים. ברצוני להציע לראש העיר, לעשות מחווה כלפי העניים לפנייתו ולבטל את הצורך ברשיון לאופניים, שהוא מיותר גורם טרחה ואינו מזוה הכנסה גדולה לעירייה.

אגב, רשיונות לאופניים הם דבר כמעט בלעדי לארצנו. במדינות רבות בעולם גם לסילונים — אופניים עם מנוע־עזר — אין צורך ברשיון, ולא ברשיון־נהיגה.

תל־אביב

מידר עקיבא

עכשיו הזמן לחסוך ב-

3מ3

10.000 — קבלת מענק בשיעור של 10% המצטרף לקרן ונושא רווחים והצמדה.

ברירה — בחירה בין הצמדה וריבית או ריבית גבוהה יותר ללא הצמדה.

ביטוח — חסכון ברירה בשילוב עם ביטוח חיים ללא תשלום נוסף.

כפליים — חסכון חדשי-קבלת סכום כפול בעבור 100 חודש עם ביטוח חיים.

לדירה — חסכון חדשי-זכות לקבלת הלואה כפולה לא צמודה או קבלת מענק.

עממי — חסכון חדשי תוך קבלת מענק מהאוצר והבנק לחוסכים צעירים.

תכניות החסכון השומרות על ערך כספך

בקש פרטים בכל סניפינו בארץ

בנק המזרחי המאוחד

אלוף (מיל.) **אהרון יריב** (26.4.74):

„אין לסגת אף סנטימטר מתחומי הקו הסגול לא מקונייטרה, לא מהגבעות ולא משום שטח אחר".

אלוף (מיל.) **יצחק חופי** (19.4.74):

„הגבול של סוף מלחמת ששת הימים הוא בהחלט בר־הגנה ואסור לה לישראל, בשום פנים, לסגת מעבר לגבול הזה".

אלוף (מיל.) **דן לנר** (10.5.74):

„נסיגה - פירושה החלשת ישראל.
החלשת ישראל פירושה חיזוק הסורים.
סוריה חזקה תתפתה לתקוף ישראל חלשה.
מה שנימצא ונחזיק בעמדות טובות יותר –
פוחתים סיכויי המלחמה".

ועד ישובי הגולן

هكذا من الأصل

ה„להיט" הבא – מניות מפעלי התעשיה

מאת ש. אביטל

[illegible]

קצת צבע גם באזורי תעשיה

לעתים קרובות מדי הם נראים כ„אזורי סילוק פסולת עם מצבורי לכלוך והזנחה"

מנהל החברה הכלכלית לירושלים מר שלמה בלי־ליגר השים רעיון נאה, ל־הסנים „קצת צבע" הדברי אמנות לבנינים האפורים באזורי התעשיה שהוקמו ע"י החברה.

הפסל מכהנת, הנראה ב־תמונה, ניתנה לאורך של למע־לה משני קומות בחזית אחד בבניני החברה בגבעת־שאול. תגובותיהם החיוביות של ה־עובדים על „ההצגה לאיכות־החיים" עודדו את החברה ל־המשיך במבצע. „הוצאה כזו של פחות מעשרת אלפים לי־רות במבנה שמחירו 3 מיליון ל"י כדאית" — אומר מר בל־ליגר.

החברה הכלכלית, שדאגה להשתתת באותה של כבישים, גינון, מדרכות ועילות באזור התעשיה בתלפיות, גאה על מכתב שהגיע לראש העיר מר טדי קולק ולראשי עירים ר־רשויות אחרות, מיו"ר ועדת הפנים של הכנסת ח.כ. יוסף תמיר. מר תמיר מציין במכ־תבו שתוך כדי ביקוריו האי־שיים בכמה אזורי תעשיה הוא נתקל בתופעה שמקומות אלה דומים יותר לאזורי סילוק פסולת, כצבורי לכלוך ופגרי רים מנוטשים, באשר להמונים תעשייתיים מאורגנים ומסודרים ונקיים.

בודדים הם האזורים התע־שייתיים שיש בהם סדר, מינ־מר של נקיון ואיכות סביבה וחיים תקינים. „אזור התעשי־יה לדוגמה ראוי בתלפיות ה־בירושלים. הוא כותב, משר־לם בבהירות וראוי שישמש מופת לאזורים אחרים, שהנם ההיפך הגמור" — מציין יו"ר ועדת הפנים של הכנסת ב־מכתבו.

השאלה שמחידה היה 40 אלף ל"י

מאת סופר „מעריב"

על ההשתלשלות מעניינת שהביאה להצלת 40 אלף ל"י לקופת המדינה מספר מר משה רבינק בבטאון האחרון של עובדי אגף מס הכנסה ורכוש.

„המקרה היה בינואר 1969 בעת עיון בתיקו של נישום מירוכלים, לפני העברת היתרות מהשנים 1958 ו־1959 למחשב. יתרת החוב לשנת המס 1959 היתה 1,043 ל"י ולשנת המס 1959 — 46,685.— ל"י.

„כנהוג בתקופה ההיא הועברו יתרות החוב מכרטיס החשבון 1958 לכרטיס חשבון 1959. תוך כדי ביצוע העברה היתרה נעשתה טעות ע"י עובדת המיכון בכרטיס החשבון של שנת המס 1959, ובמקום תוצאה הנכונה של 47,728.— ל"י יצאה יתרת חוב של 7,729.— ל"י. לפי סכום זה קבל הנישום אתראה לתשלום חוב.

בינואר 1969 הופיע בא כוחו של הנישום, שהוא רואה חשבון, וביקש לברר מה מקור החוב. תוך כדי בדיקה ופיענוח הכרטיס התברר כי נפלה טעות גסה בסיכום יתרת החוב.

לדעת המבקר „התברר" כי החוב הוא כ־40,000 ל"י יותר גדול מיחושב. לאחר שבדק את השומות הוא הופיע ושלם את מלוא הסכום.

אם היה נישום משלם את הסך של 7,729.— ל"י בהתאם להתראה שקבל, לא היתה הטעות מתגלה לעולם.

„מורי הדרך מעדיפים חנויות במזרח ירושלים"

בעלי חנויות במערב העיר טוענים שהדבר נובע מעמלות של 30 אחוז שמשלמים סוחרים ממזרח העיר

מאת סופר „מעריב" בירושלים

בקרב בעלי עסקים ותי־ירים יהודים בירושלים שו־ררת התמרמרות רבה נוכח התופעה שנוהגים כלפיהם מורי הדרך המובילים ל־הביא את תייריהם לחנויות ערביות במזרח ירושלים ו־מעדיפים להם עם הם זוכים בעמלה גבוהה.

„אנו מוכנים להעניק לכל מורה דרך עמלה של 10 אחוז מגובה הקניות אולם בבית־לחם הוא זוכה לעמלה של 30 אחוז מערך הקניה ולכן הוא רץ לשם, קובלים אנשי ה־עסקים היהודים.

לדבריהם משתה שר־התיי־רות את ימותו בענין הקיקת חוק המסדיר את העמלה ועקב זאת מקופת המכסה במערב ירושלים.

כדי לקדם את השוק בבי־רה יפיצו הסוחרים מדריך קניות לתייר שיבטיח לו הנחה בקניותיו בחנויות המבוקרות. בעלי החנויות יוזמים גם מבצע הסברת־פנים לתיירים ו־כרוזה מיוחדת שבאמצעותן יכוון למשוך את האורחים ל־חנויות. כדי להגדיל את ה־מכירות יערכו גם תצוגות אופנה בבתי המלון לתיירים.

„אולם" — הם מציינים — „כל עוד יחרימו אותנו מורי הדרך לא ניחלץ מהשפל."

יוגבר יצוא הדרים למזרח אירופה

מאת סופר „מעריב"

המועצה לשיווק פרי־הדר מתכוננת להגדיל את היצוא בעונה הקרובה ב־50 מיל־יון מיכלים ולהגביר את ה־שיווק לארצות מזרח אירו־פה.

מגמה זו נסתמנה בשני ימי דיונים שנועדו לקבוע את יע־די השיווק לעונה הבאה לפי הקריטריונים של ריווחיות ה־פרדס שנקבעו בעונה הנוכ־חית.

היוזמה לדיונים אלה באה מצד מנכ"ל משרד החקלאות מר א. ברום שהשתתף בהם בהמשך מנכ"ל המועצה מר יוסף הוליפמן, מנהל אירופה מר דן פלדי הציג בדיונים את יעדי השיווק לשנה ה־באה וכן העלו סוגיות לו־גיסטיות ואגרו־טכניות.

המשתתפים הזו קשיי שיווק באירופה המערבית מחמת ה־רווחה הצפויה. לכן, הסתמנה מגמה להגדיל את השיווק ב־מזרח אירופה. למרות הקשיים הצפויים החליט להעמיד יעד חדש — יצוא של 50 מיליון מיכלים לעומת 44 מיליון מי־כלים בעונה שחלפה ולעומת 43 בשנה שקדמה לה.

מר משה דויטש נתמנה ע"י מנכ"ל המועצה למנהל אנג־ליה. מכיוון שהשוק הזה הוא ה„שוק הבכירי" של המועצה יכהן מר דויטש כסגנו של מנהל אירופה של המועצה לשיווק פרי הדר.

האם מנוהל משרד השיכון מתל־אביב?

[illegible]

תפוסת בתי המלון ב־1973 היתה הנמוכה ביותר מאז 67

מנכ"ל התאחדות בתי המלון: אין סיכוי לשיפור השנה

ירידה חמורה בסך 19.3 אחוזים בתפוסת בתי המלון המומלצים בישראל נרשמה בשנת 1973 לעומת שנת 1972, בה היתה התפוסה 59.3 אחוז — על כך מסר אתמול ד"ר י. ליכט, מנכ"ל התאחדות בתי המלון בישראל.

תפוסת בתי המלון בשנת 1973 היתה הנמוכה ביותר ב־כל השנים האחרונות מאז שנת 1967, והגיעה ל־48.5 אחוז. שנת השיא בתפו־סה היתה ב־1971 והיא הגיעה ל־60.4 אחוזים.

ד"ר ליכט הדגיש כי כל המדדים שנתוניהם נתקבלו על ידי הלישכה המרכזית לסטטי־סטיקה, מצביעים על כך ששנת 1973 היתה שנה גרועה במ־יוחד עבור ענף המלונאות.

השפל בענף המלונאות החל עוד לפני המלחמה ומקורותיו הם הירידה בהיקף התיירות בישראל, והגידול המתמיד ב־מספר החדרים העומדים ל־רשות ענף המלונאות.

אשר לגבי שנת 1974, לפי כל הנתונים אין, לדבריו, כל סיכוי שבשנה זו יעלה מספר הלינות בבתי המלון והענף כולו עומד על סף אי־רווחיות.

העלאת שכר הדירה תחול רק על שליש מדיירי „עמידר"

מאת אריאל וינשטיין

[illegible]

סמוקי סימון

משה ויזל

LIFE & QUALIFYING MEMBERS OF THE MILLION DOLLAR ROUND TABLE

מגדל־בנין חברה לביטוח בע"מ מביעה את איחוליה הלבביים לסמוקי סימון ומשה ויזל לרגל זכייתם בתואר הבינלאומי

LIFE & QUALIFYING MEMBERSHIP IN THE 1974 MILLION DOLLAR ROUND TABLE

MILLION DOLLAR ROUND TABLE הוא מועדון היוקרה האקסקלוסיבי של ענף ביטוח חיים בעולם.

כסוכנים של מספר חברות ביטוח ובעזרת צוות עובדים מקצועי ומסור, הצליחו שותפים אלה להציג שוב שיא חדש בכל הזמנים בישראל, בביטוח חיים בארץ:

102,300,000.— ל"י

($ 24,357,000)

ביטוחי חיים חדשים ב־1973

מגדל־בנין מוקירה את הישגם הבלעדי של סמוקי סימון ומשה ויזל ומעריכה את תרומתם לציבור המבוטחים ולענף ביטוח החיים בישראל

מגדל־בנין חברה לביטוח בע"מ

GMC GENERAL MOTORS

גדול יצרני הרכב בעולם מציג: האמריקאיות הטובות ביותר!

הטנדר
לחקלאי, למפעל ולבנין
חזק ביותר, זול ביותר בתפעול

1500
בושר העמסה (נטו) 1050 ק"ג
רוחב הארגז 1.90 מ'
אורך הארגז 2.00 מ'

2500
בושר העמסה (נטו) 1800 ק"ג
רוחב הארגז 2.00 מ'
אורך הארגז 2.40 מ'

3500
בושר העמסה (כולל ארגז) 2800 ק"ג
רוחב הארגז 2.31 מ'
אורך הארגז 3.28 מ'

המסחרית
למרחקים ולעבודה רצופה, איכות, נוחות ובטיחות ברמה אמריקאית

2500
בושר העמסה (נטו) 1050 ק"ג
אורך פנימי תא מטען 2.60 מ'
רוחב פנימי תא מטען 1.80 מ'

3500
בושר העמסה (נטו) 1700 ק"ג
אורך פנימי תא מטען 2.60 מ'
רוחב פנימי תא מטען 1.80 מ'

3500L
בושר העמסה (נטו) 1700 ק"ג
אורך פנימי תא מטען 3.20 מ'
רוחב פנימי תא מטען 1.80 מ'

שירות חלקי חילוף מובטח
נצל את ההזדמנות כל עוד האספקה היא במחירים מן המלאי

חברת „נוע" בע"מ "NOA" COMPANY LTD.

ת"א, רח' המסגר 40, טל. 2—31431 ● חיפה, רח' יפו 94, טל. 521369 ● ירושלים, אביאלי, רח' אגריפס 92, טל. 525505

מוקד בע"מ

השוק ממתין להתפתחויות

ירידות קלות בשערי הצמודים ✱ עליות בשערי מניות בנק המזרחי והחברה להשקעות שלו ✱ עליה של אגורה בנת"ד תוך מחזור מתרחב

מאת **ש. אביקל**

המסחר בשוקי הבורסה השונים היה אתמול יציב למדי. הבדלות מקריות נרשמו בשערי המניות, כשגם בענף התעשייתיות ניכרה האטה בפעילות. נראה שציבור המשקיעים ממתין להתפתחויות ומשום כך גם הספקולנטים מהססים ואינם ממלאים את „לבי כוחם" המהר.

לאחר כמה ימי לחץ חזק על שער מניות הסקוק של בנק לאומי, „התהפך הגלגל" ונוצר ביקוש בשלב השני. שערן עלה בסיום המסחר בנקודה אחת. במניות בנק המזרחי נערך אתמול „אקס־דיווידנד" של 5 אחוזים (ברוטו) והסבה בשיעור של 10 אחוזים. שערן עלה בסיכום היומי ב־3 נק' מעל לערך ה־אקס נטו. למניות החברה להשקעות של בנק המזרחי התפתחה נכנת ביקוש ברורה בשלב השני והשער שופר ב־2.5 נק'.

בענף המניות התעשייתיות אלה, כאמור, האטה בפעילות ופרט ל„אלקו", „אתא" ו„בייר חדרה", היו המחזורים נמוכים מ־10 אלף ל"י ע"נ.

בשוק הצמודים נבשכה ה־ירידה האיטית של חצאי נקודה בשערי אגרות הברירה. בשאר הענפים היתה המגמה מעורבת.

ביקוש של 81 אלף דולאר העלה את מחיר הנת"ד באגורה, ל־4.63 ל"י. הגף מחזור סופי גבוה של 210 אלף דולאר.

נפח העיסקות בשוק המניות ירד ל־2.7 מיליון ל"י (משתנים — מיליון ל"י), אך עלה כעט באגרות החוב: 11.2 מיליון ל"י (מתוכו כ־6 מיליון ל"י באגרות הברירה).

רווחי „ישפרו" — 1.4 מיליון ל"י

במכתב שנשלח אתמול ל־בורסה מטעם חברת „ישפרו" להשכרת מיבנים, נאמר ש־רווחי החברה ליום 31.3.74 הסתכמו ב־1,423 מיליון ל"י, אך המכתב אינו מציין, אם זהו רווח לפני מס או אחריו. בסוף 1973 החלה החברה בבניה של השטח שברשותה בקרית נורדאו (נתניה), אך לגבי השטח בהרצליה טרם אושרה תכנית ה־בניה לאיזור זה. עם זאת, נאמר שערך קרקעות החברה בשני הפרוייקטים עלה במידה ניכרת. החברה ניצלה את העליות המסחררות במדד יוקר המחיה, שכן הודיעה ל־בעלי מניותיה על כי חלק ניכר מכספי החברה הושקע באגרות חוב נסחרות בבורסה. שווי ההשקעה בצמודים היה בתאריך הדו"ח 7.3 מיליון ל"י. כן הודיעה החברה על כניסה לפרוייקטים חדשים, בשותפות עם משקיעים אחרים.

אשנב לבורסה

המדדים הקבוצתיים
המקור: הלשכה המרכזית לסטטיסטיקה

המדד הכללי	290.78	−0.13
כספים וביטוח	243.01	−0.20
בנקים מסחרי	260.25	+0.35
בנ' למשכנתא'	233.87	−0.64
מוסדות מימון	190.79	−0.40
חברות השקעה	234.06	+0.10
תעשיה	490.45	−0.27
מסחר ושירותי'	407.25	−0.65
קרקע' ובינוי ערי	247.73	+0.01

מדד פיא לערך ההשקעה ב־20 מניות פעילות
(100 = 31.12.72)

105.91	+0.05

שערי המניות

	השער אתמול	השינוי היומי	המחזור באלפי לירות
בנקים מסחריים			
אמ"מ'	490		4.0
אי.די.בי. בב'	272	−1.0	17.0
אי.די.בי. רג'	224		53.6
איגוד ע"ש	303		3.5
בריטניה ב'	347		1.0
דיסקונט ע"ש	984	−25.0	0.5
מזרחי ב'	178•	−20.0	77.0
פועלים מ'	282		12.2
לאומי ע"ש	261	+2.0	198.0
בנקים למשכנתאות			
אפותיקאי מ'	256		3.0
כרמל מ'	196		
משכנתאות ובנין	260		
[illegible] ומשכנתאות	273		3.0
טלקן בב'	174		12.0
טפחות מב'	278.5		1.4
טפחות רב'	275.5	−1.5	4.8
מוסדות מימון			
[illegible]	110	+0.5	16.5
אוצר לתעשיה	225	+0.5	3.0
חקלאות מב'	79	−1.0	2.5
פיתוח תעשיה מב'	69.5	−0.5	10.0
ביטוח			
איה	441	+1.0	2.5
הסנה	265	−1.0	16.5
אור	348		1.2
צור	195	−2.0	3.0
מסחר ושירותים			
בית הרכב	87	−0.5	18.5
[..]לק ע"ש	185	+1.0	20.1
[..]לק מ'	190.5	+0.5	9.0
[..]זור 1	323		0.4
[..]זור 10 מ'	225	−5.0	8.1
שמל	63.5	−0.5	32.1
אגודת הספקה	194	−1.0	7.0
מקרקעין ופיתוח			
נורים	203		6.0
אפריקה 1	420		
אפריקה 10	350	−1.0	6.9
[..]פי הישוב ע"ש	195.1	−1.5	
[..]פי הישוב ב'	196	−2.0	51.0
אלל בונה בב'	144		
נכסים ע"ש	254.5	+3.5	12.0
שמרי	160		
שרם	182		2.7
הדרין	203		4.0
[..] הדר	96.5	+0.5	2.5
[..]י. אור	194		3.0
[..]שר מב'	100		7.0
[..]שר רב'	78	+1.0	21.5
תעשיה			
אליאנס	480	−9.0	1.8
אלקו 1	123	+0.5	3.0
אלקו 2.5	109.5	+0.5	26.6
אלקטרה 1	254.5	−3.0	2.0
אלקטרה 5	242	−5.0	4.5
ארגמן מב'	350		2.5
אתא ב'	136	+1.0	15.0
אתא ג'	135.5	+1.0	80.0

	השער אתמול	השינוי היומי	המחזור באלפי לירות
דובק כב'	460		3.0
כבלים	220	−2.5	19.0
טבע ע"ש	973	+3.0	1.0
כימיקלים	107	−1.5	11.0
לודזיה אפשטיין	69.5		3.0
מולר מכסטיל	240	+2.0	9.6
פניציה מ' 1	112		2.0
מפעלי נייר	318	+1.0	36.5
עסיס	240.5	−6.5	6.4
מושתן מב'	459	−1.0	
עלית	325.5	−2.5	8.9
פוליגון	233	+0.5	16.0
ערד	90.5	+0.5	
שמן מב'	137.5	+2.0	10.1
תעל	263	+1.0	6.5
חברות להשקעה			
אלגר מ'	95		6.5
אלרן מ'	206	−1.5	8.5
חב' מרכזית	198	−1.5	6.0
פועלים מ'	238	+0.5	41.0
„פז"	103	−1.0	4.2
וולפסון 1 ע"ש	171		
וולפסון 10 מ'	113	−0.5	50.1
אמפא	131		6.0
דיסקונט מ'	249.5	−1.0	2.0
המזרחי	123.5	+2.5	52.5
לאומי	230		15.0
פריון	115.5	+2.5	7.5
חסונה	112.5	+0.5	5.2
יצוא	81.5	−0.5	13.0
כור מב'	194	−2.0	1.5
כלל השקעות	200		17.6
כלל תעשיות	196	+2.0	17.2
צור	187		8.8
דלק ונפט			
נפטא	90		25.5
לפידות ע"ש	178		6.7
אגרות חוב להמרה			
אי.די. ב ש.ה.	93	−1.0	33.5
אגוד ש.ה.	108.5	−3.0	5.0
המזרחי ש.ה.	122.5	+1.0	40.0
פועלים ש.ה.	107		13.0
בלל ש.ה.	159		5.0
בלל ש.ה.	122	−0.5	57.0
אפותיקאי	107.5	−1.0	5.0
פת. משכנתאות	125		14.0
פת. משכנתאות	101.5		23.5
שכון	103.5	+0.5	9.0
טפחות	123.5		28.5
אוצר לתעשיה	105	+3.5	1.0
הכשרת הישוב	88	+0.5	3.5
ישפרו	120		1.0
אתא	89.5	+1.0	18.0
עליה	90.5	+1.5	25.2
הפועלים השקעות	102.5		1.0
דיסקונט השקעות	114.5		1.0
דיסקונט השקעות	90	−1.0	2.0
מזרחי השקעות	97		18.0
בלל השקעות	97		33.0
כלל תעשיות	100		100.0

שערי אגרות חוב

[..] צמודה למדד			
מלוה קליטה 61			
6	(126.3)	270	
6	(132.6)	265	
6	(138.5)	248.5	−2.5
6	(118.7)	233	−2.0
מלוה קליטה 62			
6	(132.6)	258.2	
6	(138.5)	247	
6	(110.1)	238	+1.5
6	(118.7)	219.5	
מלוה קליטה 64			
6	(138.5)	353	
6	(110.1)	330	
מלוה קליטה 65			
6	(110.1)	315	
6	(118.1)	285	
מלוה קליטה 66			
6	(118.7)	287	
6	(116.7)	288	
מלוה קליטה 67			
	118.[..]	279	+0.5
	120.[..]	271.5	
מלוה בטחון 68			
		153.1	
		155.5	
		150	−2.0
		148.2	+0.7
		145	−0.9
		144.5	+2.5
		136.5	−2.2
		128.2	−1.0
		128.9	

מ'	290	
מ"א	141.9	+0.9
מ"ב	135.2	+0.7
מ"ג	129.5	+1.0
מ"ד	128.5	+0.5
מלוה בטחון בנקאי 68		
י"א	151	−1.0
י"ב	148.5	−1.4
י"ג	139	
י"ד	126	
מלוה בטחון 69		
א'	127	−0.9
ב'	126.4	+0.4
ג'	120.9	−2.5
ד'	275.5	+2.6
ה'	269.5	−1.8
ו'	269	−0.5
ז'	268.3	−0.8
ח'	272	
ט'	267.5	−3.5
י'	271	+1.0
כ"א	266.1	−0.5
כ"ב	265.1	+0.2
כ"ג	261.7	
מ"א	264	−0.4
מ"ב	266.5	−0.5
מ"ג	261.5	+0.5
מ"ד	261	+1.0
מ"ה	259.9	−0.2
מלוה בטחון בנקאי 69		
י"א	125	−0.2
י"ב	125	−0.6
י"ג	274	

י"ד	270.3	−1.0
ט"ו	268	+0.8
ט"ז	266.5	
י"ז	264.5	+0.5
י"ח	262	
מלוה פיתוח 68 (פדיה)		
קצ"ד	201.5	−1.5
קצ"ט	202	
ק"פ	202	−1.0
קפ"א	202	−0.5
קפ"ב	201	−0.5
ר"ח (מ)	182.5	−0.5
ר"כ (מ)	182	−0.5
רכ"א (מ)	180.2	
רכ"ג (מ)	180.2	+0.2
רכ"ה (מ)	173	
רכ"ד (מ)	173.5	
רכ"ז (מ)	170.1	
רכ"ח (מ)	170.3	
רכ"ט (מ)	170.2	
אג"ח צמודות למטבע חוץ		
ד' (מ)	266.5	
ו'	245	
השמל סטוק ב'	143.5	+1.0
אפותיקאי 6%	248	−2.0
ים המלח 5%	145.8	
אג"ח במטבע חוץ „הוליס"		
הרצ' 6	148	−1.3
הרצ' 13	106	
הרצ' 17	108.5	−0.3
הרצ' 18	105.7	−0.5

משרד המסחר והתעשיה
לצרכן, לסוחר, לתעשיין
טוב לדעת

ציבור הקוראים מתבקש לכתוב אל המדור רק בעניינים כלליים או עקרוניים. שאלות או תלונות בעניינים ספציפיים יש להפנות לאחד מארבעה המשרדים המחוזיים של משרד המסחר והתעשיה:
ירושלים: רחוב בן־יהודה 3, טל' 227241.
תל־אביב: רחוב מנא"ה 76, טל' 614611.
חיפה: רחוב העצמאות 52, טל' 640921.
באר־שבע: רחוב הרצל 118, טל' 79771.
המען של המדור הוא: „טוב לדעת", משרד המסחר והתעשיה, ת"ד 14021, תל־אביב.

כיצד מתלוננים?

לא כל תלונה מוצדקת ולא כל דרך להתלונן נכונה.

צרכן המרגיש שפגעו בו זכאי להגנה. המגן הראשון הוא הצרכן עצמו, והכתובת הראשונה שלו היא, כמובן, הספק. ברוב המקרים הספק הוא החנות. לעתים קרובות הכתובת הנכונה לתלונה היא היצרן — הוא שסיפק לחנות את המצרך. ולעתים הספק הוא עושה השירות שביצע תיקון במוצר או סוכן כתיווך בין היצרן לצרכן.

על־כל־פנים, זאת חשוב לזכור, הצרכן ידרוש את תיקון המעוות מן הספק, ורק אם זה יאכזב אותו, יפנה אל כתובת אחרת (משרד ממשלתי, ארגון הצרכנים, עתונות, רדיו).

רוב המפעלים הגדולים מקיימים היום יחידה לטיפול בתלונות. הספקים יודעים כי בניית תלונות היא מדיניות משתלמת היוצרת שם טוב, ולכן משתדלים הם לקבל תלונות בסבר פנים יפות ולטפל בהן ביעילות.

אמת שיש גם יוצאים מהכלל, ועל אלה כדאי להתלונן. אך לא מיד, לא כצעד ראשון. קודם כל יש לפנות אל הספק — המוכר או היצרן, ודווקא להנהלה שלו. על כן, אל תפנה לשלטונות, אל תפנה לארגון צרכנים ואל תפנה לעתון או לרדיו, לפני שניסית להשיג מבוקשך מן הספק. לאחר שפנית לספק ולא באת על סיפוקך, מהי הכתובת הבאה שאליה כדאי לך לפנות בשלב זה? יש להבחין בין שתי כתובות אפשריות: (א) ארגון צרכנים או מדור הצרכנות בעתון או ברדיו; (ב) משרד ממשלתי. כל כתובת יפה למקרים אחרים.

ככלל אל תפנה למשרד ממשלתי בתלונה על ספק אלא אם הנך סבור כי הספק עבר על אחד החוקים או הצווים שאותו משרד ממונה על ביצועם. לדוגמה, אם הספק מכר לך מצרך במחיר העולה על המחיר המכסימלי שנקבע בצו או במחיר הנותן לו יותר כרווח סביר (מעשה שהוא עבירה על החוק) טוב תעשה אם תפנה תלונתך למשרד ממשלתי.

תוצרת חקלאית: **למשרד החקלאות** הקרוב למקום מגוריך.
עניני תחבורה ורכב: **למשרד התחבורה** הקרוב למקום מגוריך.
רוב המצרים והשירותים האחרים: **למשרד המסחר והתעשיה** הקרוב למקום מגוריך.

הוא הדין אם מצאת גוף זר במזון, שקנית, או גילית כי אריזת המצרך לא הכילה את מלוא הכמות שצויינה על גבי האריזה. במקרה כזה פנה **ללשכת הבריאות** המקומית הקרובה למקום מגוריך.

כגבר זאת אם הספק לא עמד בדיבורו במה שנוגע למועד ההספקה של המצרך או לאיכות הסחורה עליך להפנות תלונתך לארגון הצרכנים:
הרשות המרכזית לצרכנות או מועצת הפועלים הקרובה למקום מגוריך,
ואיגוד הצרכנים הבלתי תלוי בת"א, ירושלים, חיפה ונתניה.

תקשורת תקינה־
מנוף עסקיך
עם חו"ל

הצטרף מיד לעולם הטלקס

✱ מיליוני חברות ברחבי העולם קשורות לרשת הטלקס הבינלאומי.
✱ קשר טלקס פירושו תקשורת בכתב, מיידית, זולה ומודרנית.
✱ קשר טלקס פירושו תזמית משרד פרת של חברתך.
✱ חברות בחו"ל מעדיפות לעשות עסקים עם חברות בעלות קשר טלקס.
✱ הנך חוסך כ־50% על כל תקשורתיך עם חו"ל באמצעות קשר טלקס. ✱ הנך מקבל מספר טלקס על נייר המכתבים שלך.
גם אתה יכול ליהנות משרותי טלקס אישיים תמורת דמי מנוי של —20 ל"י לחודש בלבד*
✱ נוחיות מירבית עקב קבלת ומסירת הודעות טלקס בטלפון. ✱ קשר טלקס אינו לוקסוס של חברות חו"ל גדולות בלבד. קשר טלקס חיוני וזול לכל עסק שהוא. ✱ קשר טלקס זול יותר מכל קשר מיברקים. מספר מנויינו מוגבל התקשר אלינו עוד היום.
* יתקופה מינימלית של שנה אחת.

קונסורטיום אינטרנשיונל בע"מ — שרותי טלקס
תל אביב רח' רמברנדט 6
טל. 248801, 220145, 220144, 243217/8
מיקוד 64045

לכבוד שרותי טלקס
קונסורטיום אינטרנשיונל בע"מ
רח' רמברנדט 6 תל־אביב.
נא לשלוח אלי ללא כל התחייבות מצידי פרוספקט מפורט.
שם: ....
שם החברה: ....
כתובת: ....

התראה*
למבוטח
שאינו שכיר!!

מועד תשלום דמי־הביטוח חל ב־10 לחודש זה. אם תוך 10 ימים מיום פרסום ההתראה לא ישולמו דמי הביטוח, רשאי יהיה המוסד להגדיל את דמי־הביטוח ב־20%.

תשלום דמי הביטוח במועד — מבטיח זכויותיך בבוא העת.

* לפי סעיף 179(א) לחוק הביטוח הלאומי (נוסח משולב) תשכ"ח—1968.

המוסד לביטוח לאומי

ספרי עם עובד
חותמים על ספריהם
בשבוע הספר

בתל אביב
נעמי פרנקל מחברת „דודי ורעי"
יום ד' 15.5.74 בין השעות 7—8.30 בערב
עודד בורלא מחבר „כמו סיפורים", „שירים מכל הצבעים", „פעם ועוד פעם", „שלוש ועוד כחול", „נמילי"
יום ד' 15.5.74 בין השעות 7—9 בערב
דוד דיין מחבר „שלושה בעקבות האוצר"
יום ה' 16.5.74 בין השעות 5—8 בערב
דוד הכהן מחבר „עת לספר"
יום א' 19.5.74 בין השעות 8.30—10 בערב
יעקב העליון מחבר „רגל של בובה"
יום ב' 20.5.74 בין השעות 8.30—10 בערב
בחיפה
דוד הכהן מחבר „עת לספר"
יום ה' 16.5.74 בין השעות 8—10 בערב
בנתניה
דוד הכהן מחבר „עת לספר"
יום א' 19.5.74 בין השעות 6—8 בערב
בירושלים
דוד הכהן מחבר „עת לספר"
יום ב' 20.5.74 בין השעות 8—10 בערב

מגדל העיר־ירושלים

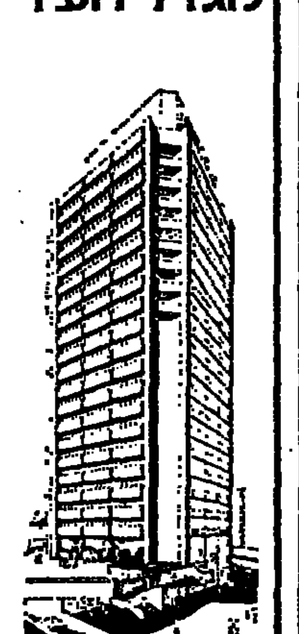

חנויות
בוטיקים
משרדים
בבנין
היוקרה
ההולך
ומוקם
בלב
ירושלים
רחוב המלך ג'ורג' פינת רחוב בן־יהודה
משרד המכירות:
שותפע בע"מ רח' הלל 14 טל: 221341
בית הכשרת הישוב, ירושלים

הועדה המקומית לתכנון ולבניה פתח־תקוה

הודעה

על פי סעיף 149(1) לחוק התכנון והבניה תשכ"ה—1965 ניתנת בזה הודעה, כי הוגשה לועדה המקומית לתכנון ולבניה פ"ת בקשה לכתן היתר בניה בחלקות 160, 145, 120 בגוש 6394, ברח' פיק"א 13, 15, 17.

לפי תכנית המתאר החלקה הנ"ל נמצאת באזור מגורים ג', 4 קומות מעל לקומת עמודים מפולשת, במסגרת כללית של 132%.

בקשה בעלי החלקה היא להתיר להם לבנות בבנה מגורים של 6 קומות מעל לקומת עמודים מפולשת, במסגרת כללית של 148%, עבור הריסה בבנים ובצוע כעלית.

כל מי שיש לו התנגדות מאיזו סיבה שהיא לבקשה הנ"ל, יואיל להגישה לועדה תוך 15 יום מפרסום הודעה זו.

י. פיינברג
יו"ר הועדה המקומית לתכנון ולבניה פ"ת

XYLADECOR
CONSOLAN-S
BAYER
· מגנע תולעת, רקבון ופטריות
· מתאים לעץ בחוץ ובפנים
· כמו"ל צבע אמנון
· פליסנדר, טיק, מהגוני וכד'
· מתאים ציפוי קיר, תלונות, דלתות, ארגזי רוח וכד'
שלמה דן, אספקה לעץ בע"מ
רח' רעון 23, טל. 829783, ת"א

תיקון
מצלמות
ומסרטות
קמרה

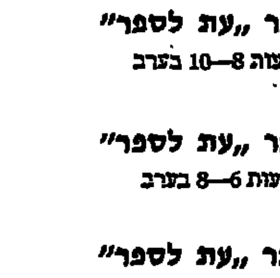

רח' הירקון 47 (פנת אלנבי) ת"א טל. 50376

בית ציוני אמריקה
הערב 15.5 ב־8.00
אהרון הורוביץ
שינויי אקלים ותנודות אוכלוסין
בליווי שקופיות
כרטיסים בבית ציוני אמריקה

ממזגן קיר
ועד מזגן רצפה מפוצל
20 דגמי מזגני אויר
לבחירתך־
וכולם של אמקור

מזגן מפוצל

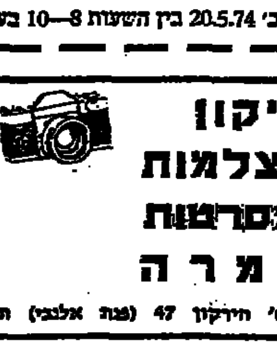
מזגני קיר

هكذا من الأصل

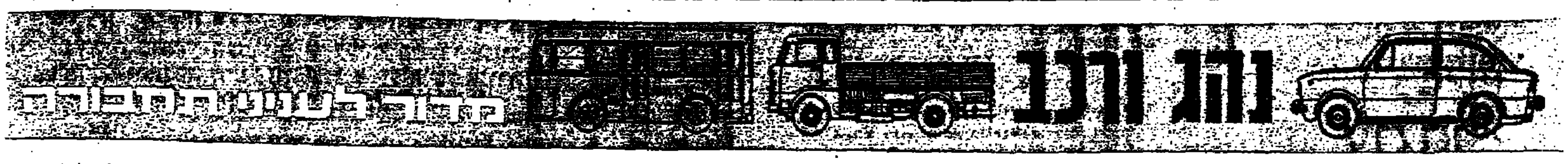

דו"ח המבחן של ,,ווקסהול ויקטור" 2300 דה־לוקס אוטומטית (משמאל) מצביע על היזור רב: עיצוב חיצוני מרשים; מרחב פנימי רב ובסך הכל זוהי —

מכונית נוחה; מכניזם בינוני

מאת **אמיר זיו־אב**

,,ויקסהול ויקטור 2300" היא מכונית [illegible]

[illegible]

הן בתנאי נסיעה בתוכה והן בתנאי [illegible].

[illegible]

שליטה ויציבות

המכונית ניתנת לשליטה טו־בה בכל מהירות, בנסיעה ב־כבישים טובים. [illegible]

לעומת זאת, יציבות המכו־נית נפגעת בצורה יחסית רבה בדרכים משובשות. [illegible]

בעת האצה תוך סיבוב, ב־[illegible]

הגה

פעולת ההגה — בינונית. [illegible] של גלגל ה־הגה טובים מאוד אולם הוא לא [illegible] מספר הסיבובים. [illegible] בדרגת שליטה ברכב — רב [illegible].

[illegible] ההגה מצופה [illegible], הנוטה להתקלף, אם [illegible] בידיים רטובות.

בלמים

פעולת מערכת הבלמים טו־בה. מבחינת הדינאמיקה של הרכב בעצירה בלימה, אך אינה טובה מבחינת פעולתה הסב־[illegible]. אפשר לבלום בבטחון ב־[illegible] גם [illegible]. בבלימה [illegible] המכונית [illegible] ואינה [illegible] להתהפך.

אחד הניסויים לבדיקת עמידות מערכת הבלמים בפעולה מאו־מצת, [illegible] (,,להיתהפך"). התופעה זו לא הלמה את ההקרורות ה־בלמים.

פעולת בלם־היד גרועה. הוא במקום בין המושבים, גבוה [illegible], ולכן קשה למשוך אותו בחוזקה. הכח הנדרש בידית בלם היד, לצורך העבודת ה־מכונית, אף [illegible] על — רב.

נוחות

המכונית נוחה. זה מתבטא במושבים, ברוחב הפנימי הרב ובנוחיות הכניסה והיציאה. המושבים הקדמיים נוחים מאוד ותומכים היטב בגוף, גם בפני כוחות־צד. צורת הישיבה של הנהג ביחס למערכת ההפעלה (הגה, דוושות וכו') היא אי־דיאלית ומאפשרת שליטה סר־בה באוד.

המושב האחורי הוא רך ו־מרווח, אולם הנוחיות בו נר־פלה מעט מזו של המושבים הקדמיים. משענות־היד, הקבו־עות בדלתות, הן קשות ולא־נוחות.

מגיני־השמש גרועים. אין בהם מיפרצים באיזור ה־מראה, והם אינם מתנפים ב־יעילות סיגור כלפנים וכן הד־צד. מראת הנהג קטנה מדי ואינה מכסה את כל רוחב החלון האחורי.

הרצפה לרגלי הנהג החמ־מה מאוד (כנראה בגלל צי־נור הפליטה השוכב בקירבת מקום). כאשר נהגתי בסנד־לים, הקפדתי, שעקב הנעל לא תבוא במגע עם הרצפה.

מערכת האיוורור של המכו־נית טובה מאוד. עוצמתה חז־קה מאוד, אולם נוחיות הפע־לתה בינונית.

תא המיטען גדול ונוח ל־הטענה. אולם יש מקום להצ־בה טובה יותר של גלגל־החילוף לאחת הדפנות, כדי ש,,ינסרל" פחות מקום.

פרט כעניין, פחות רלוואנ־טי: העבירות של המכונית בדרכים חוליות ולא־כבישוריות — מרשימה! גורמים לכך ה־צמיגים הרחבים, מירווח ה־קרקע הגדול ורכות המיתלים.

ביצועים

ביצועי התאוצה והמהירות של ,,ויקסהול ויקטור" [illegible] הם טובים מאוד, הודות ל־הספק הגבוה של המכונית, העולה על המקובל, בתאוצה מקסימאלית [illegible]. עם נוסע אחד, הגעתי מ־0 ל־100 קמ"ש תוך 13 שניות. [illegible] כאשר ידית האוטומט היתה במצב ,,דרייב".

ביצוע זה לא שופר על ידי בליטה ידנית בתיבת האוטו־מאטית — ומכאן, שההילוכים האוטומאטיים מכוונים לביצועי המאכסימאליים. ב־[illegible], כאשר ידית ההילוכים במצב ,,2", הגעתי מ־60 ל־100 קמ"ש תוך [illegible] שניות; ומ־60 ל־130 קמ"ש — תוך 13 שניות.

המהירות המאכסימאלית שנרשמה בספידומטר היתה 160 קמ"ש.

תצרוכת הדלק של המכונית טובה, בהתחשב בגודלה ובביצועיה. בנסיעה במהירויות גבוהות, תוך האצות חזקות, חלקית בדרכים הרריות (תל־אביב, ירושלים, סדום וחזרה) — תצרוכת הדלק היתה 8.15 קילומטר לליטר.

הילוכים אוטומאטיים

בתיבת ההילוכים האוטומאטית במצב ,,דרייב" — החלפה אוטומאטית מלאה — אפשר לבצע ,,קיקדאון" ל־הילוך ראשון במהירות עד 50 קמ"ש; ולהילוך שני — ב־מהירות עד 105 קמ"ש.

את ההילוך הראשון אפשר למשוך עד 65 קמ"ש; ואת ההילוך השני — עד 115 קמ"ש.

פעולת ההילוכים האוטומא־טיים בדרך כלל טובה מאוד.

הציונים 4 5 6 7 8 9 10

אפשרות שליטה ברכב	8
יציבות ודיוק בסלול	8
יציבות יחסית בדרך משובשת	7
הגה	7
בלימה — דינאמיקת רכב	8
בלימה — טיב טבני	6
פעולת מערכת כיהלים	6
פעולת הילוכים אוטומאטיים	8
ביצוע כהירוה והאצה	9
תצרוכה דלק	8
נוחיות נסיעה בדרך טובה	8
נוחיות יחסית בדרך משובשת	7
נוחיות ישיבה במושבים קדמיים	9
נוחיות ישיבה במושבים אחוריים	8
מרחב פנימי	8
רעש בנסיעה	7
איוורור פנימי	9
עיצוב פנים	7
רושם הופעה כללי	9
,,פיניש", פרטים	7
תא מטען	8
שדה ראייה	7
אחרות	8

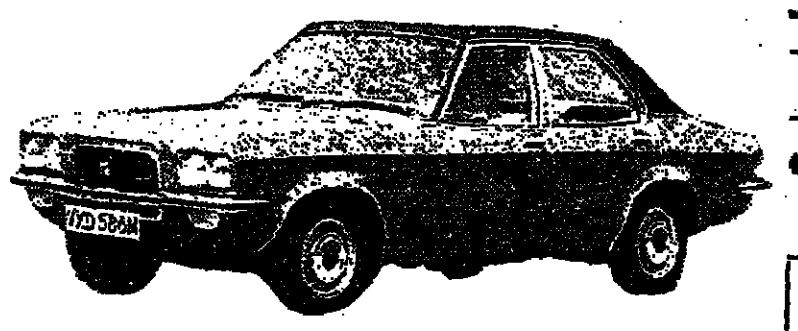

,,משבר המכוניות" בצרפת — הגדול ב־20 השנים האחרונות

מאת **ז'ילבר קדבון**, סופר ,,רויטר" בפאריס

תעשיית הרכב הצרפתית, שבעבר הלא־רחוק היתה פורחת — עוברת כיום את המשבר החמור ביותר זה 20 שנה. הדבר מתבטא בעליה תלולה במחירים, ירידה במכי־רות בצרפת וגם בחו"ל ובעיה בענייני עבודה במפעלי הרכב הצרפתיים.

דובר של הפדרציה של תעשיית המכוניות אמר בימים אלה בפנים קודרות: ,,המצב נראה על סף משבר. זה ענין עגום מאד. המכירות באביב היו מאד מאכזבות, כאשר אנחנו ציפינו להתאוששות־מה ונראה, כי הירידה בהיקף ה־מכירות תימשך עוד כמה חו־דשים" — אמר הדובר והו־סיף: ,,הזמנות רבות בוטלו, יש ירידה בהזמנות מחו"ל. נזעקנו מן המצב. התעשייה שלנו עוברת משבר חמור. ל־מעשה כל תעשיית הרכב של אירופה סובלת כיום מאותן מחלות".

תעשיית הרכב הצרפתית כוללת את המפעלים ,,רנו", שהוא הראשון בצרפת וה־שלישי בגודלו באירופה ו־הוא כנראה הסובל העיקרי מן המשבר וכן מפעלי ,,סיט־רואן", ,,פיג'ו" ו,,סימקה קרייזלר". ,,רנו" הוא מפעל שבו השקיעה ממשלת צרפת סכו־מים רבים ויש לה ייצוג ב־הנהלה. שלושת המפעלים ה־אחרים הם פרטיים.

• דרישות שכר

מיליון עובדים מועסקים ב־מפעלים הצרפתיים ועוד רבים בחצאי משרות. הם הגישו ב־אחרונה דרישות כספיות כל־כך חמורות עד שקשה להניח, שהדבר לא יבוא לידי ביטוי במחירי הרכב והחלפים.

ממשלת צרפת תעשה מא־מצים גדולים בתקופה הקרו־בה למנוע אבטלה — בעיקר משום שדבר כזה עלול לעורר בעיות פוליטיות פנימיות — אבל גם אם תאשר העלאת שכר עבודה, לא יביא הדבר להשקטת הרוחות.

• ירידות במכירה

הירידה ברכישות מקומיות של רכב בצרפת בחודש ה־אחרון התבטאה ב־20.7 אחוז, בהשוואה לממדי הרכישות אשתקד. הייצור ירד ב־11.5 אחוז. תעשיית הרכב ייצרה בחודש האחרון 332 אלף כלי רכב — בהשוואה ל־346 אלף במארס שעבר. 55 אחוז מן המכוניות הצרפתיות מיועדות ליצוא ונראה, כי עיקר ה־ירידה בהיקף המכירות היא לשווקים האירופיים.

,,כאן תחילת השנה אנחנו כאילו כנווטים את ספינת תעשיית הרכב שלנו — ללא מפות", אמר אחד מראשי תעשיית הרכב הצרפתית.

חברת ,,סיטרואן" הוכתה ב־עיקר בגלל העליה במחירי ה־דלק. היא מתקשה למכור את מוצריה אולי יותר מהחברות האחרות. מנהליה דחו הצעה, שמפעלי ,,פורד" או ,,רנו" יט־לו אותה תחת חסותן. כמו כן דחו את השמועות כאילו פנתה לממשלה הצרפתית ל־סבסד אותה כדי למנוע פי־טורי עובדים רבים מבין 60 אלף עובדיה.

עתה מתכוננת חברת ,,סיט־רואן" לקצץ בייצור ובכך ב־הוצאותיה ובין היתר תימנע ומדיכה מלייצר דגמים חד־שים, למרות שכמה מטיפוסיה האחרונים הם מוצלחים מאוד בעולם הרכב.

ברור, כי ממשלת צרפת לא תקבל בעין יפה סיוע של ,,פורד" ל,,סיטרואן" — וה־שמועה אומרת, שהמפעלים האמריקניים מעוניינים לרכוש את ,,סיטרואן" — אבל ממש־לת צרפת תקבל בברכה עיס־קה עם ,,רנו".

הצמיג הגדול בעולם

• למשאית־ענק שמשקלה 200 טון (!) המיוצרת בארצות־הברית דרושים, כמובן, גם צמיגי ענק. ואמנם, הצמיג הדרוש למשאית הענק מתנשא לגובה 3.5 מ' ומשקלו — לא האמינו — 3150 ק"ג!

,,אויס" מפעילה מרכז ארצי להשכרת כלי־רכב

חברת ,,אויס" מפעילה החל מהשבוע מרכז הזמנות ארצי, שנועד להקל ולייעל את פעולות ההשכרה של כלי־רכב בארץ ובחוץ־לארץ. מר שמעון דנאי, מנכ"ל החברה בישראל מסר, כי מרכז זה, המצוי במשרדים הראשיים ה־חדשים של ,,אויס" ברחוב ה־מסגר 80 בתל־אביב, מופעל על־ידי צוות של יועצים ה־נעזרים במחשב מרכזי, כדי למסור מידע שימושי ולקבל הזמנות לכלי־רכב עבור 16 סניפי החברה בארץ. במרכז זה ימצא מידע על מספר ו־סוגי כלי־הרכב הפנויים להש־כרה בכל סניף והוא יטפל ב־העברת כלי־רכב ממקום ל־מקום בהתאם לצרכים.

מרכז ההזמנות נבנה במת־כונת מרכזים דומים שהקימה ,,אויס" בארצות אחרות. ל־קראת עונת החופשות והטיו־לים יתמחה המרכז בטיפול ב־נושא של הזמנת כלי־רכב ב־חוץ־לארץ. כיום מפעילה ,,אויס" צי של 780 מכוניות נוסעים ולאחרונה צירפה אלי־הם דגמי ,,פיזו 104" ו,,וולבו 144".

נא להכיר: ,,שברולט" מאלומיניום...

• האמריקנים חושבים על הכל. גם על משקלה של המכונית. בהשוואה למכוניתו של דייר הנרי קיסינג'ר, למשל, השוקלת 6 טון (!), הרי ה,,שברולט קורבט" שבתמונה היא ממש ,,פעוטה". מכונית זו בנוייה מאלומיניום והיא שוקלת כ־40 אחוז פחות ממכונית אחרה בסדר גודל דומה. היתרונות, לדברי היצרנים: המכונית אינה מעלה חלודה; בשל משקלה הקל היא צורכת פחות דלק. החסרון: תיקוני אלומיניום יקרים יותר.

פזיזות אינה משתלמת

פירית תל־אביב הכשירה בימים האחרונים בקצב קדח־תני מגרש חניה לרכב בין הרחובות ארלוזורוב ואנטוקו־לסקי — במסגרת החידושים המשתלבים בתכנית ,,העיר ה־מהירי" ברחוב אבן גבירול.

הרחוב אנטוקולסקי הוא רחוב קטן מאוד, צר, במדרכותיו צרות — בסך הכל 15 בתי מגורים מוקפים גינות. מ־ד הוא גובל עם שלושה רחובות אחרים: ליליאן, שטורק וזכו־ברגים, בעלי אותו צביון. ב־רחובות האלה אין כמעט תנו־עת כלי־רכב ומשום כך אפ־שר לראות בקביעות ילדים משחקים בכביש. משום כך המקום הזה אינו מתאים ב־דיוק להקמת מגרש חניה ל־רכב.

בדיוק מול מגרש החניה נמצא בית־ספר עממי — כך שהמגרש הזה, לדעתי, מכנת מוות לילדים הבאים ללמוד בבית־הספר. כניסתן ויציאתן של כ־300 מכוניות מדי יום מסכנת את בריאותם ובטחונם של הילדים. רבים מהם נש־ארים יום יום, לאחר הלימו־דים, כדי לשחק ברחובות מול בית הספר — כי אין להם מקום מתאים אחר לשחק בו.

רצונו של ראש העיר החדש לבצע שינויים, לטובת תל־אביב, הוא חיובי כשלעצמו, אולם נראה לי, כי ההחלטה נחפזה מדי מבלי לשקול ב־רצינות את כל הגורמים ה־קשורים בתכנית. היא עוד עלולה לעלות במחיר רב, מחיר חיי אדם — וראש ה־עיר עלול למצוא עצמו כאדם שבא לברך ונמצא מקלל.

הכשרת המגרש ברחוב אנ־טוקולסקי לחניה נעשתה ב־מהירות־שיא עוד לפני שלרוב הדיירים ברחוב ולהורי היל־דים היה מושג מה קורה. ה־ילדים עצמם היו מאושרים ד־סיפרו מפה לאוזן, כי הנה מקימים למענם מגרש מש־חקים...

מגרשי משחקים וגני שע־שועים בלב העיר — זה מושג טבעי ומקובל לכל ילדי ה־ערים האחרות. אבל הוא חלום רחוק לרוב ילדי תל־אביב ד־בעיקר ילדי מרכז העיר. לא רק שאין העירייה דואגת ל־צורכיהם הרוחניים של אזרחי העתיד, היא עוד מנשלת אות־תם מן המעט שנותר להם, חונקת עליהם את ילדותם ד־יוזמת תכנית מפלצתית, ש־עלולה להמיט עליהם אסון.

מר להט, עליך לדעת, כי צפון תל־אביב זה קודם כל אזור מגורים, שחיים בו בני אדם, וצריך להתחשב בהם ולדאוג לתנאי חיים נסבלים להם ולילדיהם. אתה בעצמך אמרת דברים אלה באחת מ־הכרזותיך, בנאום הבחירות ל־ראשות העיר: ,,אנו נדאג ל־תושבי תל־אביב. יהיה נעים לחיות בעירנו".

אני בטוחה סבורה, שמומ־חי העירייה היו יכולים למצוא מגרש חניה מתאים יותר — על שטח הגבעה השייכת ל־עירייה, ברחוב ארלוזורוב, ליד בית הוועד הפועל של ההס־תדרות. המקום הזה אינו גו־בל באזור מגורים.

תל־אביב   תקווה רביב

עליה במספר התלונות שהוגשו למוסכי רכב

השנה חלה עליה ב־33 אחו־זים במספר התלונות, שבעלי הרכב הגישו לאיגוד המוס־כים, על טיב עבודות התיקו־נים שהם מבצעים. אשתקד נתקבם מספר התלונות ב־300 ואילו השנה עלה מספרן ל־400.

מזכיר איגוד המוסכים, צבי פיק, שמסר על כך בשיחה עם סופר ,,מעריב" ציין, כי כל תלונה שהאיגוד מקבל נבד־קת בוועדה טכנית של מומ־חים. המתלונן ובעל המוסך חותמים מראש על שטר בור־רות לקבל את פסק דינה של הוועדה — וזו בודקת את ה־מנוע, או כל חלק אחר ש־עליו הוגשה התלונה, את טיב העבודה, את המחירים — ו־מוציאה מסקנות.

מזכיר איגוד המוסכים סי־פר בקשר לכך, כי באח־רונה טיפלה הוועדה בתלונה של בעל מכונית נגד מוסך מסויים, שביצע עבודות תיקו־נים ברכב זה, שנסתכמו ב־4000 ל"י — אבל המכונית עדיין אינה נוסעת...

היום ומחר!

אם תמסור מודעת מלים ל,,לוח מעריב" עוד היום או מחר תכלל אוטומטית בהגרלת הפרס החדשי הגדול:

מכונית ,,פיאט 126"

ההגרלה תיערך ביום א' 19.5.74

אזעקה למכוניות

הרכב אזעקה במחיר פרסומת

140.— לירות

אפשרות הרכבה אצל הלקוח — טל. 262287 אחרי 16.00

נא לשמור על מודעה זו

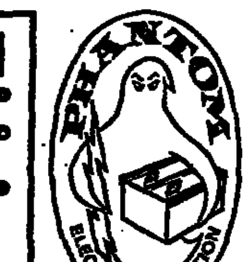

למה?

- הניצוץ המתקבל במערכת ההצתה הרגילה חלש מדי ואינו מאפשר שריפת דלק מושלמת.
- הבלאי הגבוה של חלקי המערכת (פלטינות, קונדנסר, מצבר, כוון תזמון) מחייב בקביעות מכוו־נה של המכונית ומחייב טיפולים הוצאות.
- הניצוץ החלש והבלאי הגבוה גורמים לצריכת דלק גבוהה יותר, [illegible]
- ההצתה האלקטרונית פנטום [illegible]
- ניצוץ ההצתה האלקטרונית פנטום [illegible]
- יצרנים כגון: פורד, קרייסלר־דודג'־פלימות, [illegible]
- כל המכונות בכלי הצדיק כבר [illegible]

— אחריות ל־3 שנים —

זה **פנטום** הצתה אלקטרונית למכוניתך.

המערכת המשוכללת המונעת בזבוז דלק ומשפרת ביצועי מכוניתך. מותקנת אצל סוכני משמלאי הרכב בארץ ובמוסכי השרות.

ג'י אנד אס חברה להנדסה בע"מ — G&S

פרטים: רח' אלקלעי 1 (מאחורי מכביאש ברחוב בזל צפון ת"א) ת.ד. 22030, טל. 441260

יום ד' 15.5.74 — כ"ג באייר תשל"ד

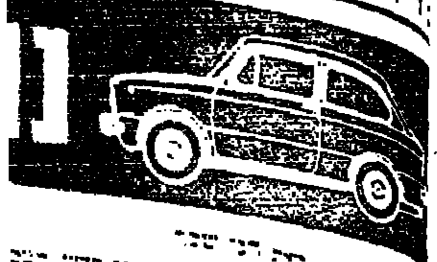

שיטת ו[...] הרוח[...] מהיום. 15.5.74

מחייבים בו[...] כל עבירה תו[...]

מעצורי דיסק -

דיסקים ומצמדים מאיכות מעולה

המדביק בע"מ

RIFF ISRAEL LTD.

תל־אביב, רחוב

נהג ורכב

מדור לעניני תחבורה

צריך לפנות ימינה — וימינה!

צ'יץ' - אל תשמע בקולם 4

מאת חנן שפר

השבוע החל בתל־אביב במבצע החבורתי חדש. המב־צע המטרתי של הרחוב הדו־מסלולי אבן־גבירול נהפך ל„ציר מהיר", בין השעות 7 ל־9 בבוקר, על־ידי איסור חניה לכל אורכו. דבר זה בוודאי עוד נתיב־הנעה להמוני המכוניות הבאות בבוקר מן הצפון ופונות אל המרכזים המסחריים ברחוב העיר.

זהו נסיון מעניין וחיובי — מני תקוה, שהוא מהווה פתח לחידושים והתבוררויות נוספים.

ואולם, גם הצעד החדש הזה מעשה „באופן תל־אביבי" — דהיינו, בצורה חלקית, בלתי־משלמת. אין כי סיבת יהסל את הביצבעים, שהיכו ישירשים מן העבר — אלא כרבימים עליהם את הרעיון החדש, שנועד להקל.

פניה שמאלה — מפריעה

באופן מעשי, לגבי התנועה ברחוב אבן־גבירול: אם אמנם רוצים ב„ציר מהיר" — צריכה להיות התנועה בו, שמשפת להשובה, חלקה ובלתי מופרעת להלוטין. ודבר זה אומר, בראש וראשונה, חיסול הרמזורים הרבים, העוצרים את רצף הנסיעה מדי כמה עשרות מטרים.

גם ברחוב אבן־גבירול (כמו ברחובות בן־יהודה ודיזנגוף), לדעתי, אין כל צורך שתהיה אפשרות לפנות גם ימינה וגם שמאלה, כל כמה עשרות מטרים: כך בפריס, כך בלונדון השדרות קרן קיימת, כך בארלוזורוב.

לבעל רכב די בהחלט, אם ניתנה לו אפשרות פעם ב־600 או 700 מטר לחצות „ציר מהיר" כזה בתנועה מצטלבת. פירוש הדבר הוא, כי בכל מקום שלא יימצא, עליו לנסוע לכל היותר כ־300 מטר, כדי להגיע לצומת המצטלב הקרוב ביותר. כל עוד ינסו אנשי התחבורה התל־אביביים לשמור ולקיים את כל הפניות שמאלה מרחוב אבן־גבירול — לא תהיה לנו אלא קריקטורה של „ציר מהיר".

אם יחוסלו הפניות שמאלה, או־אז הנהג, שירצה לעבור לשמאלו של „הציר המהיר", יפנה בצומת הקרוב ימינה, אחרי כן עוד פעם ימינה, עד לרחוב המוביל לצומת מצטלב, ועם הצומת הזה יחצה את „הציר" בצורה מצטלבת.

„שעות חמורות"

מכיוון שבתל־אביב חריפה במיוחד בעיית „השעות החמורות" — שעות־השיא של הבוקר ושל אחה"צ — מן הראוי אולי ללמוד מסידור שראיתי בברלין, בכביש דו־מסלולי ורב־נתיבי המוביל לאיצטדיון.

שם מותקנים רמזורים מעל לאצבעיתו של כל אחד משש הנתיבים. בשעה שנוסעים המונים למשחק כדורגל אל האיצטדיון — דולקים אורות ירוקים מעל לחמישה נתיבים, והאפשרים תנועה מותרת אל האיצטדיון. (בצד ההפוך של הרמזור — דולק אור אדום). ורק הנתיב השישי, היחיד, משמש את התנועה המעטה מן האיצטדיון אל העיר.

בגמר המשחק — מתהפך הסדר. חמישה אורות ירוקים מאפשרים לנסוע בחמישה נתיבים, בתנועה רצופה, מן האיצטדיון העירה, ורק נתיב אחד משמש את המעטים, הנוסעים, מטעמיהם שלהם, בכיוון אל האיצטדיון.

סידור כזה — תליית רמזור מעל לכל נתיב — מאפשר לווסת את התנועה בכל רגע בהתאם לתנודות בשטח. אם יש שישה נתיבים, לי בשל, יכול המפקח על התנועה לסדר אותם בשעות מסויימות לפי חלוקה של 3:3, בשעות אחרות לפי 2:4, או 1:5.

פניה ימינה — חופשית!

הרמזורים המרובים והפניות המרובות שמאלה בצומתי תנועה חשובים — הם אחד המיפגעים הטורדניים ביותר בתל־אביב. אבל יש מה לעשות גם לגבי הפניות ימינה.

אני מציע להנהיג בתל־אביב סידור המקובל בארה"ב — כי בכל צומת מותרת תמיד פנייה ימינה, ליד רמזור אוהרה המהבהב בצהוב.

במצב הנוכחי אצלנו, ברוב הצמתים אסורה הפניה ימינה, בזמן שאסורה הנסיעה קדימה. ההנחה היא, שמן הנתיב השמאלי ממול עלולה לבוא מכונית, הפונה שמאלה, תוך חציית הכביש. אולם המצב העובדתי הוא, שלא תמיד באות מכוניות חוצות מן הנתיב הנגדי ממול — והפניה ימינה שמורה בינתיים ריקה ומיותמת, בעוד שלפניה מדדנב תור של מכוניות מחכות ונהגים מעוצבנים.

אף על פי שמסוכן קצת לסמוך על נימוסי הנהיגה של הנהג הישראלי, ולהשאיר בידיו את ההחלטה אם לעבור ליד רמזור אוהרה ולפנות ימינה — בכל זאת, לדעתי, בהחלט רצוי להנהיג פניה חופשית ימינה, כדי לתרום להגברת זרם התנועה. במשך הזמן, אחר שיידפקו כמה כנפיים ושמבונים, יתרגל גם הנהג התל־אביבי המצוי לכבד יותר מאשר עד־כה את זאת הצהוב המהבהב.

איסור — ללא סיבה

אולם יש בתל־אביב גם צמתים, שבהן איסור הפניה ימינה הוא — אידיוטי להלוטין. כמה בדיוק — לא פחות.

כשנוסעים ברחוב אבן־גבירול צפונה, מגיעים לצומת המרומזר של כיכר מילאנו, לפני גשר בן־יהודה. שם עומד רמזור אחד, המכוון את התנועה — גם קדימה, אל הגשר, וגם ימינה, לכיכר מילאנו. הוא דולק באור אדום, בעת שמתנהלת תנועה מן הצד הצפוני של כיכר מילאנו אל הנתיב המערבי של רחוב אבן גבירול.

משום כיוון לא באה מכונית — ולא יכולה לבוא מכונית — אל הצד הדרומי של כיכר מילאנו, אלא רק מכיוון דרום של אבן גבירול. הכיוון הזה — חסום, ללא כל סיבה וללא כל טעם, על־ידי אותו רמזור, אשר מונע — מסיבה מוצדקת וסבירה — את התנועה קדימה, אל גשר בן־יהודה.

אם יש לאנשי התחבורה בתל־אביב דם, אם יש להם כושר תפיסה וכושר החלטה מהירה — יוכיחו נא זאת, ומיד! אפשר לחסל את המיפגע המטופש הזה עד סוף השבוע הזה. זה לא כרוך בשום מיבצעים הנדסיים סבוכים: צריך להוריד מעל לאותו רמזור אומלל את הלוח הכחול, שיש עליו חץ קדימה וימינה, ולהחליפו בלוח, שיש עליו חץ קדימה בלבד. בשלב מאוחר יותר אפשר להוסיף שם רמזור, שיהיה ירוק תמיד — ומעליו לוח, שעליו חץ ימינה.

הרמזור האווילי בפינת אבן־גבירול וכיכר מילאנו אינו היחיד בעיר. אפשר לטעון, שזהו בסך הכל דבר פעוט, בסבך האדיר של הבעיות התחבורתיות במטרופולין התל־אביבי. אבל מי שיודע את הקושי הכרוך ביציאה מתל־אביב — לא יבוז גם לקטנות כאלו. אלו ספחות קטנות, שמן הראוי לאתרן ולהסירן במהירות האפשרית.

הרחוב המחליף כיוונים

„עשייה תל־אביבית" אחרת אני מוצא ברחוב בן־יהודה פינת ז'בוטינסקי. העירייה החליטה בזמנו, כי חלק מרחוב ארלוזורוב יהיה חד־סיטרי בכיוון לים, וחלק ניכר מז'בוטינסקי — חד־סיטרי בכיוון לכביש חיפה.

כאשר הייתי, לפני חדשים אחדים, ברחוב הירקון וראיתי שיש לי כניסה לתוך רחוב ז'בוטינסקי, הייתי בטוח, שיש לפני כעת תנועה חד־סיטרית חופשית עד לרחוב אבן־גבירול, ומשם תנועה דו־סיטרית, דו־מסלולית, עד לכביש חיפה.

אין כניסה — באמצע!

הייתי המום לגמרי, כאשר במחצית הקטע שבין הירקון לבן־יהודה „עליתי" על תמרור של „אין כניסה". נאלצתי לפנות ימינה, לרחוב זלמופולסקי, וכמו הגעתי עד לרחוב ארלוזורוב. שם פניתי שמאלה, כדי להתקדם אל כביש חיפה. חציתי את בן־יהודה והגעתי לדיזנגוף — ושם טוב ההמשך חסום בפני, כי שם מתחיל ארלוזורוב החד־סיטרי בכיוון אל הים. נאלצתי לפנות בדיזנגוף ימינה — ולהתרחק כל הזמן מן היעד שלי, שהיה: כביש חיפה והכיוון הצפוני.

לפני ימים אחדים ביקשתי לראות, אם אמנם אותו סידור, הסותר להלוטין כל שמץ של הגיון — עדיין מתקיים. נוכחתי, שמישהו כבר המציא שם חידוש: כעת כל הקטע של רחוב ז'בוטינסקי, מבן־יהודה מערבה עד לרחוב הירקון, הוא חד־סיטרי מערבה. זאת אומרת, כל הרכב של היירות ובילויים ברחוב הירקון, אשר רוצה לנסוע משם לצפון הארץ, אינו יכול להיכנס לרחוב ז'בוטינסקי, שיועד להוביל אל כביש חיפה. כי „אין כניסה".

תשבץ מטורפים

כך נוצר מצב שלא יאמן: רחוב ז'בוטינסקי, אם נלך בו ממערב מזרחה, הוא חד־סיטרי בכיוון מערבה, בהירקון עד בן־יהודה; אחר כך, בן־יהודה עד אבן־גבירול, הוא חד־סיטרי בכיוון מזרחה; ואחר־כך, באבן גבירול עד דרך חיפה — הוא דו־סיטרי.

הייתי רוצה להכיר את האדם, שהמציא את השבץ המטורפים התחבורתי הזה — ולשמוע מה ההסבר בפיו.

רמזור — בלא־כלום

כתבתי כבר ברשימה קודמת על הילולת ה„רמזוריאדה" התל־אביבית, על הברכה המקוללת הזאת, שבעיר בצים רמזורים יותר מאשר פטריות ביער בן־שמן. קראתי לא מכבר, שהעירייה מתכננת להציב עוד 160(!) רמזורים בעתיד הקרוב!! אנא, רבותי, עיצרו בכם! אנא, חישבו פעמיים — ועוד פעמיים! האבנה כאמין ברדיפת כלשהו, שבעיר להוסת הרמזורים הזאת יש מקום לרמזור נוסף? כנראה שכן.

נסעתי לא מכבר ברחוב הרברט סמואל, מקצה רחוב אלנבי דרומה ליפו. זהו כביש נהדר, אשר כאפשר — בינתיים — נסיעה רצופה ונוגוהה בתל־אביב ליפו ולבה־ים וחזרה.

פתאום — דמי קפא. באמצע הא־שם, בתוך־תוכו של הלא־כלום, כשמימיני הים ומשמאלי ע"י חורבות של מנשיה ההרוסה — מה עושים? ניחשתם: עושים רמזור!!!

רבותי, למען השם, אני מחנן לפניכם — חידלו מזאת! הרי זהו כביש, שאין מכני בכלל פניות מצד אחד (לצד הים) — וכן הצד השני יש רק חורבות ריקות מאדם. אז למה אתם זוכבים לחסום את הדרך הזאת לאורך הים, שלפי שעה רכב עדיין מסוגל לנוע בה? רק משום שמישהו אינו מסוגל להתרפא מקדחת הרימזור, שגרמה כבר שיבושים די והותר במשך שנים רבות מדי?

(ההבה רביעית בסדרה)

על גלגלים

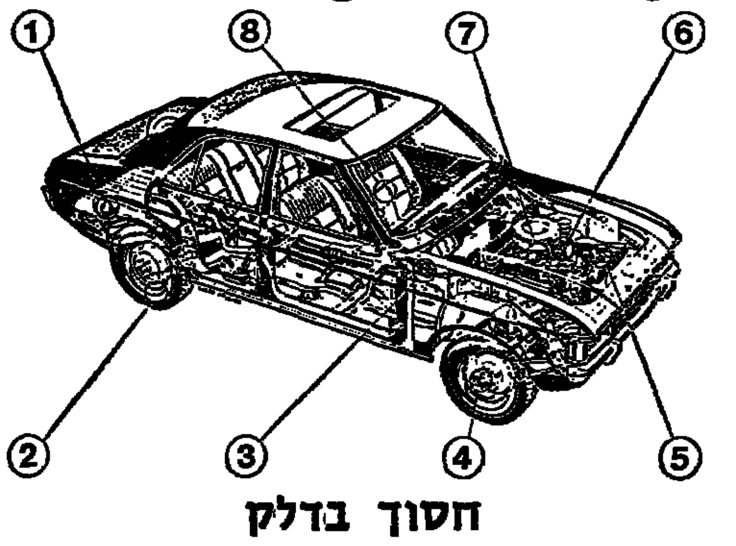

חסוך בדלק
בעזרת המדריך הבלכלי של פורד.

מומחים השלימו רשימה של „זאת תעשה" ו„זאת אל תעשה"

חסוך כ־30% מתצרוכת הדלק של מכוניתך. תוכל להשיג חסכון זה, אומרים מהנדסי פורד, אם תמלא אחר עצותיהם ברשימת — „זאת תעשה" ו„זאת אל תעשה".

מומחי פורד אספו גם עצות חיוביות, כמו שמראה התמונה הנלווית. השטחים העיקריים בהם נתן להביא לחסכון — מצוינים לפי מפתח מספרי ברשימת ההצעות.

1. עשה: השתמש באוקטן הנכון של הדלק לגבע מכוניתך — כל הדגמים האחרונים של פורד בנויים על דלק 94 אוקטן.
אל תעשה: אל תגדיל את בלאי המנוע ע"י שימוש בדלק בעל אוקטן נמוך מדי.
2. עשה: שמור על לחץ נכון בצמיגים, לחץ נמוך מדי גורם לחיכוך גבוה ולפיכך לבזבוז כוח גדול בנסיעה.
אל תעשה: אל תמלא את הצמיגים בלחץ גבוה מהדרוש. הדבר משפיע לרעה על השליטה בהגה, ומגדיל את סיכויי התאונה.
3. עשה: בדוק רמת שמן גבוהה בתיבת ההילוכים ובסרנים.
אל תעשה: אל תשתמש בשמן דליל מדי, הדבר עלול להביא לחיכוך גבוה.
4. עשה: בדוק את הבלמים וכוון אותם ליעילות גבוהה.
• בדוק את מיסבי הגלגלים, ותצע סיכה בפרקי הזמן המומלצים.
אל תעשה: אל תשתמש בחומר סיכה דליל, ואל תרפה את המיסבים לנסיעה חפשית יותר. שני הדברים עלולים להיות מסוכנים.
5. עשה: בדוק שהתרמוסטט מורכב בהתאם למפרט ופועל כיאות.
• כס"ם למכונית טרמוסטט, נתן לכסות את הרדיאטור בחלקו בריקוע אלומיניום.
אל תעשה: אל תסיר את המאוורר, המנוע יתחמם יותר כדי בתנועה איטית, עם אפשרות של הריסת מערכת הקירור.
• אל תרפה או תסיר את הרצועה המחוברת למאוורר. כשאבת המים תפסיק את מחזור המים והדבר יגרום לחמום יתר. תנורת המאוורר נחוצה גם להפעלת הגנרטור ולהטענת המצבר.
• אל תנתק יותר מדי את תנורת המאוורר, הדבר מגדיל את החיכוך וגורם לבזבוז כוח.
6. עשה: דאג לכוון את זימון ההצתה במדויק, בדוק את הפעולה המיכאנית של הדיסטריבוטור, ואת מערכת התת־לחץ, כיוון שאלה סובבים את הביצועים של המנוע בכל קצת המהירויות.
• בדוק שמגעי הדיסטריבוטור אינם מקורדים, אינם שרופים, ומכוונים כראוי. בזמן התאמת פלטינות חדשות החלף גם את הכבל.
• בדוק את תקינותם, ונקיונם של הבצתים.
אל תעשה: אל תתפתה להשתמש בבצתים בשחוקים, הם גורמים לפעולה בלתי יציבה של המנוע, לקשיים בהתנעה, ולניצול דלק בלתי יעיל.
7. עשה: כוון את הקרבורטור להערבות אידיאלית.
• נקה את מסנני הדלק.
• בדוק דליפת דלק.
• נקה מחדש את האלמנט של פילטר האויר בזמן ביצוע השרות למכונית.
• סבב את האלמנט של פילטר האויר לעיתים קרובות כדי להביא לזרימת אויר טובה ללא מצצורים.
• אם לפילטר האויר יש מצב של קיץ/חורף, דאג לבדוק שהוא נמצא בריצב המתאים. (והו אחד הפרכיבים בכל הדגמים האחרונים של פורד).
• השסתומים חייבים להיות מכוונים בדיוק לפי צרכי המנוע על מנת לספק כוח וניצול מקסימאליים.
• בדוק שהמפלט נמצא במצב טוב, אינו דולף ואינו חנוק.
• בדוק ששמן המנוע נמצא בגובה המתאים.
אל תעשה: אל תגביר את האלמנט של פילטר האויר.
• אל תמלא יותר מדי שמן בעוקת השמן.
• אל תשתמש בשמן יותר סמיך מהדרוש. השמן המתאים לאזורנו הוא 20W/50.
8. עשה: החלף הילוכים בצורה חלקה וגמה לדאוג לכך שהמנוע יעבוד במהירות היעילה והמתאימה ביותר להילוך.
• השתמש בדוושת התאוצה בעדינות ככל האפשר.
• כשנוסעים בהירות השוט שחרר את דוושת התאוצה עד שאתה בריבים שהרכב החל לואטו (זאת היא הטכניקה שפותחה ע"י נהגים ליצם הגברת ניצולת).
• נהג בהבנה להשתמש במעצורים כעם ככל האפשר.
אל תעשה: אל תשאר בהילוך גבוה אם זה מאמץ את המנוע; הדבר עלול להגביר את צריכת הדלק.
• אל תתפתה להוציא את המנוע מהילוך בעת ירידה מהר או בעת עצירה.
• אל תלחץ את דוושת התאוצה לרצפה כשברצונך להשיג מהירות. ע"י לחיצה הדרגתית של דוושת התאוצה, הניצולת של תצרוכת דלק עשירה היא פחותה.
• אל תתקרב בעת הנהיגה לרכב שלפניך. הדבר בלתי חסכוני ואף מסוכן.

מוגש על ידי מפיצי Ford

המוסך המרכזי של „לנציה" מוקם בחולון

המוסך המרכזי של „לנציה" בישראל מוקם עתה באזור התעשיה בחולון, על שטח של 3.000 מ"ר. המוסך, שישלם תוך כמחצית השנה, נועד לטפל בו־זמנית ב־50 מכוניות.

צמוד למוסך המשוכלל, יהיה מחסן חלפים שבו ימצא מלאי גדול של כל החלפים והאביזרים של „לנציה", על דגמיה השונים הנמכרים בישראל.

שלושה מכונאים בכירים של „לנציה" באירופה הגיעו לישראל לתקופה של שנה על מנת לעסוק בטיפולים השוטפים של צי מכוניות „לנציה" בישראל וכדי להדריך מכונאים ישראליים בעבודות אחזקה, שיטות תפעול ועבודת מוסכי השרות בארץ.

השלושה שניהלו מוסכים של „לנציה" באיטליה ובשוויצריה, הוכשרו במיוחד לשרותי חוץ־לארץ של החברה.

שיטת הניקוד הוחמרה

מהיום, 15.5.74

מחייבים בנקודות כל עבירה תנועתית.

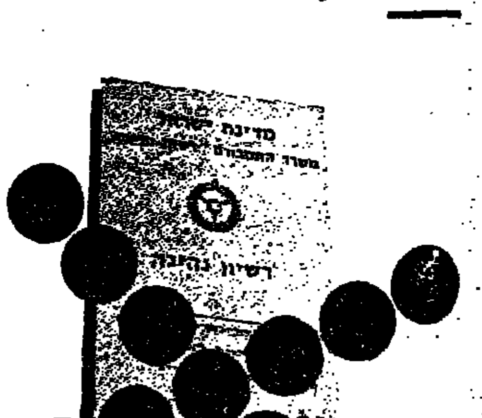

אל תסתכן בשלילת רשיונך!

הקפד לנהוג בהתאם לחוקי התנועה.

משרד התחבורה / רשות הרשוי

הודעה לבעלי סובארו

מוסך מרכזי סובארו מודיע: הגיע משלוח מצומצם של **מזגני אויר** אורגינליים לכל דגמי 1400. קבלת פרטים בטלפונים 785133 — 783924 ברוך הירש 20, אזור התעשיה בני־ברק

כמו כן ניתן להזמין תור לשרות או לתקון יום לפני המועד הרצוי

מעצורי דיסק - Riff

דיסקים ומצמדים מאיכות מעולה

המדביק בע"מ
RIFF ISRAEL LTD.

תל־אביב, רחוב בית אלפא 16, טלפון 38073

פרסום מלכה בע"מ

חלקי חילוף **לדודג' - ציטרואן** להשיג אצל: **אוטו זול** תל־אביב, רח' יצחק שדה 21 (מגת שונצינו) טלפון 31121

הנהג עשה לך מנהג — קח עמך חייל לדרך

هكذا من الأصل

صورة عن الأصل

שקיעת החמה: 18.30 — זריחתה מחר: 4.43

היום: שמונה ושלושים יום לעומר.
● פרק יומי: איוב, לב
● משנה יומית: ערכין, ב, ג–ד
● דף יומי: מנחות, קח
● הלכה יומית: שבת, שלב, א–ג
● פרשת השבוע: בהר — בחוקותי

רדיו

6.05 (א)	"על אנשים ומפעלים"
6.05 (ב)	שירים כבית אבא
6.05 (ג)	תוכניות הדיה של יום ד': האם הדיבוקים היו תוצאה תחת עצבים?
6.30 (א)	"מיסדיו שציון הר הבית, בעלפתו של האדם המבוגר"
7.05 (ג)	תיבת נגינה
7.25 (א)	"לאסר רקל"
7.50 (א)	היום בתכניך: תהליך לוין, ליין
8.05 (א)	באוצר ובצליל
8.05 (ג)	הקונצרט הבוקר
9.05 (ב)	"אני הרים בארוך" עם מיפעת עולים
9.05 (ג)	כרמונים
9.25 (א)	פרקי הזמנות בבקר
10.05 (א)	"אשנבי": הדים בירושלים בן הכנס הכיב
10.05 (ב)	עד הצות עם שבת ויית
10.05 (ג)	הליה עם יעקב אגמון
11.02 (א)	הקונצרט שלי
11.25 (ב)	אריב עתיק
11.45 (ג)	יודית הציה עם פנינה בת צבי
00.05 (ב)	לילה של מכבים
10.05 (א)	קונצרט בוקר: ספר ודוליל; ברסה; דבוז'אק: שני כחולות סלאביים; רקפיגר: "ארני ריבא"
11.55 (ג)	הסקום שלי
12.30 (א)	פרקי נגינה: אריה דיואב הלוי (חליל וציבליי): בלאווה; סונטה במ. 2; וראפאירי: תתנה במ. 2
1.05 (א)	קונצרט צהרים
1.30 (ג)	ההוית הספרים
2.05 (ג)	שהים עד ארבע עם בני מאר
2.10 (ב)	כאן אחוד כנור
3.30 (א)	הדרכה לכוורים
3.50 (א)	באוצר הספרים
4.05 (ג)	מצעד הבדרנים
4.06 (א)	פליכם כנדלכון — דיוקנו של יוצר
4.06 (ב)	משירי הסכך הגדיל
5.05 (א)	המוזיקה כלי נשיפה
5.05 (ב)	ילקוט הרכים: כבר מיקי
5.35 (א)	הדון מוסיקלי
5.50 (ב)	נעימות קלות

הדשות בעברית — בגלים א, ב, צ — כל שעה.
06.55 (א) חדשות באנגלית · 06.60 (א) חדשות בצרפתית · 09.55 (א) חדשות באנגלית · 13.55 (א) חדשות בצרפתית

יומני החדשות: 7.05 (ב) היום הזה; 8.05 (צ) יומן הבוקר; 12.05 (ב) יומן הצהריים; 1.05 (ב) בחצי היום; 5.05 (צ) יומן הערב; 7.05 (א) היום הזה; 11.05 (ב) הלילה הזה; 00.05 יומן חצות.

תכניות קבועות

5.55 (א, ב) מה טובו אהליך יעקב	2.30 (ב) זה חיוך
5.58 (ב) ברכת השחר	2.10 (א) לאב ולילד
6.05 (א, ב) התעמלות בוקר	3.05 (א) ודיונות
6.05 (צ) צלילי בוקר	3.55 (ב) על הגל אחת
6.15 (א, ב) סעון בוקרלי	4.05 (א, ב) רגע של עברית
6.59 (א, ב) רגע של עברית	4.40 (ב) הידע בתכנים
7.25 (א, ב) זכר וכר לך	5.40 (צ) מובנים לכוחם
7.55 (א, ב) אור ירוק	6.45 (ב) היום בספורט
8.10 (ב) בוקר טוב	6.55 (א) להתראי
8.55 (ב) דרים של שיר	7.00 (ב) צברית לטף
8.55 (ב) בכתבות החדשות	7.05 (ב) נגינה חבר
11.05 (ב) כאן בנייה	00.05 (א) ירה של שיר
10.03 (ב) כלה בנייה	00.57 (צ) ציפור לילה
11.05 (א) צברית יום	01.05 (ב) עד אור הבוקר
11.05 (א) חבים וכנים	02.05 (א, ב) עד אור הבוקר
11.15 (א) לימודים ולתלמידים	03.05 (א) עד אור הבוקר
11.35 (א) שיר ופזמון	03.05 (א) מבזקים של הנך השחר
12.05 (ב) בכתבם יוצר	05.05 (א, ב) עד אור הבוקר
12.15 (א) שידורים לתלמידים	

טלוויזיה

5.30	הדשות
5.32	ידידי מליקה
6.00	סיפים בצבעים
6.32	תהליכ האבות. אירופה בתחילה להוצאה מה תהיה בשפעות הדיקטטריה הנאצית לגביה. תבר הלאומים ניצב הר' בר אבים בפני פלישה יפן למנצ'וריה
7.00	לתרשה (ערבית)
7.05	כיבים ביקור: "ביבר אבי רביעתי". צעיר בן בן מבבס רפיה שבי נגב עבר בגיל צעיר לגור ברמלה, כשרוצו לצייר נתגלה כהר כאור יציר בבריכ בבר בשלח לחמוד בבכבו לצייר
7.30	הדשות (ערבית)
8.00	האוכבה והתריספור
8.30	בכב להדשה
9.00	הצותה — "טוהה בין שוחים". תפקידה של ה' אהה בישראל. בהכבית ראיונות עם רחל ינאית בן צבי, שולמית אלוני.
9.40	ד"ר דורית פון איזר שמרק ועד. פרט קולנוע "בתולת הברזל", קומדיה רומנטית בריטית, שבברכזה תחרות כלי רכב מנועים על ידי קיטור. עם: בייקל קריצ, אן הלם ופסיל פארקר
11.20	פסוקו של יום וחדשות

טלוויזיה לימודית

10.00 אנגלית ט' ● 10.20 אזבגלית ד' ● 10.45 מסיפורי שפת הנחל ● 11.05 ביולוגיה ט' — הורמה ● 11.25 אנגלית ה' ● 12.00 אלגברה י' ● 12.20 גיאומטריה ו' — הנפח ● 1.00 כוסיקה ל' ● 1.20 סבע ז' — תוהה כים ● 1.40 חמוד לשון ד'–ט' ● 2.10 סרסום כ' ● 4.00 בחצר הפלפלים — סדרה לבתה הצעיר ● 4.20 תוכנית באנגלית ● 4.45 "תהיה" — משוד השתלמות מורים משולבת.

בתי מרקחת

ירושלים: אבהר, רח' קרית יובל, טל' 415841; אל כוזן, אל גדיה, רח' אל זהרא, טל' 283040.

תל־אביב: גוטמן, רח' אחד העם 91, טל' 285301; כץ, רח' דיזנגוף 132, טל' 223390; יאני, רח' יהודה הלוי 67, טל' 612474.

חיפה: כרמל, רח' הנשיא 133, טל' 81713.

רמת־גן ובני־ברק: הכנן, רח' ביאליק 30, טל' 723674.

בני ברק, רח' רבי עקיבא 110, בני־ברק.

חולון ובת־ים: מרכז, כפר ויצמן, חולון; ינו, מרכז מסחרי רכת־יוסף.

הרצליה: ד"ר ברנקר, רח' סוקולוב 28, הרצליה.

נתניה: מרכז, רח' הרצל 36, טל' 22739.

פתח־תקוה: פינסקר, פינסקר 2, טל' 910505.

בתי חולים תורניים

ירושלים: הדסה (ילדים, כירורגית כוח, א.א.ג.); ביקור חולים (פנימית, נשים); שערי צדק (עינים, כירורגית).

תל־אביב: כ.ד.א. רח' מזאיה 13 (פנימית).

חיפה: רוטשילד.

רפואה

תל־אביב והמרכז

ד"ר טגל, רח' בלוך 12, טל' 247860.

ד"ר זריאבן, אסטטין 6, טל' 443281.

מד"א: במד"א — טל' 614333. נמצא רופא תורן בין השעות 8 בערב עד 7 בבוקר. העורך ביקורי בית גם לחברי קופ"ח.

קופ"ח "מכבי"
הורנות לילה מד"א
תל־אביב: טל' 101.
אשדוד: טל' 22222.
נתניה: טל' 4—2333.
לוד: טל' 962133.
בת־ים: טל' 863333.
פתח־תקוה: טל' 912333.
חולון: טל' 843133.
רחובות: טל' 951333.
ראשל"צ: טל' 942333.
הרצליה: כד"א, טל' 981333.
גבעתיים: כד"א, טל' 781111.

קופ"ח "מרכזית"
תל־אביב: מד"א, טל' 101.
גבעתיים: כד"א, טל' 781111.
בת־ים: מד"א, טל' 863333.
חולון: כד"א, טל' 843133.

קופ"ח "לאומית"
תורנות לילה בכל סניפי מגן דוד אדום ברחבי המדינה.

קופ"ח "אסף"
תורנות לילה, מד"א
תל־אביב: טל' 101.
גבעתיים: טל' 781111.
בת־ים: טל' 863333.
חולון: טל' 843133.

קופ"ח "עממית" (בישורה של הדסה)
בכל סניפי הבחירה ההופסית: החברים רשאים לפנות גם מחוץ לשעות הקבלה לרופא המשפחה.

ירושלים והדרום

קופ"ח "מכבי"
שירות לילה מד"א, 523133, שירות אמבולנסים ומקרים דחופים, טל' 101, בין השעות 8 בערב עד 7 בערב.

קופ"ח "עממית" (בישורה של הדסה)
שירות רפואי לילה מ־8 בערב עד 7 בבוקר, מד"א טל' 523133.

קופ"ח "מרכזית"
שירות רפואי לילה מ־8 בערב עד 7 בבוקר, מד"א, טלפון 523133.

חיפה והצפון

ד"ר פרידמן (כללי וילדים) רח' הלל 43, טל' 524922.
רופא תורן כללי (ילדים) — טלפון 254530.
מד"א: טלפון 101, משעה 8 בערב עד 7 בבוקר.

קופ"ח "מכבי"
חיפה: כד"א, טל' 101.
צפת: מד"א, טל' 101.

קופ"ח "מרכזית"
חיפה: ד"ר עטאללה, טלפון 54096.
קריות: סקסי ביאליק, טל' 711515, 713232.

קופ"ח "אסף"
רופא תורן כללי וילדים, טל' 254530.

רכבת

מירושלים
● לתל אביב — 07.52, 10.52, 15.06, 16.55.
● לחיפה — 07.14, 16.55.
● לבאר שבע ודימונה — 07.14, 07.52.

מתל־אביב
● לירושלים — 07.17, 10.06, 15.06, 18.00.
● לחיפה — 06.39*, 08.02, 08.35, 09.55*, 11.27*, 13.03*, 13.48*, 14.30, 15.35, 17.05*, 17.55, 19.20*.
● לנהריה — 08.02*, 15.35*
● לבאר־שבע — 06.33, 09.02, 16.08.
● לדימונה: 09.02, 16.08.

מחיפה
● לתל־אביב — 06.30*, 07.10*, 08.57, 10.25, 11.40*, 12.33, 13.26*, 15.26*, 16.11*, 17.16*, 18.10, 20.30.
● לירושלים — 06.48, 16.36.
● לבאר־שבע ודימונה — 06.48.
● לנהריה — 06.28, 09.14*, 16.46.

מנהריה
● לחיפה — 05.36, 07.50, 10.35, 18.01.
● לתל־אביב — 05.36, 07.50, 10.35.
● לירושלים, באר־שבע ודימונה — 05.36.

מדימונה
● לתל־אביב — 06.18, 12.24.
● לירושלים — 06.18.
● לחיפה — 06.18.

מבאר־שבע
● לתל־אביב — 06.47, 09.28, 12.54.
● לחיפה — 06.47.
● לירושלים — 06.47.

* רכבת מהירה

לקראת תכנית רדיו חדשה בשידורי ישראל בחסות בנק הפועלים

דירה לשניים
בעריכת: זאב ענר ושמואל שי

שעשועון פרסים לזוגות נשואים, שבמרכזו הפרס הגדול מתנת בנק הפועלים

90000 ל"י לרכישת דירה
וכן פרסים נוספים מתנת הבנק

מתבקשים מועמדים שיששתתפו ב־10 תכניות פומביות בת"א בהן יצטרכו להופיע בחידונים ושעשועונים בשידור חי.

זוגות עד גיל 30 דוברי עברית, שאין להם דירה משלהם, יפנו בכתב עד ה־22 במאי מעל גבי גלויה בלבד לקבלת שאלון ופרטים לקראת מבחן מוקדם.

נא לציין שם, כתובת מדויקת ומספר טלפון אם יש.

ראיון המועמדים הסופיים ייעשה ע"י ועדה בהשתתפות איש ציבור. עורכי התכנית, נציג בנק הפועלים, נציג שירותי פרסומת בשידור ונציג פרסום א. אריאל.

לפנות אל: בנק הפועלים ת.ד. 27 ת"א
על הגלויה נא לציין: דירה לשניים

מרכז תנובה
מעמיד למכירה מגרש

ברחוב ז'בוטינסקי בראשון לציון,
בגוש 3928 חלקת 30 + 274,
בשטח כולל 2520 מ"ר.

המעוניינים בפרטים נוספים יפנו למחוז תנובה ברחובות, חדר מס' 214, או בטלפון מס' 954957 קו פנימי 237. הצעות לרכישת הנכס להגיש לתיבת המכרזים בסניף מחוזי תנובה רחובות רח' בילו 41 חדר מס' 202.

מפלגת העבודה הישראלית — המרכז
מחלקת הארגון

הודעה

לחברי המפלגה ואוהדיה

פנקסי הבוחרים לבחירות לכנסת התשיעית לשנת הפנקס 1974/75 מוצגים לקהל ברשויות המקומיות ונמצאים גם בסניפי המפלגה.

החברים מתבקשים לבדוק בעוד מועד אם שמותיהם מופיעים בפנקס־הבוחרים הנ"ל ואם הפרטים הרשומים אודותיהם נכונים.

מי ששמו אינו מופיע בפנקס ולא יגיש "ערר" למשרד הפנים בעוד מועד לא תהיה לו זכות בחירה.

המועד האחרון לפי החוק להגשת "עררים" ו"בקשות" הוא 28/5/74.

סניפי המפלגה יעזרו לחברים בהגשת "עררים" ו"בקשות" למשרד הפנים בטופס המיוחד המיועד לכך.

לראשונה בעברית!

לאחר שנשים רבות ברחבי תבל זכו לספרי הדרכה לשזירת פרחים, מופיע עתה לראשונה בעברית ספרה הצבעוני של אריקה שומרוני

שזירת פרחים
אומנות לכל אחד
איורים מאת עופרה קציר

מחיר מיוחד לשבוע הספר העברי
—.16 ל"י

להשיג בשבוע הספר העברי או ישירות באמצעות התלוש הרצ"ב.

לכבוד **ספרית מעריב**
ת.ד. 20208 תל־אביב
א.נ.
אבקש לשלוח אלי את הספר שזירת פרחים *.
מצ"ב המחאה ע"ס —.16 ל"י מס' ______
בנק ______ ת.ז. ______
שם ______
כתובת ______
תאריך ______ חתימה ______
כלוש זה בתוקף מתאריך 15.5.74 עד 24.5.74

ספרית מעריב

חוק התכנון והבניה, תשכ"ה — 1965
מרחב תכנון מקומי, חדרה

הודעה בדבר הפקדת שינוי תבנית מיתאר מקומית

נמסרת בזה הודעה, בהתאם לסעיף 89 לחוק התכנון והבניה, תשכ"ה — 1965, כי במשרדי הועדה המחוזית לתכנון ולבניה, מחוז חיפה, ובמשרדי הועדה המקומית לתכנון ולבניה, חדרה, הופקד שינוי תבנית מפורטת הנקרא "תבנית מס' חד/595 — מפעל ביוב אזורי" — המהווה שינוי לתכנית מיתאר חדרה — ביחד עם התשריט המצורף אליו.

ואלה הם השטחים הכלולים בשינוי התכנית:
גוש 10020 חלקות 10, 11

עיקרי הוראות שינוי התכנית הם:
לשנות קרקע חקלאית, מצפון לבול חדרה, לשטח המיועד למפעל ביוב אזורי.

כל מעונין בשינוי התכנית רשאי לעיין בו ללא תשלום בימים ובשעות שהמשרדים האמורים פתוחים לקהל.

כל מעונין בקרקע, בבנין או בכל פרט תכנוני אחר הרואה את עצמו נפגע על ידי שינוי התכנית וכן ועדה מקומית, או מהנדס ועדה מקומית, שמרחב התכנון שלה כלול בתחום התכנית או גובל אותו; רשות מקומית, לרבות ועד מקומי באמור בסעיף 3 לפקודת המועצות המקומיות, שאזור שיפוטה כלול בתחום התכנית או גובל אותו; גוף ציבורי או מקצועי כמפורט בצו התכנון והבניה (קביעת גופים ציבוריים ומקצועיים לענין הגשת התנגדות לתכנית) תשל"ד — 1974, וכן כל משרד ממשרדי הממשלה, רשאים, תוך חודשיים מיום פרסומה של הודעה זו ברשומות, להגיש התנגדות לשינוי התכנית במשרדי הועדה המקומית לתכנון ולבניה, חדרה.

ד"ר נפתלי אילתי
יושב ראש הועדה המחוזית לתכנון ולבניה, מחוז חיפה

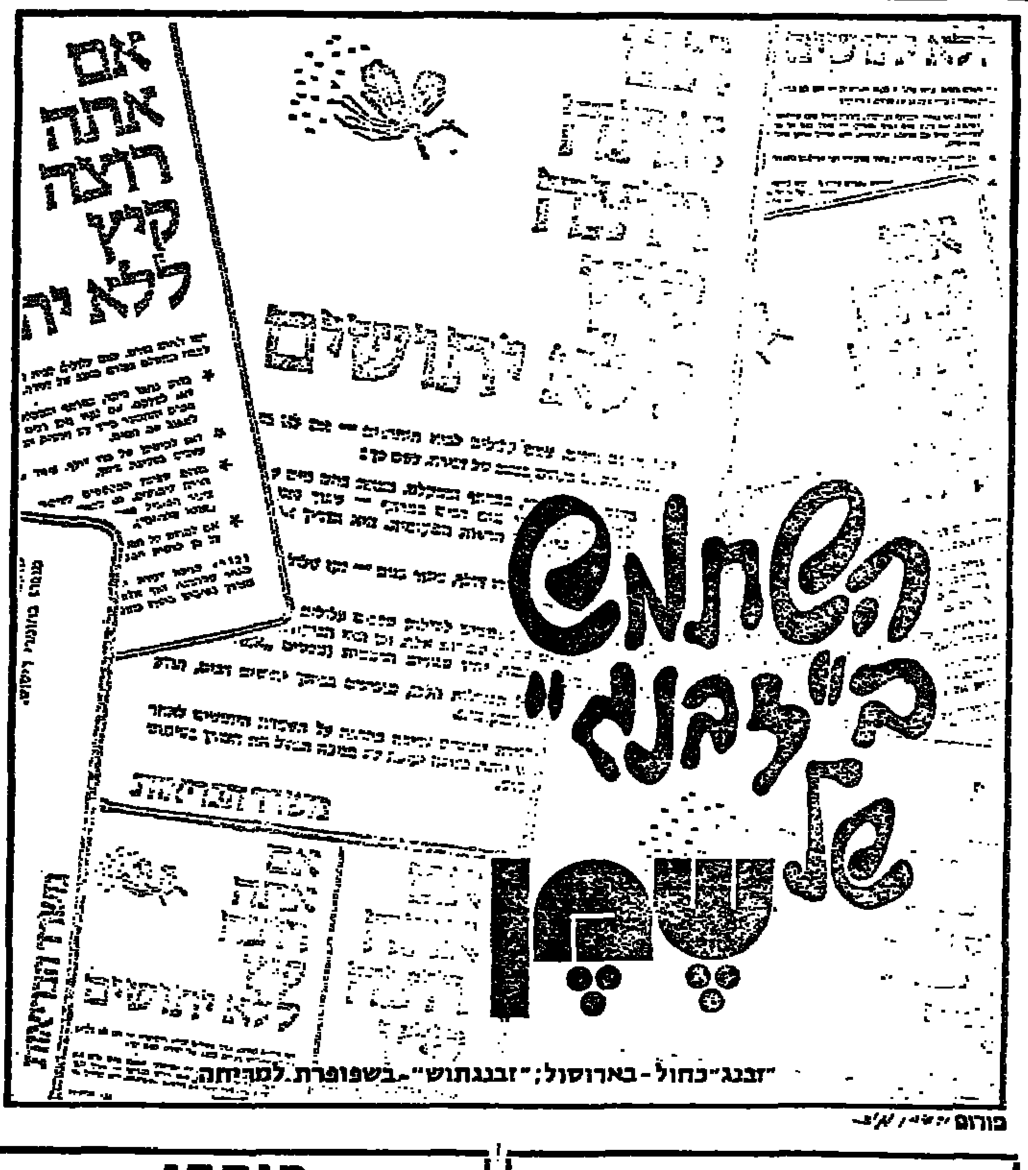

פורום

הודעה
הנני להודיע כי
פוליסה
לבטוח חיים
430394
של חב' הסנה ע"ש ישראל נרשמה אבדה ואין לה כל ערך.
ישראל גרשון

מיכרז
למכירת מכונת ריסוס
מסוג בין 35, בין 60, ארדי 20, R.S.M. נפח נמוך
וטרקטור פורדסון 60
לפנות 911264.

דשאון
מבקשים הצעה למכירת
25 דונם תפוחי־עץ זן מיכל ואנין
ו־10 דונם אבוקדו זן 198/12
לפנות 911264.

אלאונורה הגדולה

אלאונורה דוזה שמתה לפני חמישים שנה היתה השחקנית הגדולה באירופה של שלהי המאה הי"ט. היתה לה רק בת תחרות אחת: שרה ברנארד

שורות „מעריב"

אם היה שם שאסור היה ל־השמיעו אי־פעם בנוכחותה של שרה ברנארד, הרי היה זה שמה של אליאונורה דוזה, יריבתה האיטלקית הגדולה, הגדולה מאוד.

לא, שרה ה„אלוהית" לא קנאה ב־תהילתה ובהצלחותיה, — הצלחה שלה היתה גדולה כזו של האיטלקיה — אלא כמוה, כפי שציין זאת אחד הביוגראפים שלה. דוזה היתה השח־קנית היחידה ששרה האלוהית הכירה כמובן. בלי להודות בכך, שדוזה מוכשרת לפחות כמוה ואולי אפילו יותר.

ועוד סיבה — אלאונורה דוזה — היתה צעירה בחמש־עשרה שנים מ־שרה ברנארד ואף היתה יפה מאוד.

היא נולדה במשפחת שחקנים נו־דדים, לפי כיתוב הכבורה בחיכת הראשונה של הבאה ה־19 באיטליה. הופעת הבכורה שלה על הבמה היתה בגיל ארבע, ואחר־כך הופיעה בתפ־קידה של יוליה הבלתי נשכחת ושל דוחמנה. אחר־כך החלה להופיע ב־רפרטואר של איבסן, „הדה גאבלר", „נורה", וכמוות אחרים, בלי לפסוח על „הגברת עם הקאמליות" של דיומא הבן.

היא היתה השחקנית בה"א הידיעה, שחיה אך ורק למען תפקידיה ונשארה לפעמים באפיסת כוחות במשך חצי שעה, ואפילו שעה תמימה אחרי ה־הצגה.

באותה עוצמה היה את אהבותיה, שהמפורסמת והסוערת ביותר בהן היי־תה, אהבתה למשורר ולסופר האיטלקי הגדול גבריאל ד'אנונציו, שהיה צעיר ממנה בתשע־עשרה שנים.

האהבה נמשכה שמונה שנים ונס־תיימה (כמובן) בניתוק דרמאטי, ש־אחריו כתב ד'אנונציו את אחד הרו־מנים המפורסמים ביותר שלו, „האש", ובו סיפר בפרטי פרטים, אף האינ־טימיים ביותר, את שמונה שנות חיי־הם המשותפים. השערוריה היתה גדו־לה.

אלאונורה היתה בת חמישים וחמש שנה שהופיע הרומן בשנת 1899, ועל מנת לנעוץ את הפגיון עוד יותר עמוק בלבה — אם נשתמש בדבריה עצמה — הוסיף ד'אנונציו חטא על פשע ואף מסר את התפקיד שדוזה רצתה לשחק במחזהו החדש לשח־קנית אחרת, יותר צעירה, אהבתו ה־גדולה החדשה.

השחקנית המזדקנת חיה עוד חצי יובל שנים אחרי הפגיעה הזאת. שנות חייה האחרונות היו קשות למדי; היא מתה בעוני, כמעט במצוקה, לפני 50 שנה, ב־21 באפריל 1924, אך הידיעה על מותה עוררה לפתע נקיפות מצפון הן בארה"ב (היא מתה בפיטסבורג) הן באיטליה.

תריסי החנויות בכל העיר הורדו ומאות אלפי איטלקים מניו־יורק הצ־טופפו ברחובות בשעה שהובל ארונה על־מנת שיעבירוה באניה אל מו־לדתה.

כאן, נתקבלו עצמותיה בכבוד מלכים וכל איטליה התאבלה עד שהובאה ל־קבורות.

נשארו עוד תקליטים אחדים וכמה סרטי קולנוע, אך אלה נותנים רק מושג קלוש על האשה שסגנונה היה פחות בולט מזה של שרה ברנארד. חמישים שנה לאחר מותה, עדיין נה־נות שחקניות גדולות כאשר משווים אותן עם אלאונורה הגדולה. אף אם

אלאונורה דוזה

בבואתו של ד'אנונציו שאמר זמן קצר לפני מותו בשנת 1938, כי ארצו לא תכיר לעולם שחקנית דומה ל־אלאונורה נראית היום מגוזמת. ה־מעניין הוא, כי גם אלו אשר לא ראו אותה מעולם משחקת (כי היו צעי־רים מדי או טרם נולדו) אוהבים ל־השוות שחקניות בנות זמננו לדוזה. בסרטו של טריפו „הלילה האמריקני" יש אפילו נטיה ללגלג על כך ברוח טובה. בסרט, המוצג עתה בת"א מו־פיעה ולנטינה קורטזה (השחקנית האם). קורטזה שקנתה את עולמה בסרטים האיטלקים שלאחר מלחמת העולם השניה מפגינה בסרט זה מש־חק נהדר. „היא יותר גדולה מדוזה" אומר הבמאי פרנסואה טריפו שעדיין לא מלאו לו חמישים שנה, וזה כוחן של אגדות — בתיאטרון כמו בחיים.

משפ' השחקנים לבית רדגרייב (משמאל): ואנסה, קורין, לין, מייקל ורחל (קמפסון)

● אנתוני קווין חוזר ליוון ●

השחקן אנתוני קווין (58) הודיע שיסע ליוון כדי לכבס שם בשלושה סרטים שבחלקם ממומנים על ידי ה־ממשל היווני מתוך כוונה לעודד את תעשיית הסרטים ביוון.

אנתוני קווין הסתובב באתונה, הלך לאכול בטאוורנה (מין בסבאה יוונית) ולאחר מכן הודיע: „אשחק רק יחד עם איירין פאפאס". הגב' פאפאס היא אחת המתנגדות החריפות של המשטר ובטרם באו הבטיחו לו ראשי הממשל היווני שלא יתערבו בעבודתו האמנותית של קווין. אלא שבכל זאת לא התלהבו מ־דרישתו האחרונה. שחקנית יוונית אחרת, מלינה מרקורי, שבעצמה גולה לברוח מיוון הצטווה עתה על סרט דוקומנטארי שצריך להראות את שיטות הדיכוי של המשטר היווני הנוכחי. אמרה על קווין: „אם הטיפוס הזה יצליח לעשות סרט ללא כל צנזורה, הוא יהיה מימצא נדיר בכל העולם".

● משפחה עובדת ●

כמתברר שכל משפחתו של מייקל רדגרייב (68) השחקן האנגלי הידוע שזכה בתואר אבירות, עוסקת במשחק.

סר מייקל פתח לאחרונה בקאריירה חדשה בארה"ב בברודווי במחזה „הכתר המזוקן". בהיותו בניו־יורק, מיהר לברך את בתו הצעירה, לין, היא לין רדגרייב בת ה־30, שסיימה את הצלחתה השניה בברודווי במחזה בשם „ידידי הטבעי". הבן קורין רדגרייב בסיים עתה סרט באוסטרליה ואילו ונסה רדגרייב, בת ה־37, מגלמת עכשיו את התפקיד הראשי במחזה של נואל קאוורד „עשוי לחיים".

אגב, אמה של ונסה, רחל קמפסון, בת ה־63, מופיעה בימים אלה בסידרה בטלוויזיה על חייו של וינסטון צ'רצ'יל.

אמרה ונסה: „לפחות לכל המשפחה יש מה לאכול, כולנו עובדים".

● בוד אבוט — הרוח שנשכח ●

החצי השני של אבוט וקוסטלו, באד אבוט — מת השבוע בגיל 78 ולאחר שאיבד את מרבית כספו ש־הרויח בסרטים יחד עם עמיתו ל־משחק קוסטלו.

השניים התחילו בהעלאת הצגות קומיות כנודדות עד שב־1939 איכשהו התגלגלו עד לברודוויי. אחד ממפיקי הקולנוע גילה אותם ובתחילת שנות ה־40 השניים היו אחד מיסודות הסרט המצחיק של הוליווד. הוא היה גבוה, בעל פנים רציניים ו־מכר כרטיסים בתיאטרון בברוקלין. יום אחד פגש בלו קוסטלו שבא לקנות אצלו כרטיס. אבוט עיקם את פרצופו וקוסטלו החליט: הוא יהיה בן־זוגי למשחק. ב־1957 נפרדו השניים לארדוקא בידידות. כעבור שנתיים מת קוסטלו ואילו אבוט שוב לא הצליח בסרטים. ויום אחד עלה עליו מס־ההכנסה, דרש כמנו חצי מיליון דולר תשלומים על רווחים שעשה בעבר השחקן המזדקן נאלץ לגמור את חייו בחוסר כל.

היום ומחר!

אם תמסור מודעת מלים ל„לוח מעריב" לגליון יום ששי. תכלל אוטומטית בהגרלת

הפרס החודשי הגדול*

FIAT 126

„פיאט 126"

מחירה — כולל מסים — 19.900 ל"י

במכונית זאת תוכל לזכות בהגרלה החדשית הראשונה שתיערך ביום א' 19 במאי ש.ז., בין כל מוסרי מודעות מלים ל„לוח מעריב" בתקופה שמ־15 באפריל ועד יום ששי 17 במאי 1974.

* יום יום זוכה מוסר מודעת מלים אחד ל„לוח מעריב" ב־100.— ל"י במזומן, ובכל יום ששי זוכים חמישה מוסרי מודעות ב־100.— ל"י כל אחד.

בעת ובכל עת:

הלוח הנפוץ ביותר במדינה

בעתון הנפוץ ביותר במדינה

תערוכה ריחנית מאד

מאת **נורה פן**

על תערוכת הקיץ המתקיימת עתה באקדמיה המלכותית ב־לונדון מדווחים לנו כי היא תע־רוכה ריחנית מאוד והאחראי (הגאה) לכך הוא הפסל ג'ופרי קלארק.

בין 1373 המוצגים בתערוכת הקיץ יש חמישה „מריחנים" של הפסל בן ה־49.

אלו הן קבוצות פיסוליות שלכל אחת מהן ניתן שם כ„מלך ומלכה", „אביב באה ונצחי" ו„בחורה". לפסלים אלו נוספו ריחות אירוטיים וניחוחות העזורים לצר־פים הנרגשים לחוש את יצירתו של ה־אמן.

המלכה מריחה מנמר אבל למלך יש בעיה. בקבוקי הניחוחות הן חלק מהיצי־רה הם ערוכים כמו קוביות במשחקי ילדים, שאפשר להקים מהן בית או אוטו. ב„מסע הדקות" — יצירתו הגדולה של קלארק אשר כבר נמכרה באלפיים ו־ארבע מאות דולאר יש ריחות של קפה, טבק, שרי חושיש, העזורים לאדם כבתוך לעקוב אחר מסעו של האמן מדירה עיר־רונית לבית בכפר. 15 ריחות יש ביצירה זו ולדעתו של קלארק חסר בה ריח אחד, ניחוח הלחם היוצא מן התנור. „הכימאים צריך אינם יכולים לייצר ריח זה", אומר קלארק האוהב את ריח הלחם יותר מכל. ביצירתו השתדל לתת את ריחות העיר המזוהמת והמאובקת. „בקור יציב כהה", של קלארק נראה כמו עכביש ענק תחת זכוכית או כחוטי מרכזיה שנקרעו וסובבו בידי מרכזן שחטף התקפת עצבים קלה. הריחות הנלווים לכך, לדעת מנהל הגל־ריה, מטרתם לעורר „ריחות גבריים מיר־ביים של תאווה השוכה". „האביב הבאה והנצחי" של קלארק מלווה. לעומת זאת, בניחוחות בשמים של קלות ורעננות.

ריחות אלו עוררו ציוקקים של ילדות בית־ספר בהצאיות קפלים שהובלו לבי־קור בתערוכה. תגובה לא פחות חזקה יש ליצירה אחרת בתערוכה: פסל גבס ענקי של צבה, יצירתו של ג'יימס באטלר.

בראיון עמו סיפר קלארק כי את הרי־חות עזרו לו לייצר כימאים שונים. ל־דעתו, יש לחזור לריחות הטבעיים ההול־כים לאיבוד בהמון ובחברה של ימינו שריח הדיאודורנט מוכר לה יותר מריח הלחם הטרי.

ד. אהרון סוקר את סרטי השבוע

ממזר נולד ל„סנדק'

„הדון מת",
בקולנוע „חן",
בתל־אביב
בימוי — ריצ'ארד פליישר
תסריט — מארווין ה. אלברט (לפי ספרו)
בהשתתפות — אנתוני קווין

אנתוני קווין
האיש החזק שלבו החלש בוגד בו פעמיים

ריצ'ארד פליישר („הרוצח מבוסטון"), במאי מיומן בשירטוט דיוקני ארכי־פושעים וניהול סצינות אלימות, ביים סרט־מאפיה חדש, המשתייך לגל „ה־אחר־סנדקי". כמרבית יוצאי־חלציו של „הסנדק", הוא דומה לממזר המפגר של אבי כל סרטי המאפייה החדשים.

אמנם, הן בתסריט של מארווין ה. אלברט (ולפי ספרו), והן מצד רמת ניהול הפעולה הקולנועית, הסיפור לעצ־מו מעורר קורטוב של עניין בתיאור חוזר של משחקי־הכוח הנעשים בין משפחות המאפיה. אולם, בניגוד משווע לסרט־מאפייה מתוחכם כ„הסנדק" — חולשתו הבולטת של „הדון מת" נובעת מחד־ממדיותן, חיוורונן ושטחיותן של הדמויות. מחדל זה הופך את סיפור־המעשה לסיפור מאפיוזי כיותר, ללא־תקנה. כלומר, לעוד סרט־מאפייה, שאינו מוסיף, אולי רק גורע.

באשר, ללא מאחז אנושי כלשהו ב־איזושהי מן הנפשות הפועלות, הצופה אינו חש אף בשמץ של פרובלמטיקה מוסרית הכרוכה במעשי־הדמים הנוראים המתחוללים לעיניו. המסך תפוס בידי דמויות של קרטון, המתקיימות בעולם הרמטי סגור של פשע ואלימות — ללא קנה־מידה מוסרי שהוא, זולת אותו קו־דקס מחור של ערכי כבוד־עצמי, של נאמנויות מיאוליות וכבודה המקודש של המשפחה.

פה ושם מסגן הסרט, כלאחר־יד, דבר־מה על אודות התיפקוד החברתי השלילי שממלאים ראשי אירגון הפשע כאויבי הציבור. אולי בכך התיימרו יוצריו לצאת ידי חובתם בנקיטת עמדה מוסרית כל־שהי כלפי הפשע־המאורגן.

אולם, על אף ההדגמות האלימות הד־רושות, שמהן למדים אנו כיצד הפחד והאימה מדכאים עיר שלמה העוברת לשליטתו של אירגון־הפשע — נשמטת מהם היומרה הזאת כליל. הצופה, הנשאר בתוככי עולם סגור של סיפורת אלימה מסוג ירוד למדי, מסתגל על־נקלה אל המערכת המעוותת של מוסכמות ומוסר, ואהדתו הבלתי־נמנעת נתונה לדמות ה־פטריארכלית של הדון הקשיש, לאנתוני קווין, המגלם את „הסנדק" נושא־העוצ־מה, את האיש החזק, שלבו החלש בוגד בו פעמיים במרוצתו של הסרט.

העלילה, היצוקה בדפוסי המסורת ה־הוליוודית, מספרת, בפעם המי־יודע־כמה, על איגוד משפחות הפשע־המאורגן, ממוצא סיציליאני, המנהלות ביניהן מא־בקי־כוח, ומיכסוכי השתלטות. מיקומה של הפעולה, הפעם, סביב חופי פלורידה ובתי־ההימורים ההוללות בעיר־התענו־גות לאס־וגאס.

פליישר אינו חוסך מטראוי בתיאורים ברוטאליים של המנגנון המפעיל את עולם־הפשע. שפיכות־דמים; טבח אכזרי בצרורות כדורי מכונות־יריה; הכאות ברבאריות, ומיגוון של מעשי־דמים מלבבים, שאותם מלווה הבמאי פליישר בזימזומים וצליצולים מעצבנים, דמויי מוסיקה אלקטרונית.

הסרט נפתח בסבה, שבו נקלטת כנו־פיית שודדי הרואין; נמשך במלחמת־רציחות המנויות, הקשורה בסיכסוך בוג־דני בין ראש משפחת־מאפיה לבנו ה־מאומץ, ובין ראשי המשפחות לבין עצ־מן; עובר לתיאור „פלאסטי" של חיסו־לים מסלידים, לרבות שחיטת־אדם ב־צוארו, ביושבו על כס הספר; ומסתיים בציד וקטילת אדם, כשזרועו תפוסה בחלון מכונית.

הנה כי כן, עוד ממזר נולד ל„סנדק". ילד־בלתי־חוקי. קצת מפגר, אך רוצח דיו ושותת־פלגי דם.

هكذا من الأصل

نقلا عن الأصل

„יעקובי ולידנטל" זה לא „כנר על הגג"

ערב ערב

מאת צבי לביא
סופר „מעריב" בלונדון

גירסתו האנגלית של „יעקובי ולידנטל", פרי עטו של חנוך לוין לא שברה את הקופה בלונדון. אנשים שהלכו לחזות בו בשבוע השני להצגתו מספרים, כי האולם היה כמעט ריק. צופים יהודיים מקומיים נטשו את ההצגה באמצעה בתחושת כאב. הם הלכו שבי אחר שמו של חיים טופול הבמאי והתאכזבו כאשר נוכחו אשלייתם שמזומנת להם מהדורה חדשה של „כנר על הגג".

כותב הטורים נימנה על המעטים אשר ניבאו הצלחה למחזה. אינני רוצה בי. כישלון „יעקובי ולידנטל" של כמה מבקרים אינו מבטל את דעתי שבכל זאת מדובר בהישג אמנותי. אין ספק, כי הביקורת שבאה בעצם של מבקרים בעלי טורים נכבדים בעתונים כגון „טיימס", „פייננשל טיימס" ו„גארדיין" הרתיעה צופים לא כצפוי. אבל זה היה בלתי כנודע.

כחזות גרועים פי כמה נתקבלו בלונדון בתגובות אוהדות יותר או לפחות בניבעית כבמי שובה להם הגיד לוין. יש ביניה לא במילות של צביעות, בעיקר אצל הקהל היהודי הבריטי הבוכן להתענג על כישלונם של הישראלים ניסה „הו בלבונא" או להיות בריתך להצגה שלמה שכולה גברים עירומים בבמה כמו „חדר הלבשה" או הבואש לעקוב אחר יעקובי — בכסיליאן.

אך מי אני כי אדבר? זוכני כי לוא היה הרולד הובסון המבקר הנודע של ה„סאנדיי טיימס" מקדים להריץ את בשפטו על מחזהו של לוין אפשר שיותר המבקרים הקלסיים היו מתביישים לזכור את אשר כתבו הקהל היה נוהר להצגה. אך הוא כתב אחריהם ונתן להם „על הראש" כאשר יעץ שיעשו בדק בית באבות הבידור האמנותיות שלהם לבל ישגו בין בשאינו כינו. בקיצור, כפי שסיכם: שכרינדברג לא היה כותב אחרת לוא כתב מחזה. אלא שההבאה זו איחרה להודפס כמעט שבוע אחרי הבכורה.

לכל החבורה הישראלית השותפה להפקה הלונדונית אין סיבה להיואש ולחשוב שבא אחרי כלוח הכל סמו בהערכה ערכו של המחזה כאשר הבטיחו לו מבדים אוניברסאליים.

אפשר אולי לפנות אי אלה פיקשים באקסיים הברוכים בהפקתו. כמו היציאה אל האולם הגדול (המחויבת במידה בה) של התיאטרון או ההעזה הצורמת לא בפס בנקודה מבטם של שחורי האמנות המקומיים שלל העוסקים במלאכה בלבד השותקים גם הישראלים: המתרגם נתן זך, הצייר מנחם גפן, המלחין בתום הייכן וכמובן טופול כבמאי. לא לבטל המתפקד טופול בחלקו ואת שאר התפקידים היה בחלק בין השורות אנגליים או או היא היתה הרבה פחות ישראלית והציניזם האוניברסאלי שטופול ביקש להבהיר להפקה המחזה היה בולט יותר.

אולם טעה ההיה להשיב, כי אם נפתחה ההצגה שהיה זה בגלל ישראליותה המודגשת מפני שנינת קיימה כאן אווירה אנטי־ישראלית. אבטם זר אשר מבקש להחדיר ללב האנגלי חייב להביא בחשבון כאבק כר ובכישוף בבנגאליות מיוחדת, איכות ובבות בעלת אשר שבנזי ובגור אפילו לגבי אמנות המוצרת באי צבבי על ידי אנגלים. האנגלים עצמם אינם מתכחשים לתולעה זו ולהר אין ברירה אלא להשלים ולהיות עמה כמו עם הנהגת בצד השמאלי של הכביש.

סופר כמו קנוט האמסון הנורווגי שכתב את „רעב" בשנת 1890, יצירה שתורגמה לראשונה לעברית ב־1893 יכול היה לראות את הרגבה לאנגליה בתפרסם לראשונה בבריטניה רק השנה. ובדור כאן באחד המופעים בעלי ההשפעה על הרומן של המאה העשרים.

דומים פני הדברים לגבי הסופר הצרפתי אלברט קאמי. אנגליה היתה האחרונה מכל מדינות אירופה שפירסמה אותו וגם זאת לפני שנים לא רבות. את הצייר הנורווגי אדוארד מונק, אחד מאבות האכספרסיוניזם הציגה לונדון רק השנה לאחר הפוגה של כמעט ארבע עשרות שנים וגם הפעם הוך ההתייגות ניכרות.

אך לא רק זרים היא דוחה — כי אם גם את המהדרנויסטים מבין מחוצה שלה. היהודי ארנולד וסקר למשל, חבר מסדר „הזועמים" שבריטניה עצבה הוצאה בפעטו עם דבר לאופנתם בעלה השבוע את בכורת „בקף ההתנהג" שלו — כחזהו החדש — בססקהילם. מחזות חדשים של ג'ון אוסבורן אינם מקובלים בנהלות התיאטרונים הלונדוניים המפורים והמכובדים כאהה.

חנוך לוין יכול לזהות עצמו בחברה טובה גם אם לו סיבה להתלונן כי „אין נביא בעירו".

ייתכן שלוא ההזל „יעקובי ולידנטל" את ביטוק „הדובינו" שלהם על במות גרמניה או הולנד (כפי שעשו כנראה על פי הצהרתו של טופול ששלח להם את כתב היד בעקיבה בקשתם) ולוא היה הבדיו [illegible] בארה"ב — ניתן היה לצפות לקבלת פנים חמה יותר בלונדון [illegible]. כזאת חרי קרה ל„חיפוכיני" שהיו נשארים זכרי פוס בינונים בפרובינציה של ליוהדפול אלמלא הסכו את ארה"ב לבית משוגעים. זהו השואה קצה גסה אבל אופיינית לפי שמבקש לבחון את פתיחותם של האנגלים לרעיונות חדשים.

ירחון מצויר לתחבורה יבשתית ימית ואווירית

תחבורה ותיירות

הירחון הישראלי בעל הרמה הבינלאומית

תוצאות הגרלת הפרסים הגדולה

ביום חמישי, 9.5, התקיימה במשרדי מערכת הירחון בתל־אביב הגרלת הפרסים בקרב מנויי הירחון בנוכחות רואה חשבון, אמנון לור (נציג חברת בשמת), נציג פרסום אדמון, ונציגי מערכת תחבורה ותיירות.

להלן רשימת הזוכים ב־21 הפרסים הגדולים:

מכונית מיני "סובארו"
2076486 סמ"ר מאיר קינן, ד.צ. 1024 צה"ל,
(כתובת אזרחית: רחוב ראובן 7/6 קרית־ים).

כרטיס טיסה לאירופה בחברת "לופטהנזה"
ישראל אלקין, קבוצת ניצנים.

אוהל ענק דגם "הרמון", תוצרת "תמר"
רניג השכרת רכב, כיכר העצמאות 8, נתניה.

5 מכשירי הצתה אלקטרונית מדגם "[illegible]"
1. בית המכונית חיפה בע"מ, רח' יפו 19, חיפה.
2. שירותי רכב בע"מ, רח' גיבורי ישראל 82, ת"א.
3. אבנר בלשאי, רח' טשרניחובסקי 13, ראשל"צ.
4. אלימלך שמעון, 111/2/4, אילת.
5. איגוד המוסכים — מר צבי פיק, ת"א, ת.ד. 871.

3 מקלטי רדיו "אמקור"
1. שלום שר, נציבות המים, ספריה, ת.ד. 7043, ת"א.
2. מרכז קיבוץ גבעת חיים, איחוד.
3. מרכז קיבוץ גלעד.

10 סופי־שבוע במלון "מלכת שבא", אילת
1. אחים כהן, ת.ד. 1849 תל־אביב.
2. אהרון פורת, העליה 12, רמלה.
3. משה דיבן, קיבוץ רביבים.
4. „ברק" — חשמלאות רכב, איזור תעשיה אילת.
5. מנשה עיני, רח' צור שמעוני 48, ירושלים.
6. משרד מבקר המדינה, ת.ד. 1081, ירושלים.
7. עביב דוד, רח' לייב יפה 45, ירושלים.
8. זלמן זיף, רחוב אפנר 3, גבעתיים.
9. דני דויסון, רח' הזוהר 34, תל־אביב.
10. יצחק זרחוביץ, רח' המייסדים 11, נחלת יהודה.

הזוכים המאושרים מתבקשים להתקשר עם מערכת ,תחבורה ותיירות' (טל: 246211/2, ת"א), על מנת לתאם את מועד קבלת הפרסים.

פרסים פלאים מתפרסמים בגליון החדש של „תחבורה ותיירות" שהופיע השבוע — להשיגו בכל הקיוסקים. הגליון כולל שפע של מלווים, חומר מאגזיני ותצלומים. בין היתר: ✱ מדוע קורקעו מטוסי ה„הרולד" של „ארקיע"? ✱ משבר בתעשיית הרכב העולמית. ✱ המוסכים זקוקים לתיקון. ✱ משאיות השטחים חוזרות לישראל — ועוד.

חתום עוד היום על „תחבורה ותיירות"!

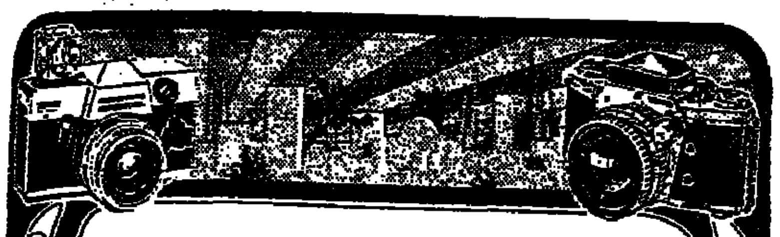

השרות לשמירת איכות הסביבה — החברה להגנת הטבע

תחרות צילום

לצלמים חובבים בנושא

אדם וסביבתו

הבט סביבך ותן למצלמה להגיב

מטרת התחרות להגביר את המודעות לבעיות סביבתיות. על התצלומים לתת ביטוי לאחד משני היבטים הנוגעים לאיכות הסביבה:

1. הנזק הנגרם לסביבה כתוצאה מאי שמירתה
2. שמירת איכות הסביבה ושפורה.

— את התצלומים יש להגיש לא יאוחר מ־14 ביוני 1974 לשרות לשמירת איכות הסביבה, משרד ראש הממשלה, הקריה, בנין ג', ירושלים.
— על התצלומים להיות בגודל של גלויה לפחות בשחור לבן.
— התצלומים לא יוחזרו לבעליהם. (כל הזכויות על כל התצלומים יהיו שמורות לשרות לשמירת איכות הסביבה ולחברה להגנת הטבע).
— מבחר מהתצלומים יפורסם בעתונות.

פרסים:

פרס ראשון — השתתפות במחנה נופש (לזוג) באחד מבתי ספר שדה של החברה להגנת הטבע.

פרס שני — השתתפות בטיול לסיני באחד מטיולי החברה להגנת הטבע.

פרס שלישי — השתתפות בטיול בן יומיים של החברה להגנת הטבע.

פרס עידוד — ספרו החדש של עזריה אלון — ישראל סבע ונוף.

בנוסף לפרסים אלה יזכה כל משתתף בשי של כרזות צבעוניות וכן חותמה לשנה על חוברת „הביוספרה".

שופטים:

יעקב אגור — צלם
עזריה אלון — מזכיר החברה להגנת הטבע
ד"ר אורי מרינוב — מנהל השרות לשמירת איכות הסביבה
נעמי שמר

סבב הפרסים תמשלתית

האגודה למען החייל. תל־אביב מזמינה אותך

לערב „בינגו"

בבית החייל, רחוב ויצמן 60, ת"א
במוצ"ש 18.5.74 בשעה 8 בערב

●

בידור לכל המשפחה

●

פרסים יקרי ערך

המשחקים ינוהלו ע"י מנחה־בינגו ידוע בעברית ובאנגלית

דמי כניסה בסך —.5 ל"י מקנים זכות השתתפות ב־5 משחקים

*

ההכנסות במלואן לרווחת חיילינו

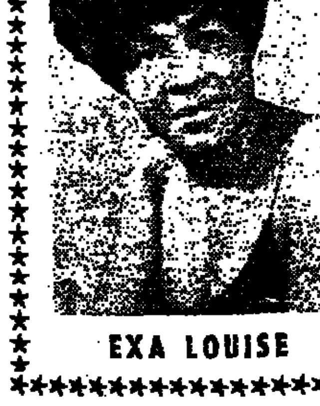
EXA LOUISE

קפה־פינו

"קרטייה"

מציג את התגלית האמריקנית הזמרת־הפסנתרנית מניו־יורק

אקסה לואיז

ההופעות ערב ערב

ת"א, שדרות שאול המלך 2
להזמנת מקומות טל. 259843

מוזיאון תל־אביב

ביום א', כ"ז באייר תשל"ד (19.5.74) בשעה 8.15 בערב התקיים במוזיאון תל־אביב שד' שאול המלך 27

הצגת בכורה של הסרט

קסטל - מסע אל המקורות

על חייו ועבודתו של הצייר
משה קסטל
במאי: יונה זרצקי
משוררים וסופרים ישוחחו בנושא: **„מסע אל המקורות"**
הקהל יוזמן לסיור בתערוכת קסטל
האירוע יתקיים בנוכחות האמן
כרטיסים להשיג בקופת המוזיאון

מעונין להשקיע במוסך
כשותף פעיל
ת.ד. 157 רמת־גן עבור מס' 260

אותיות נקוד וציוד דפוס
לְמְכִירָה בְּהִזְדַּמְּנוּת
טל' 738081
מ"א אחה"צ

בית החלמה, הבראה ובית אבות אקסקלוסיבי ברמת גן
המקום האידיאלי להחלמה בהשגחה רפואית. מטבח דיאטטי, פעילות חברתית, גינה מטופחת, אויר צח.
731983

אריזות שרינק
מקבלים אריזות משחקים, כונכנירות, ספרים, או מוצרים אחרים באריזות שרינק.
ת.ד. 37373 ת"א

לא כל אחד יכול

להעניק הטבות כה גדולות לקונה

אתה יכול

לרכוש כל מכשיר חשמלי בתנאים נוחים בהתאם ליכולתך

בסלון להיט

מבצע החלפה ישן בחדש	מבצע החלפה ישן בחדש
אל תזרקי את מכונת הכביסה הישנה שלך תקבלי עבורה **עד 500 ל"י** עם קנית מכונת כביסה **קונסטרוקטה**	ההזר לנו את הטלוויזיה הישנה שלך תקבל עבורה **עד 1,000 ל"י** עם קנית טלוויזיה **סלורה**

החלפת תנורי אפיה ובישול — **עד 500 ל"י** לתנור הישן.

תשלומים ללא ריבית עד חצי שנה

הנחות גדולות ● תנאים נוחים ● שירות אישי
אספקת מקררים מהירה
מחלקה מיוחדת לעולים חדשים

סלון להיט

רח' אבן גבירול 20 ת"א טל. 257217

מוקד

לאן בערב

ירושלים · תל־אביב · רמלה · לוד · ראשון לציון · נס־ציונה · רחובות · יפו · גדרה · חיפה · בת־ים · חולון · רמת־גן וגבעתיים · נוה שאנן · קרית חיים · קרית ביאליק · קרית־ים · קרית אונו · קרית טבעון · אור־יהודה · פתח־תקוה · עכו · עפולה · הרצליה · קרית שמונה · אשדוד · אשקלון · כפר־סבא · נתניה · חדרה · קרית־מלאכי · אופקים · פרדס־חנה

המלחמה האחרונה

מסע הקסם

להקת־בוורת · סיפורי פוגי

א. ברמן — טוני בולטיני
גאים להציג מהולנד בבידידות
הקרקס
הלאומי ההולנדי הנפלא
HOLLAND NATIONAL CIRCUS
TONI BOLTINI
100 משתתפים
2 ימים אחרונים בחולון
במגרש ברחוב הלוחמים ליד בריכת המצחון
היום ומחר 2 הצגות, ב־4.15—8.15
כרטיסים: בחולון, כרטיסטרון, „היוזם", ביפו: מטוויין. בת"א: משרד רוקוקו. כרטיסי הנחה למוסדות וארגונים ב„רוקוקו".
ממוצ"ש 18.5 עד יום ה' 23.5 כולל לשבוע ימים
הקרקס בירושלים
במגרש ליד רכבת ישראל
בין עמק רפאים דרך בית לחם
כרטיסים: משרד כהנא וברנאים.
ממוצ"ש 25.5 עד יום ה' 30.5 כולל לשבוע ימים
הקרקס בחדרה
בואו בואו אין כמוהו!

יעקב אורי מציג:

חופשה על קרח 1974
HOLIDAY ON ICE
בתכנית חדשה
מכירת הכרטיסים לקהל הרחב
תחל בעוד 13 יום ב־28.5
במשרדי הכרטיסים ברחבי הארץ
הזמנו כרטיסים עוד היום
המכירה למוסדות בעיצומה במשרד יעקב אורי, רח' שטנד 17, תל־אביב, טל. 238276, 238322, ובמשרד „רוקוקו" דיזנגוף 93, ת"א, טל. 223663.

תיאטרוני ישראל
התיאטרון הלאומי הבימה
הצגת ה־100
הו, הו יוליה
תל־אביב האולם הקטן
הערב 15.5 • מחר 16.5
דלתות דופקות
מחר 16.5 באולם הגדול
שלום שלום
הערב 15.5 נצרת
הבימתרון
יום אחד לפני
יום ד' ב־9.30 • בת"ים ב־9

התיאטרון הקאמרי תל אביב
נעודי ורדה'לה
הצגה אחרונות
מחר 16.5 בכפר־קיים
מלון פלזה
מחר 16.5 תל־אביב
כטוב בעיניכם
בת־ים 18.5 תל־אביב
יעקבי ולידנטל
בת־ים 18.5 בהבמה ב־8

התיאטרון העירוני חיפה
הצילו
„המחזה מצולח"
ת. נוצץ „דבר"
הערב 15.5 חיפה
יום ג' 28.5 חיפה
מבקר המדינה
מחר 16.5 בית אבי לעם
במה 2
סילבסטר 72
הערב 15.5 צה"ל
יום ג' 24.5 בית קאמרי

במה 2
התיאטרון העירוני חיפה

„גולה צילטון הצליחה מאד"
(ת. גליקשטיין, „קול־ישראל")
הערב 15.5 צה"ל
יום ג' 21.5 תל־אביב „קאמרי"
סילבסטר 72

וירנה ליזי
מוריס רונה
אני קורדי
סיפורה של אהבה מורה מידי במאי „הזהב" סרג'ו גובי
משחק לשניים
אותם שהבך לאהבה...!
הצגת בכורה ארצית • ממוצ"ש 18.5 בקולנוע „אורלי" ת"א

לאן הערב

תל־אביב
בשעות: 4.30, 7.15, 9.30
היה נתן למות
הלילה האמריקאי
איזה מין בומר
יורשת במלכות
פרפר 4, 7, 9.30
רכבת התקוה
בודניק עם רשיון
אותנטי 6.30, 9.00
המבצע הגדול
שבת בשלג 7.15
יום הדגים 9.30
סידני וגיתה
בחעבורות החיים
4.30, 7.00, 9.00
ספור באהבה
היזן — מת
„דון ז'ואן 73"
כך היינו
בסוד המאכבות
הבופר 4.00, 7.30, 9.30
אגרופניה על אומנות
ספורים ארוטיים
במה 1: בלש ושמו מקיז
סטודנטית בבלכודת
המלים המתוק 4, 7, 9
אהבת החיים
דייר פייבט
10, 12, 2, 4, 7.15, 9.30
אין עשן ללא אש
צ'רלי האריק
הרולד ומוד
בריתת המשפחה החובבת

יפו
האיש שלנו בולס
4.00, 7.15, 9.15
4 זבובים על קטיפה אפורה 4.00, 7.00, 9.15

בת־ים
בשעות: 7.15, 9.30
הצגת הקולנוע האחרונה
איש חצות
רבי יעקב
הארי המוזהם חוזר
הדובדבנים המוצצים

חולון
בשעות: 7.15, 9.30
סקורפיו
חיקוי לחיים
רבי יעקב
שחור לבן 7.15, 9.15
המקצין

רמת־גן וגבעתיים
בשעות: 7.15, 9.30
זהלידי שרה בלוה
ברונקה בגינובוקיה
כלבי הקש
פיט וטילי
מה עשו לך סולגני
יומני של הדולפין
כיני וטוסקוביץ
הארי המזהם חוזר
אני אוהב את גרושתי
גבר עם כבוד

קרית אונו
האוה לשטן 8.00

אור־יהודה
מסטנה 8.00

פתח־תקוה
כל ממור וכל פושע 8.15
גבר עם כבוד 3.30, 7, 9
גשר וטרלו 3.30, 7, 9
איזה מין פרופסור 7.00, 9.15

הרצליה
בשעות 7.00, 9.00
מלכודת לביבר סיטר
קברט 7, 9.15
והאחים כבוריניסי
מכת הרוג

אשקלון
אהבת החיים 8.00

כפר־סבא
השוטר מתחתן 8.15
הצגה באידיש
עת לאהוב 6.30, 8.30

נתניה
רבי יעקב 7.00, 9.15

חדרה
המכורים לתאוה 4, 7, 9
24 שעות של מתח 7.00, 9.15

אופקים
בשעות: 7.15, 9.30
בית־העם מרובים:
הגבור השחור
כמר ארטר

פרדס־חנה
המכונית שלי 8.15

ירושלים
בשעות: 3.45, 7.00, 9.00
אדיסון: עיני אומרות אהבה
אורגיל: אין עשן ללא אש
אוריון: הארי המזוהם חוזר 4.00, 6.45, 9.00
אורנע: טיפול בחלום בבנות
ארנון:
הבירה: ליידי קרולין לאמב
חן: פרפר 4, 6.45, 9.15
ירושלים: התפוז המכני 6.45, 9.00
סמדר: מה תאמר לגברת ערומה
עדן: פיט גרט ובילי הנער
רון: שוטרים ושודדים

רמלה
המגדל: הבקצין 7.15, 9.30

לוד
אורלי: הצגה 8.30
גתה־זית: רחוב הגיהנום 7, 9

ראשון לציון
בשעות: 6.45, 9.00
גבעון: באיירלינג
ראשון: סנדקית ושמה קופי
תפארת: הבלונדיני עם הנעל השחורה 7.00, 9.00

נס־ציונה
נוה: בשואין ללא אושר 8.30

רחובות
בית הפועלים:
נקמת האשה והאהבת 8.30
הדר: הבלונדיני עם הנעל השחורה 7.00, 9.15
חן: הבלש האמריץ שחורץ 8.30

גדרה
בית־רחל: מסטנה 8.30

חיפה
בשעות: 4.00, 6.45, 9.00
אורדין: הענק 6, 9
אורה: כך היינו
אורלי: פיט וטילי
אמפיתאטרון: קאס באלו
ארמון: חיה ותן למות 4.00, 6.30, 9.00
בית־רוטשילד: הדרן השקט
גל־אור: קליאופטרה ג'ונס
חן: דקמרון האסור
כרמל־גנים: הנודד האמיץ
מוריה: יומנה של בתולה
מירון: ליל העקרב
פאר: המשחק נגמר 8.15
עצמון: פרפר 4, 6.30, 9.15
פאר: רוצחי המימסר
רון: אהבת החיים
שביט: המפתח לקסר

נוה שאנן
עממי: שחק אותה סאם

קרית חיים
בשעה 8.30
בית העם: רבי יעקב
היובל: זרע אנדרומדה

קרית ביאליק
סביון: רבי יעקב

קרית־ים
גיצן: במלכודת החופש 5, 8.30

קרית טבעון
זהר: פאטון 6.30
יובל־אור: פריץ החתול 6.30

עכו
גד־עזן: הלב הנאמן 6.45, 8.45

עפולה
בשעה: 8.15
חן: מלכודת לביביר־סיטר
קולרון: הגבור הקטן

קרית שמונה
חרמון: הגדוליות יוצאות לקרב 6.15
תשוקה ליהלומים 8.30
שניר: הדרקון 8.30

אשדוד
אולימפיה: שירת אהבתי 7.00, 9.15
אסתר: חכם גמליאל 7.15, 9.30
אשדוד: לוחמי הקרטה 7.15; הטעמה 8.30
דגון: מלכודת לביביר־סיטר 7.15, 9.30

קרית־מלאכי
בשעות: 7.15, 9.15
בידור: הגיירות המעופפת 7.15, 9.15
הוד: הצגה 9.00

הנאצי הזכר מציג
אל פאצ'ינו
(הסנדק)
פרנק „סרפיקו"
"SERPICO"
במאי: סידני לומט
מוסיקה: מיקיס תיאודורקיס

„ספור אמיתי של שוטר שאהב לתקוד, התלבש כהיפי, ענד עגיל זהב ואהב נשים. חבריו השוטרים ראו בו סכנה כי הוא היה שוטר ישר."
הצגת בכורה ארצית 18.5.74 במוצ"ש
„דקל"
יהודה המכבי 94, ת"א
7.00; 9.30
מכירת כרטיסים בקופות הקולנוע

התזמורת הפילהרמונית הישראלית
מוסיקה קלסית קלה
קונצרט למנויים
מס' 5
תל־אביב, היכל התרבות, מוצ"ש, — 25.5.1974 (במקום התאריך הקודם)
בשעה 8.30
המנצח: ג'יימס דה פריסט
הסולן: מאיר רימון, קרן
תכנית:
שוברט: הפתיחה, נעימות בינים ומוסיקה לבלט מתוך „רוזאמונדה"
מוצארט: קונצ'רטו מס' 3 ב־מי במול מאז'ור לקרן ולתזמורת, ק. 447
ליסט: „הפרלודים"
שטראוס: הפתיחה ל„העטלף"
מספר מצומצם של כרטיסים בקופת התזמורת, היכל התרבות, בימים א'—ה' בשעות 10—13 4—6, ביום ששי 10—13.

היברו יוניון קולג'
המכון למדעי היהדות
סימפוזיון על נושאים אקטואליים
מטעם קרן דלסון
היום
יום רביעי, כ"ג באייר, 15.5.74
מר ס' יזהר
מר יוסף גבע
מר אורי אבנרי
משמעות הציונות לאחר מלחמת יום הכיפורים
ההרצאות מתקיימות בשעה 8.30 בערב, באולם ההיברו יוניון קולג', רחוב דוד המלך 13, ירושלים.
הציבור מוזמן

מוזיאון תל־אביב
אביב בתל אביב
מל קלר והביג באנד
עם חואניטה סמית
דיקסילנד, סווינג, שירים בנוסח ג'אז
הערב, בשעה 8.30, באודיטוריום ע"ש ליאון ומטילדה רקנאטי. מחיר אחיד — 7 ל"י
„אביב ואהבה"
בזמר, מחול וקריאה
בתכנית: שלמה ארצי, עדנה לב, להקת המחול „פעמי אביב" בהדרכת י. אשריאל, להקת הזמר בהדרכת י. הולנדר. ● מנחה: דן כנר.
ביום ו', 17.5, בשעה 9 בערב, באודיטוריום ע"ש ליאון ומטילדה רקנאטי. מחיר אחיד — 5 ל"י.

מוזיאון ת"א — עירית ת"א
„באך ומוסיקת הבארוק"
מוצ"ש, 18 במאי בשעה 8
י. ס. באך: פניני קנטטות
צילה גרוסמאייר — סופראן, וולי הפרנס — באריטון, יאיר קלס, רינה פרלשטיין, יובל קמינקובסקי, דוד שמבן — כלי קשת, שלמה ונדה, אליהו טורנר — כלי נשיפה, אלדד נוימארק — צ'מבלו
יבצעו
אריות, דואטים, סינפוניות, כוראלים, סונטה וקונצ'רטו מתוך קנטטות
כרטיסים:
מוזיאון תל־אביב, ו„אותיות", רח' דיזנגוף 118, תל־אביב.

קומדיה
„תשאירי לאלוהות בקר?"
אילי גורליצקי, תמי סביבן, דידי לוקוב
לוד „אורלי" הערב 15.5 בשעה 9.00
אשקלון „רהל" יום ה' 16/5 בשעה 8.30
גבעתיים „הדר" יום ו' 17/5 בשעה 9.00
ת"א „בית־דורי" מוצ"ש 18.5 ב־7.30, 9.45
כרטיסים: יוקי, לאן, בית־דור 263178
הכניסה מותרת לגיל 16 ומעלה!

אליזבט טיילור
לורנס הרווי
במערבולת של מתח... חרדה... ודרמה...

„זמיר ספייס"
הצגת בכורה ארצית החל במוצ"ש
קולנוע „ליטמו" מ"א — 4.30, 7.15, 9.30

תיאטרון לילך מציג:
גבי עמרני
קומדיה המצליחה של אפי שביא

בני הדוקטור
ת"א „אהל" הערב 15.5 ב־8.30
קרית־אתא „שביט" יום ה' 16.5 ב־8.30
הרצליה „דורי" ליל־שבת 17.5 ב־9.00
ת"א בית החייל מוצ"ש 18.5 ב־9.00
הפצה: יוקי (לאן) 222443

ביחות במועדון התיאטרון
ת"א מנדלי 7 טל 230039
המלחמה האחרונה
(שם זמני)
להושבי חיפה
יום ו' 17.5
„שביט" ב־9.15
במועדון התיאטרון
יום ו' בחצות
מוצ"ש ב־9.30
מסע הקסמים
היום, בית השמואלי
„אולם ספורט" ב־10.00—12.00
אמנות לעם
כרטיסים במשרדים ולפני המופע במועדון
Lee

תיאטרון הזמן מציג
בעלי במילואים
יפו יפו, אלהמברה 8.30
יום ה' 16.5 קרית־אונו
„אור־אונו" 8.45
כרטיסים: לאן אצל יוקי
כיכר דיזנגוף 14
טלפון 222445 תל־אביב
ת. א. טל. 222753

רמת אפק בע"מ
גבעתיים, רח' סירקין 18 טלפון 725450
הזמנת מקומות ללא תוספת מחיר
לנופש והבראה
בסדום — ים המלח
בבתי מלון ופנסיונים בכל הארץ
יעוץ חינם — שרות אדיב
מבצע ירח דבש בנהריה ואילת

MARANTZ, KEF, B.S.R., SONY, NATIONAL, PILOT, PHILIPS, TOSHIBA, SHARP, LENCO,
בהנחות גדולות
רק אצל
פונדרסמבריאו ספפורים
בן־יהודה 8, תל־אביב

צין לונג
מסעדה סינית
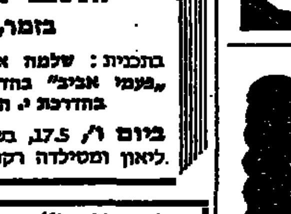
CHIN LUNG
CHINESE RESTAURANT
חיפה, מרכז הכרמל
שד' הנשיא 126
המסעדה פתוחה יום יום לארוחות צהריים וערב
הזמנות בטל. 04—81308

- שבוע הספר העברי -
המחשב האלקטרוני ועיבוד הנתונים
מאת י. עמיהוד
להשיג בדוכן „עם הספר".
הפצה: ערמוני, בלפור 4, טל' 612026.

ק"ם ה־101
מזמינך לבוא ולהנות באוירה אינטימית לצלילי הפסנתר עם קלוד ומריו
בכיכר מלכי ישראל 5
תל־אביב, טל. 226900

הגשש החיוור
יפו „אלהמברה" יום ו' 17.5 ב־9.30
פתח־תקוה „הדר" מוצ"ש 18.5 ב־9.30
גבעתיים „שביט" יום ו' 24.5 ב־9.30
חולון „רינה" יום א' 26.5 ב־9.30
רמת־גן „אורדע" יום ו' 31.5 ב־9.30
תקליטי הגשש New-York
להשיג אצל Michael Kagan 300 West 72 St. N.Y.C — NY 10023
נא לציין את התקליט המבוקש עם צ'ק ע"ס 5 דולר

אבא מצליח אבל עצבני
נתניה „אסתר" מחר 16.5 ב־9.30
חולון „רינה" יום ו' 17.5 ב־9.30
יפו „אלהמברה" מוצ"ש 18.5 ב־9.30
מ.א. גליל תחתון יום א' 19.5 ב־9.00

להקת „בוורת"
סיפורי פוגי
קרית־מלאכי „הוד" הערב 15.5 ב־9
רחובות „בית העם" מחר 16.5 ב־8.30
באר־שבע „קרן" יום ו' 17.5 ב־9.30
ק. ביאליק „סביון" יום ו' 24.5 ב־9.30
יפו „אלהמברה" יום א' 26.5 ב־9—11

תחרות ציור
אדם וסביבתו
ערב „בי...
בבית החייל רחוב ויצמן
במוצ"ש 18.5.74 בשעה
קרטיה
אקסה לואיז

هكذا من الأصل

חינוך על-יסודי · בי"ס לאכסטרנים · בגרות • • • לימודים רדיו אלקטרוניקה · פקידות · חשבונאות • • •

האגוד הישראלי לפרסום

מודיע על פתיחת

קורס לפרסום וקידום מכירות

שישה חודשים, למודי ערב, פעמיים בשבוע.

רשימת תלמידי הקורס וחוות דעת על השגיהם בקורס תועבר לכל סוכנויות הפרסום בישראל, חברי האגוד. התלמידים המצטיינים יומלצו ע"י האגוד הישראלי לפרסום.

התחלת הקורס: 12.6.74 בגמנסיה "הרצליה", ת"א.

פרטים והרשמה. האגוד הישראלי לפרסום, רחוב שלמה המלך 18, ת"א.
טל.: 235890
בכל יום בין השעות: 8.30-14.00
בימים ב' ד' גם אחה"צ, 16.00-18.00

צבא הגנה לישראל

בוגרת י"ב!

אם ברצונך לרכוש מקצוע מענין ולעסוק בו בצה"ל, הרשמי

לקורס מש"קיות תנאי שירות

(סמלות סעד)

שיתקיים במכון להכשרת עובדים סוציאליים של משרד הסעד בת"א, בשיתוף עם צה"ל.

* **הלימודים נמשכים כ-4 חודשים (6 ימים בשבוע) ו־כוללים: לימודים בתחומי פסיכולוגיה, סוציולוגיה, יחסי אנוש, מערכת הסעד ותנאי השרות בצה"ל.**
* **הלימודים ימומנו ע"י משרד הסעד וצה"ל.**
* **לבוגרות הקורס תינתן תעודה מטעם המכון להכשרת עובדים סוציאליים והן תשובצנה כמש"קיות תנאי שרות בצה"ל.**

פרטים והרשמה במכון להכשרת עובדים סוציאליים של משרד הסעד, רח' החשמונאים 99, תל-אביב.

שעות הקבלה: ימים א'—ו' מ-08.00 עד 14.00.

ההרשמה מסתיימת ביום ו', 31 במאי 74!

המכון לפריון העבודה והייצור
מרכז ההדרכה

לוח ההדרכה

המגמה להשתלמות מנהלים פותחים בחודש מאי בסדרת השתלמויות בנושאים הבאים:

השתלמות בתמחיר ובתקציב ככלי בקרה ניהולי

* **מיועד למנהלים בארגונים עסקיים, תקציבאים ו־תמחירנים בכירים מנהלי כספים ומנהלי חשבונות בכירים.**
* משך ההשתלמות — **45 שעות, פעמיים בשבוע בשעות 17.00—20.00.**

השתלמות במימון עסקים

* **מיועד למנהלי כספים, גזברים ומנהלים העוסקים בתחום המימון.**
* ההשתלמות תדון בבעיות מימון לטווח קצר וארוך בתנאי הרקע של ארגונים במשק הישראלי.
* משך ההשתלמות — **חודשיים, פעם בשבוע — בשעות 21.00—17.00.**

קורס ניתוח דו"חות כספיים

* **מיועד למנהלי חשבונות, גזברים תמחירנים, כלכלנים ומנהלי כספים של מפעלים ומוסדות.**
* משך הקורס — **3 חודשים, פעם בשבוע, בשעות 17.00—20.00.**

סמינריון מתקדם בניתוח דו"חות פיננסיים

* **הסמינריון מיועד לבוגרי קורס ראשוני בניתוח פיננסי ולבעלי ידע בסיסי בנושא.**
* משך הסמינריון — **חודשיים וחצי, פעם בשבוע, בשעות 17.00—20.00.**

השתלמות בחישובי עלות וכדאיות בייצור

* **מיועד למנהלי ייצור, ל־מנהלים טכניים בכירים, טכנאי ייצור בכירים ול־מנהלים אחרים המקקים לידע זה בבין תפקידם.**
* משך ההשתלמות — **כחודשיים, פעמיים בשבוע, בשעות 17.00—20.00.**

פרטים והרשמה
רח' סולד 4, (ליד בנייני הדר-דפנה) טל. 253131 שלוחה 347

אורט ישראל מבוגרים

לירושלמים

נפתחים החודש הקורסים הבאים

1. **אנגלית מדוברת.**
2. **צרפתית מדוברת.**
3. **ערבית מדוברת.**
4. **מזכירות.**
5. **תכנות מחשבים.**

למודי השפות נערכים במעבדה בשיטה אודקולית

פרטים והרשמה:
ירושלים — רחוב יפו 68, טל. 226455, כל יום בין השעות 08.00—19.00, ביום ו' עד השעה 13.00.

השבוע
דמות המחנך — חינוכית?
במעריב
לנוער

אוניברסיטת בר-אילן

שמחה להודיע על פתיחת המחלקות הבאות בשנה"ל תשל"ה:

א. מגמה בין חוגית במדעי היהדות (תוכנית מורחבת)

מגמה זו מומלצת למתעתדים להורות את לימודי היהדות בבתי ספר תיכוניים בכל החטיבות.

ב. מחלקה לתיאטרון

המטרה היא להקנות השכלה בהיסטוריה של התיאטרון ובשיטות משחק ובימוי כדי להכשיר מדריכים מקצועיים לבמאות בבתי ספר ובי־תנועות הנוער.

ג. מחלקה לתולדות האמנות

לימוד ההיסטוריה של הציור, הפיסול, הא־אדריכלות; הכרת סטודנטים בעקרונות הא־אסתטיקה והביקורת האמנותית.

פרטים נוספים וכן טפסי הרשמה ניתן לקבל לפי פניה בכתב אל המשרד לקבלת תלמידים, אוניברסיטת בר-אילן רמת-גן.
היום האחרון להגשת המועמדות הוא ז' בסיון תשל"ד, 31.5.74.

משרד העבודה
אגף להכשרה ולהשתלמות מקצועית

ימי לימוד מרוכזים לתלמידי בתי-הספר לחניכים

מודיעים בזה על קיום **ימי לימוד מרוכזים** לתלמידי כתות ג' תשל"ד, של בתי-ספר לחניכים, בכל המקצועות

לקראת בחינות הגמר

(שתתקיימנה בימים 20—21 ביוני 1974 במקצועות עברית וחשבון, ובימים 3 ו-4 ביולי 1974 בתורת המקצוע ובשרטוט).

* **הלימודים המרוכזים** מיועדים לתלמידי בתי-הספר לחניכים שעקב עבודתם הרצופה בתקופת החרום נעדרו מלימודים סדירים.
  כמו כן ניתנת אפשרות להשתתף **בימי הלימוד המרוכ־זים** גם לחניכים אחרים שמסיבות כלשהן נעדרו משעורי בית-הספר והם זקוקים ללימודי השלמה.
* **הלימודים המרוכזים** ייערכו בתאריכים שלהלן — לימודי עברית וחשבון בימים ה' 13.6 עד יום ד' 19.6; תורת המקצוע ושרטוט בימים ג' 23.6 עד יום ד' 3.7.74.
* **הלימודים המרוכזים** ייערכו בבתי-הספר, שבהם למדו החניכים וכן בפנימיות של משרד העבודה.
* **לימוד חינם: הלימודים המרוכזים** פטורים משכר לימוד.
* **כלכלה ונסיעות:** לחניכים תינתן כלכלה חינם וכן השתתפות בנסיעות כמקובל.
* **מענק יומי:** יינתן ללומדים מענק יומי בסך של 6.— ל"י לכל יום לימודים.

בעלי המפעלים

המעסיקים חניכים במפעלים, מתבקשים לאפשר לחניכים את ההשתתפות בלימוד המרוכז ולשכנע את החניכים להפיק את מלוא התועלת מן האפשרות הניתנת להם להשלים את ידיעו־תיהם כדי לעמוד בבחינות לקבלת תעודת מקצוע ממשלתית המקנה סוג מקצועי.

הרשמת החניכים ללימודים המרוכזים תתקיים בכל בתי-הספר לחניכים שבהם החניכים לומדים.

מחוז חיפה והצפון
בשיתוף
מועצת פועלי חיפה וכפר האמנים עין הוד
מודיע על פתיחת הקורסים הבאים:

למד בעין-הוד

ביום א' 19.5.74 ייפתחו בסדנאות הכפר הקורסים:

* **אמאייל אומנותי** — בהדרכת רות אריון
* **ציור** — בהדרכת סימה סלתים

נותר מספר מצומצם של מקומות

פרטים והרשמה:
חיפה, רח' הנביאים 20 קומה ד' המכון להשתלמות מקצועית משולבת טל' 666182 — 664671
בימים א'—ה' בשעות 8.00—19.00
ביום ו' בשעות 8.00—13.00
או במועצת פועלי חיפה המחלקה להכשרה מקצו־עית חדר 515, טל' 641781.

משרד העבודה — המכון להשתלמות מקצועית משולבת — אורט ישראל

ההסתדרות הכללית של העובדים בישראל
מרכז הקואופרציה — המחלקה לחינוך

מחר

מסתיימת ההרשמה לכתות ערב להכנה לבחינות

בגרות ומוקדמות

למועדים: אוקטובר 1974, אפריל 1975

לחיילים משוחררים הלימודים חינם

בהתאם לחוק חיילים משוחררים 1973

נפתחה ההרשמה ללימודי בוקר לכיתות שישית, שביעית, שמינית בכל המגמות לשנת הלימודים תשל"ה

ספרי לימוד וחומר עזר — חינם

בגרות
מכונים להשכלה בפיקוח ציבורי

התייעצות פדגוגית והרשמה:
גורדון 53, ת"א. בשעות: 8—1 לפנה"צ, 5—8 בערב. טל' 248514.

כתיבה במכונה תלמדו ב-12 שעות
בבי"ס למסחר **"רימון"** ת"א, רח' דיזנגוף 85. טלפון 281985
שיטה עיוורת — פיקוח ממשלתי

נפתח קורס
(מחזור חדש)
למסג'יסטים/ות
בבית הספר למסג'
אורן
בניהולו של צ'יצ'יאן

פרטים והרשמה:
אורן באולינג, תל-אביב
רח' אבן גבירול 130 — טל. 261760, 751487.

משרד החינוך והתרבות
המח'קה להכשרת עובדי הוראה
ביהמ"ד הממלכתי למורים ולגננות
צפת

בשנת הלימודים תשל"ה ייפתח בעיר צפת מוסד חדש להכשרת מורים.

בוגרי תיכון, מסיימי השירות בצה"ל ובעלי נתונים המתאימים להוראה ולחינוך המעוניינים להכשיר עצמם להוראה במסלו־לים: מטפלות במעונות יום, גננות, מורים בבית הספר היסודי, יכולים לקבל פרטים על תנאי ההרשמה והלימודים במחלקת החינוך העירונית צפת. טל' 067-30961.

ויכוין לניהול
וד אוכל לעובדים
ון בסדנאות אפרים
קישון" (מפרץ חיפה)

רשות הספ
והחינ
מפעלי הדו

כדור רגל
כדור סל
כדור עף
כדור יד
שחיה
אתלטיקה קלה

משרד החינוך והתרבות

רשות הספורט והחינוך הגופני מפעלי הדרכה קייץ 1974

בחופשת הקייץ (יולי אוגוסט 74)
תקיים רשות הספורט והחינוך הגופני מפעלי הדרכה ברחבי הארץ בתנאי פנימיה מלאים.

יתקיימו קורסים לראשי קבוצות, עוזרי מדריכים, ומדריכים בענפי הספורט הבאים:

- כדור רגל
- כדור סל
- כדור עף
- כדור יד
- שחיה
- אתלטיקה קלה
- התעמלות
- טניס
- ג'ודו
- סיוף
- טניס שולחן
- התעמלות אומנותית

כמו כן יערכו קורסים למציל החובב.

פרטים והרשמה בביה"ס למאמנים ולמדריכי ספורט מכון וינגייט טל. 053-28015 / 053-92951

עיצוב ז. עובדיה
לשכת הפרסום הממשלתית

המרכז להכוונה לערי פיתוח ולהתישבות

משותף למשרדי העבודה, מסחר ותעשיה, פנים, קליטה, שיכון.

מרכז השלטון המקומי • חטיבת ערי הפיתוח • ההסתדרות הכללית-ברית התנועה הקיבוצית
הסוכנות היהודית • המח' לעליה וקליטה - מח' ההתישבות

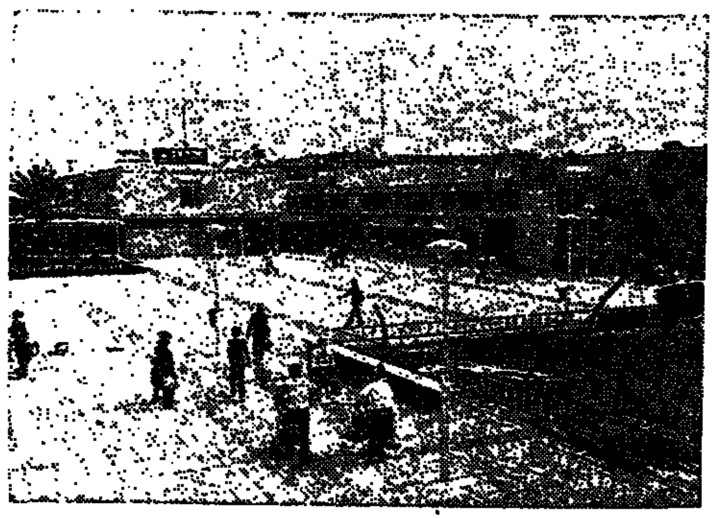

דימונה גדלה וקולטת

בדימונה מקימים בית־חרושת חדש וגדול לחלקי חילוף לרכב, אשר יעסיק מהנדסים וטכנאים, מאות בעלי מקצוע בענפי המתכת, עובדי מינהל ושרותי עזר.

למפעלים הקיימים בדימונה
מפעלי טקסטיל, מתכת, קרמיקה, זכוכית, מחצבים ועוד

דרושים מהנדסי, הנדסאי וטכנאי מכונות, כימאים, רוקח
ודרושים בעלי מקצוע ועובדי שרותים שונים:
מפעילים, אורגים, טוחים, עובדי אשפרה, מסגרים, מכונאים, חשמלאים, שרברבים, תופרות, וכן עובדים ועובדות בלתי מקצועיים.

דרושים מורים

למתמטיקה, פיזיקה כימיה, ביולוגיה גיאוגרפיה עברית, תנ"ך

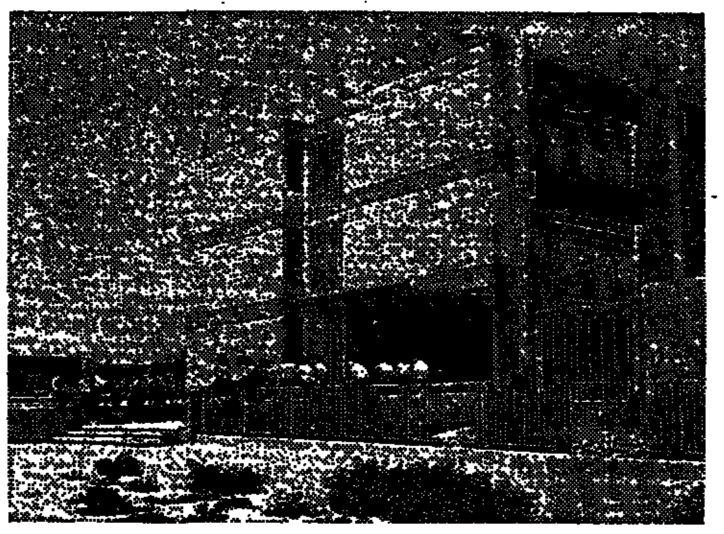

החינוך התיכון בדימונה מתרחב

לבעלי מקצוע נדרשים מובטחים התמריצים שנקבעו לעובדים בערי הפיתוח —

— דירה מרווחת שתוכל לרכשה בתנאים נוחים במיוחד, לרבות תשלום ראשון קטן יחסית והלוואה לתקופה ארוכה. וכן הלוואה עומדת בסך 8,000 ל"י, שתיהפך למענק כתום חמש שנות עבודה ומגורים בדימונה. (במקרה ששני בני הזוג הם בעלי מקצוע נדרשים, סכום ההלוואה עולה ל־12,000 ל"י).

— את הדירה תוכל לקבל בשנה הראשונה בשכירות עם אופציה לרכישה עם החלטתך להתכן במקום (ל־5 שנים לפחות).

- דאגה מיוחדת לתעסוקת בן הזוג.
- חינוך חינם תיכוני מקצועי וגבוה לבני המשפחה.
- הנחות במס הכנסה על 400 ל"י לחודש.
- פיצויי פיטורין ממקום העבודה הנוכחי.
- הלוואה נוספת לרכישת דירה לחייל משוחרר.

בעל מקצוע - זוג צעיר
בנה את עתידך בדימונה

כתוב אל היחידה להכוונה לערי פיתוח ולהתישבות, רחוב סירקין 17 גבעתיים, ותיקבע לך פגישה לשם בירור האפשרות להשתכנותך בדימונה.

כתוב ותיענה!

רכבת ישראל
לשכת המנהל הכללי
ת.ד. 44, חיפה

מס' 4—1204 חיפה,

מכרז מס' מ/1204—4(1) 1974

זיכיון לניהול חדר אוכל לעובדים ומזנון בסדנאות אפרים ב-„קישון" (מפרץ חיפה)

1. הנהלת הרכבת מזמינה בזה הצעות למסירת זיכיון לניהול: —
(א) חדר אוכל לעובדים.
(ב) מזנון.
בסדנאות אפרים ב„קישון" (במפרץ חיפה).
2. תאור
(א) חדר אוכל לעובדים
חלוקת ארוחות צהרים מוכנות ל־50 עד 100 עובדים. חדר האוכל יופעל 5 ימים בשבוע.
(ב) מזנון
מזנון למכירת ארוחות בוקר, משקאות קלים — חמים וקרים — כריכים, סיגריות וכד'.
המזנון יופעל 6 ימים בשבוע.
(ג) משך הזיכיון יהיה לשנה, עם אפשרות הארכה.
3. המעוניינים מתבקשים להגיש הצעותיהם תוך ציון: —
(א) חדר האוכל
גובה התשלום המבוקש עבור מתן השרות לפי הנתונים המפורטים בזוה: —
— כאשר מספר הסועדים הוא 50—70
— כאשר מספר הסועדים הוא 70—100
(ב) מזנון
— מחירון למצרכים, אותם מעוניין למכור, כולל מחיר, ארוחת הבוקר והרכבה.
— גובה דמי הזיכיון החודשיים.
4. טופס החוזה שייערך עם המועמד שהצעתו תתקבל יימסר לאלה שיפנו ללשכת ההנהלה בתחנת הרכבת חיפה מרכז (כבר פלומר) בכל יום חול בין השעות 08.00—15.00 או בכתב לפי הכתובת: — רכבת ישראל, לשכת ההנהלה, ת.ד. 44 חיפה.
המעוניינים לערוך סיור מוקדם במקום, על פי הודעה מוקדמת, יפנו לעוזר ראשי למנהל הכללי — חיפה, טלפון 641761 — קו פנימי 213.
5. על המציע לצרף להצעתו ערבות/המחאה בנקאית בתוקף עד 30.6.74 בסך —.500 ל"י (חמש מאות ל"י בלבד) כפקדון להבטחת קיום התחייבויותיו, אם תתקבל הצעתו לפי המכרז. הפקדון יופקע על ידי המנהל הכללי אם לא ימלא המציע אחר התחייבויותיו כנ"ל, וזאת ללא מתן התראה נוטריונית.
6. את ההצעות יש לשלוח לא יאוחר מאשר עד יום 28.5.74 שעה 12.00 בשתי מעטפות כמבואר להלן: —
(א) על המעטפה הפנימית יכתב: —
מכרז מס' מ/1204—4 (1) 1974 בדבר זיכיון לניהול חדר אוכל לעובדים ומזנון בסדנאות אפרים ב„קישון" (מפרץ חיפה).
(ב) על המעטפה החיצונית תרשם הכתובת: — חשב הרכבת, רכבת ישראל, ת.ד. 44 חיפה.
כמו כן, ניתן לשלשל, באופן ישיר, את מעטפת המכרז לתיבת המכרזים בלשכת החשב הנמצאת בתחנת חיפה מזרח.
7. אין הנהלת הרכבת מתחייבת לקבל הצעה כלשהיא.

הנהלת רכבת ישראל

רכבת ישראל
לשכת המנהל הכללי
ת.ד. 44, חיפה

מס' 4—1213 חיפה,

מכרז מס' מ/1213—4(1) 1974

זיכיון לניהול מזנון במוסך הקטרים, חיפה מזרח

1. הנהלת הרכבת מזמינה בזה הצעות למסירת זיכיון לניהול מזנון במוסך הקטרים, חיפה מזרח (תפריט ללא בשר).
2. משך הזיכיון יהיה לשנה, עם אפשרות הארכה.
3. המעוניינים מתבקשים להגיש הצעותיהם בציון: —
(א) גובה התשלום המבוקש עבור ארוחה אחידה המורכבת מ: —
— 2 ביצים;
— סלט ירקות;
— 1 לבן;
— כוס תה;
— לחם + מרגרינה + ריבה.
(ב) מחירון למצרכים אותם מעונין למכור.
(ג) גובה דמי הזיכיון החודשיים.
4. טופס החוזה שייערך עם המועמד שהצעתו תתקבל יימסר לאלה שיפנו ללשכת ההנהלה בתחנת הרכבת חיפה מרכז (כבר פלומר) בכל יום חול בין השעות 08.00—15.00 או בכתב לפי הכתובת: רכבת ישראל, לשכת ההנהלה, ת.ד. 44 חיפה.
המעוניינים לערוך סיור במקום, על פי הודעה מוקדמת, יפנו לעוזר ראשי למנהל הכללי — חיפה, טלפון 641761 קו פנימי 213.
5. על המציע לצרף להצעתו ערבות/המחאה בנקאית בתוקף עד 30.6.74 בסך של —.500 ל"י (חמש מאות ל"י בלבד) בפקדון להבטחת קיום התחייבויותיו, אם תתקבל הצעתו לפי המכרז. הפקדון יופקע על ידי המנהל הכללי אם לא ימלא המציע אחר התחייבויותיו הנ"ל, וזאת ללא מתן התראה נוטריונית.
6. את ההצעות יש לשלוח לא יאוחר מאשר עד יום 28.5.74 שעה 12.00 בשתי מעטפות כמבואר להלן: —
(א) על המעטפה הפנימית יכתב: —
מיכרז מס' מ/1213—4 (1) 1974 בדבר זיכיון לניהול מזנון במוסך הקטרים, חיפה מזרח.
(ב) על המעטפה החיצונית תרשם הכתובת: —
חשב הרכבת, רכבת ישראל, ת.ד. 44 — חיפה.
כמו כן ניתן לשלשל, באופן ישיר, את מעטפת המכרז לתיבת המכרזים בלשכת החשב הנמצאת בתחנת חיפה מזרח.
7. אין הנהלת הרכבת מתחייבת לקבל את ההצעה הזולה ביותר או הצעה כלשהיא.

הנהלת רכבת ישראל

מכרז מכירת רכב מס' 1/74

מוצע בזה למכירה:
1. **טנדר ויליס** שנת יצור 1966
את המכונית אפשר לראות באיגוד ערים לשרותי כבאות (מכבי אש) בני־ברק רחוב השומר 25, כל יום בשעות העבודה.
הצעות אפשר להגיש בצירוף המחאה בשיעור של 10% מערכה.
את ההצעה יש לשים בתיבת המכרזים, או בדואר רשום ולציין מכרז רכב 1/74 עד 31.5.74 שעה 12.00
אין האגוד מתחייב לקבל את ההצעה הגבוהה ביותר או כל הצעה שהיא.

פ. אפשטיין — יו"ר
אגוד ערים לשרותי כבאות אזור בני ברק

מולטיליס דפוס
צלומי מסמכים XEROX
„המשרד" ביאליק 38
רמת־גן 721 704

רמקולים בכל הגדלים החל מ־100 ל"י
פוטו־סטריאו פטפורט רח' בריהודה 8 תל־אביב

שבוע הספר העברי

6 ימים נותרו לסיום

هكذا من الأصل

מוצרי היבוא שבהם הושקעו ידע וטכנולוגיה של גדולי היצרנים האמריקאיים

Pantrysa

NO FROST

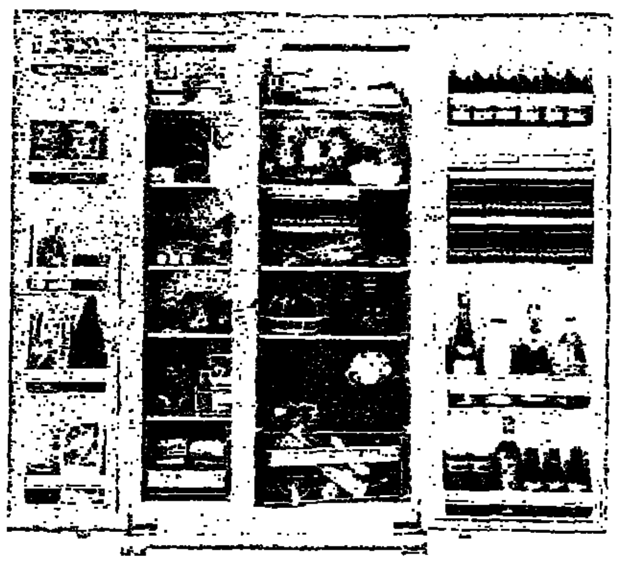

NO FROST (קור ללא כפור) הוא מונח ... ביותר במקררים, אויר דחוס המחורר במקררי היוקרה "פנטריסה", יוצר זרם בתוך בתאי ההקפאה והקירור, בלי שום לחות הגורמת לכפור. 3 גדלים בהתאמים לכל משפחה, בנפח נטו של 380, 450 ו־550 ליטר.

- נפח פנימי גדול במידות קומפקטיות.
- תא הקפאה עמוק, גדול מהמקובל.
- מתג לריכוך חמאה לפני הגשה.
- מותאם במיוחד לאיזורים חמים.
- מדפים ניידים לניצול שטח מירבי.
- CRISPER מגלדה מגומה אמאיל.

NO RUST

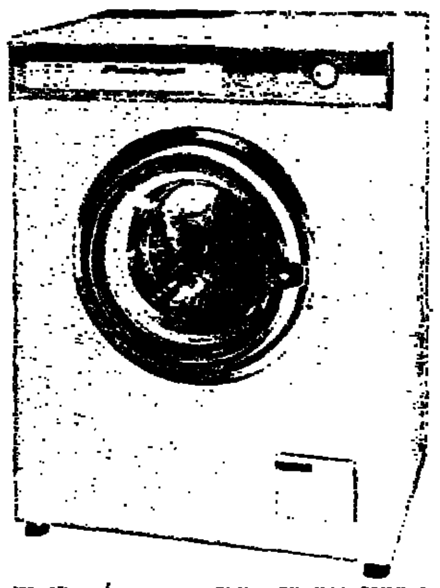

מכונת הכביסה היחידה אוטומטית העושה הכל בעצמה, בנויה מפלדה אל־חלד בשיטת NO RUST.

- הגדולה במכונות במידות קומפקטיות.
- 19 תוכניות כביסה ...
- 3 לכביסה במים קרים, 1 לכביסת צמר.
- בעלת של 6 ק"ג כביסה.
- במעיל בטחון
- פתיחה במעלה, קשה ויציבה ביותר.
- אוטומטית ...
- פתח גדול ונח לטעינת הכביסה.

אספקה מידית, שירות ואחריות בסטנדרט אמריקאי

Pantrysa נשיא המכונות לבית הסוחר. שיווק הפצה: פוגל בע"מ, תל־אביב, רחוב החשמונאים 91 טלפון 268211 תצוגה ומכירה: כל סניפי ... בארץ ובחנויות המובחרות.

משרד החינוך והתרבות
המחלקה להשתלמות עובדי הוראה
הפיקוח על הוראת הטבע

המרכז לטלוויזיה לימודית
אוניברסיטת תל־אביב
בית הספר לחינוך

הפרויקט המשולב להשתלמות מורים העובדים לפי תוכניות מט"ל

הזמנה לדיון

אנו שמחים להודיע על פתיחת השידורים של הפרויקט המשולב. התוכניות תשודרנה בטלוויזיה הלימודית בימי שלישי ורביעי בשעה 16:45.

פירוט המשדרים ומועדי השידור:

שם התוכנית	מועד השידור הראשון ימי ד' שעה 16:45	שידור חוזר ימי ג' שעה 16:45
„תהייה"	15.5.74	21.5.74
„מה זה חשמל?"	22.5.74	— • יום ו' 24.5.74 16:20
„איך עובד החשמל"	29.5.74	4.6.74
„מה עושה הסוללה?"	5.6.74	11.6.74
„יותר חשמל — יותר אור"	12.6.74	18.6.74
„שינויים במערכת"	19.6.74	25.6.74

לפני הצפיה במשדר הראשון מתבקשים המורים לעיין בחוברת „דפי המשדר" כדי לבצע את הפעילויות המוצעות כהכנה למשדר.

המכון לפריון העבודה והייצור
מרכז ההדרכה

אזור תל־אביב והמרכז
מקיים ביום ד' 22 במאי 1974
סמינריון בנושא:

גמישות בזמני העבודה
FLEXIBLE WORKING HOURS

מיועד: למנהלי מפעלים, מוסדות וחברות, למנהלי כוח־אדם, למנהלי ייצור, לנציגי וועדי עובדים ואיגודים מקצועיים.

המקום: תל־אביב, מלון „בזל", רח' הירקון 156.
הסמינריון ייערך בשפה האנגלית

פרטים והרשמה: רח' סולד 4, ת"א, טל. 253131 שלוחה 303.

* * *

המדור למדעי ההתנהגות

החלה ההרשמה ל־

מעבדה ליחסי אנוש

מועד פתיחה: 9 יוני עד 14 יוני (בתנאי פנימיה)
מיועד: למנהלים ולממלאי תפקידים אחראיים במפעלים במוסדות ובחברות.
פרטים והרשמה: ת"א, רח' עמיאל 23, טל. 453223.

אולמי אופיר
הפתיחה: 15.6.74
האולמות הגדולים, החדישים והמפוארים בחיפה
לחתונות, בר־מצווה, בריתות ולאירועים שונים
כשר למהדרין
הזמנות: טל. 512410
"אולמי אופיר" - בנין תחנת "אגד" החדשה חיפה

משרד הבריאות שרותי אספקה
ת.ד. 7094, תל־אביב
מכרז מס' 55/440/74

נהגה בזה הודעה לציבור כי שרותי אספקה מבקשים הצעות ל: ייצור ואספקת

30,000 סדינים לבנים 260/160 עם כתובת ארוגה או מודפסת

פרטים אפשר להשיג במזכירות שרותי האספקה, רח' נחלת יצחק 15, תל־אביב, טל' 253202 בשעות הרגילות.

את ההצעות יש להגיש ב־3 העתקים במעטפה שאפשר להשיג בשרותי האספקה. מועד אחרון להגשת ההצעות הוא 2.6.47 בשעה 12.00, לפי הכתובת: ועדת הרכישות המרכזית, משרד הבריאות ירושלים, סן־סימון, רח' תבאי 2, ת.ד. 1176.

על המציע לצרף ערבות בנקאית של 10% מערך הצעתו כערבון לקיום תנאי ההצעה באם תתקבל. אין שרותי האספקה מתחייבים לקבל את ההצעה הזולה ביותר או איזה הצעה שהיא או להזמין את כל הכמות ממציע אחד.

פ. ראיגרודסקי, מנהל שרותי אספקה

במינהל מקרקעי ישראל

ביטול מכרז מס' תא/7/74
להחכרת 2 מגרשים למלאכה, באור־יהודה

מינהל מקרקעי ישראל מודיע בזה על ביטול המכרז לגבי המגרשים הנ"ל.

פיצה ב„גורן"

מחירים ללא תקדים.
יעוץ מקצועי מעבדה משוכללת

- מכונות כביסה
- תנורי בישול
- מקלטי טלויזיה
- מערכות סטריאו

כל קניה מקנה זכות חניה חינם בחניון המשביר לצרכן.

סלון גורן בע"מ
פסג' תמר אלנבי 111
טל. 615946

הועדה המחוזית לתכנון ולבניה מחוז ירושלים
הודעה לציבור בדבר הפקדת תכנית/יות המכנן עיר עפ"י הודעה ברשומות לפי סעיף 89 לחוק התכנון והבניה תשכ"ה—1965

1. תכנית מפורטת מס' 1690 א' — שנוי מס' 1/73 לתכנית מפורטת מס' 1690. מטרת התכנית: התוויית רשת דרכים ושבילים להולכי רגל, קביעת הרווחים הקדמיים, קביעת שטחים לבניני צבור ושטחים צבוריים פתוחים, קביעת צפיפות הבנייה, גובה הבנינים ותנאים לפתוח השטח. אלה השטחים הכלולים בתכנית: השטח המשתרע מדרום לבית־צפפה ושרפת (בתחום גילה).
2. תכנית מפורטת מס' 1424 א' — שנוי מס' 1/73 לתכנית מפורטת מס' 1424. מטרת התכנית: בטול חלק ממעבר צבורי להולכי רגל (חלק ממגרש 174) ותקון גבולות המגרשים 129, 139, 174. אלה השטחים הכלולים בתכנית: מגרשים 129, 138, 174, רח' בצורי כירן מכי גבעת המבתר.
3. תכנית מפורטת מס' 1880 שמטרתה: התווית דרך חדשה המחברת את רח' הלל עם רח' אגרון והוצה את גן העצמאות.
אלה השטחים הכלולים בתכנית: גוש 30035 חלקה 129, גוש 30036 חלקות 1, 107 גוש 30049, חלקות 13, 246, 247.

הודעה בדבר הפקדת התכנית/יות הנ"ל תפורסם בילקוט הפרסומים בקרוב, במשרדי הועדה המקומית לתכנון ובניה ירושלים, ובמשרדי הועדה המחוזית לתכנון ובניה ירושלים, הופקדו התכנית/יות הנ"ל ביחד עם התשריט/ים המצורף/ים אליה/ן.

כל מעונין בתכנית/יות רשאי לעיין בהן ללא תשלום בימים ובשעות שהמשרדים האמורים פתוחים לקהל.

כל בעלין בקרקע, בבנין או בכל פרט תכנוני אחר, הרואה את עצמו נפגע ע"י התכניות וכן מהנדס ועדה מקומית שבתחום התכנון שלה כלול בתחום התכניות או גובל אתה/ן רשאי תוך חדשיים מיום פרסומה של ההודעה בדבר ההפקדה ברשומות להגיש התנגדות לתכנית/יות הנ"ל במשרדי הועדה המקומית האמורה, רח' הלל 23 ירושלים.

ר. לוי
יו"ר הועדה המחוזית לתכנון ובניה ירושלים

משרד העבודה

רשם המהנדסים והאדריכלים

מובא בזה לידיעת הציבור כי יום 5.6.74 הוא המועד האחרון להגשת בקשות לרישום לפי סעיף 9 (א) (5) של חוק המהנדסים והאדריכלים תשי"ח—1958 במדורים:

1. אדריכלות נוף
2. הנדסת מזון
3. הנדסה גיאודטית

פרטים מלאים בענין זה אפשר לקבל במשרד לרישום המהנדסים והאדריכלים, רח' החשמונאים 107, תל־אביב.

איך אפשר להתחיל ארוחה בלי
רופה בנימינה

אליעז

התראה*
למעסיקים!

מועד תשלום דמי־הביטוח עבור עובדיכם לחודש אפריל חל ב־15 לחודש זה. אם תוך 10 ימים מיום פרסום ההתראה לא ישולמו דמי הביטוח, רשאי יהיה המוסד להגדיל את דמי הביטוח ב־20%.

* לפי סעיף 179 (א) לחוק ביטוח הלאומי (נוסח משולב) תשכ"ח—1968.

המוסד לביטוח לאומי

הועדה המחוזית לתכנון ולבניה — ירושלים

הודעה לצבור בדבר אשור תכנית/יות בנין עפ"י הודעה ברשומות בהתאם לסעיף 117 לחוק התכנון והבניה תשכ"ה—1965

1. תכנית תכנון עיר מס' 1594 א' — שנוי מס' 1 לתכנית מתאר מקומית מס' 62 — שנוי יעוד משכונות מגורים לאזור מגורים 1 ר"ל, יעוד שטחי בניני צבור, התווית והרחבת דרכים צבוריות זה השטח בגושים 30161, 30347 — שכונת יפה נוף הרים.

הודעה בדבר אישור התכנית/יות הנ"ל פורסמה בילקוט הפרסומים מס' 1994 מיום 10.3.74.

התכנית/יות האמור/ות בצורה שבה הועדה הנ"ל אישרה אותה/ן ביחד עם התשריט/ים המצורף/ים אליה הופקדו במשרדי הועדה המקומית לתכנון ולבניה ירושלים וכן במשרדי הועדה המחוזית לתכנון ולבניה ירושלים וכל מעונין רשאי לעיין בהן ללא תשלום בימים ובשעות שהמשרדים האמורים פתוחים לקהל.

ר. לוי
יו"ר הועדה המחוזית לתכנון ולבניה ירושלים

השבוע
חדשות מעולם הצחוק
במעריב
לנוער

„אומומם"
מכשירי שמיעה נסתרים מאדחיב ואירופה
התאמה אינדיבידואלית
רח' כרמיה 24 תל־אביב
פינת יהודה הלוי 139
טלפון 227220

למכירה
דוד קיטור משומש

במצב עבודה, תוצרת Engelke (גרמניה).
לחץ עבודה 10 אטמוספרות, תפוקה 600 ק"ג קיטור לשעה.

נא לפנות בטלפון 053-28201/2 אל מהנדס בקר.

מכירה פומבית
של המלאי
שמלות וחליפות
חדישות ביותר!
מבחר עצום!
מחירים ללא תקדים!

ת"א, רח' נחלת יצחק 59

קופת חולים
מרכז קופת חולים מודיע
החלה ההרשמה
לבתי"ס לאחיות מוסמכות ליד מוסדות קופת־חולים

מרכז קופת חולים

קופת חולים

ההרשמה לקורסי אחיות מעשיות ... מגורות ואמהות ... בבית־חולים ...

...לוי דעת

...עה למניעת „...מדינית"

קיבוץ מרום גולן

דרושים

מהנדסים · טכנאים · כימאים · שרטטים · מחסנאים • • • מנהלים · פקידים · לבורנטים · אסיסטנטים · סובנים • •

קופת חולים
של ההסתדרות הכללית של העובדים בארץ־ישראל

מרכז קופת חולים מודיע

החלה ההרשמה
לבתי"ס לאחיות מוסמכות
ליד מוסדות קופת־חולים

מתקבלות מועמדות בנות 17—40 שסיימו י"ב כתות של בי"ס תיכון עיוני, מקצועי או חקלאי המוכר ע"י משרד החינוך, או מועמדות שבידיהן תוצאות של 4 בחינות בגרות.

משך הלימוד 36 חודש, תכנית הלימודים היא עיונית ומעשית והלימודים מתקיימים בתנאי פנימיה. התלמידות מקבלות דמי כיס, כלכלה, מדים ודיור. התלמידות בבתי"ס לאחיות מתגייסות לעתודה האקדמאית.

לפנות ישירות להנהלות בתיה"ס במקום:

בי"ס לאחיות „דינה" ליד בי"ח בילינסון
בי"ס לאחיות ליד בי"ח המרכזי לעמק, עפולה
בי"ס לאחיות ליד מרכז רפואי סורוקה בנגב, באר־שבע
בי"ס לאחיות ליד בי"ח קפלן, רחובות
בי"ס לאחיות ליד בי"ח השרון, פתח־תקוה
בי"ס לאחיות ליד בי"ח מאיר, כפר־סבא.

מרכז קופת חולים

קופת חולים
של ההסתדרות הכללית של העובדים בארץ־ישראל

החלה ההרשמה לקורסי אחיות מעשיות לנשים מבוגרות ואמהות לילדים, — שיתקיימו בבית־חולים קפלן ברחובות ועפולה.

הקורסים יפתחו בספטמבר 1974 — תשל"ה, במתכונת של שנת הלימודים הנהוגה במוסדות החינוך בארץ (בתי־ספר וגנים) ובשעות לפנה"צ.

מתקבלות נשים עד גיל 45 בעלות השכלה עממית לפחות.

להרשמה וקבלת פרטים נא לפנות ישירות למזכירויות בתיה"ס לאחיות ע"י ביה"ח קפלן בכל יום בשעות 08.00—4.00 וליד בי"ח המרכזי לעמק עפולה, בכל יום בין השעות 08.00—14.00.

מרכז קופת חולים

גילוי דעת

בזאת הננו מודיעים שאין לנו שום קשר עם:

„התנועה למניעת שואה מדינית"

ואיננו כתובת לתלושי ההזדהות שפורסמו מטעם תנועה זו.

קיבוץ מרום גולן

משרד העבודה
מח' עבודות ציבוריות

מכרז מס' תא/26/74
מחלקת העבודות הציבוריות

מבקשת בזה הצעות - לתיקוני כבישים
במחוז תל־אביב והמרכז.

2. טופסי המכרז, פרטים נוספים, אפשר לקבל במשרדנו, תל־אביב, רח' הרצל 180, בימים ובשעות העבודה הרגילים.
3. בצרוף להצעה יש להמציא ערבות בנקאית, או המחאה עצמית בשעור הנקוב בגוף טופסי המכרז. אי מילוי תנאי זה ישחרר את מע"צ מההתחייבות לדון בהצעה.
4. המועד האחרון להגשת ההצעות שעה 08.00 ביום 31.5.74.
5. את ההצעות יש להגיש למחלקת העבודות הציבוריות המשרד הראשי; רח' לינקולן 3, ת"א — בחדר מס' 208.
6. אין מחלקת העבודות הציבוריות מתחייבת לקבל את ההצעה הזולה ביותר, כל חלק ממנה, או כל הצעה שהיא.

משה סרברו
[illegible]

טלרד

תעשיות טלקומוניקציה ואלקטרוניקה בע"מ
לעבודה במפעלנו בלוד
דרושים:

★ **טכנאי אלקטרוניקה**

להפקיד אחראי לבדיקת רכיבים ומוצרים אלקטרוניים המתקבלים במפעל.
כישורים: בוגר בי"ס לטכנאי אלקטרוניקה, בעל ידע ונסיון בהכנת מערכי בדיקה ומפרטים.

★ **טכנאי מכונות או מתכת**

לטיפול בנושאי בקורת־איכות ב־מפעל ואצל יצרני־משנה.
כישורים: בוגר בי"ס לטכנאי מכונות או מתכת בעל ידע ונסיון בשימוש במכשירי־מדידה מעבדתיים ובבדיקת חלקים בצורה עצמאית.

המעוניינים מתבקשים לפנות בכתב למח' לכח־אדם סלרד ת.ד. 50 לוד מיקוד 71 100.

חברות בנות: ציוד־חולון
קרן אלקטרוניקה - אשקלון

NCR

דרושה
לאגף הטכני בתל־אביב

פקידה - כתבנית

הכישורים הדרושים:
— נסיון בכתבנות אנגלית
— ידע בכתבנות עברית
— ידע בפקידות.

תנאים טובים ★ עבודה יציבה.

נא לפנות בכתב יד בצרוף קורות חיים לי"א. מיטוך ובניו בע"מ ת.ד. 1089 תל־אביב. שם. משרה 42—9.

סודיות מובטחת

AVIS

„אוויס" השכרת רכב
לסניפינו
באילת, בירושלים ובחיפה

דרושים דיילים/ות
להשכרת רכב

★ ידיעת השפות עברית ואנגלית
★ מעל גיל 21
★ רשיון נהיגה
★ הופעה נאה.
★ אחרי שירות צבאי

לקביעת ראיון לפנות אישית לסניפי „אוויס":
באילת: בנמל התעופה, ליד תחנת דלק „פז"
בירושלים: רח' יפו 202
בחיפה: רח' העצמאות 20

דרוש/ה בירושלים

מנהל/ת מחלקת תקליטים

מועמדים תושבי ירושלים המתמצאים בנושא והמעוניינים במשרה מלאה ואחראית המאפשרת קידום יפנו אישית להנהלת כל־בו ירושלים של „המשביר לצרכן".

תנאים טובים לנבחר/ת · סודיות מובטחת

לחברת אדי לוי בתל־אביב

דרושות נקבניות I.B.M.

בעלות נסיון. תנאים מצוינים
לפנות טלפון 622292.

דרושה
נערה
לעבודה משרדית
לפנות: מציתי „קולי־ברי" בע"מ אלנבי 140 ת"א טלפון 614374.

דרושה
פקידה
בעלת נסיון כללי ומכונת כתיבה.
טלפון 842111־03
בגב' ורה ומ־15—16
03־848508.

דיילות יופי
לעבודה בת"א
דרושות
לחברת הקוסמטיקה
Pamelita
פני בפרוט נסיון
ת.ד. 117 רמת השרון

המוסד לביטוח לאומי

מכרז 2 משרות
של פקידי תביעות
בסניף באר־שבע

תיאור התפקיד: טיפול בתביעות למימלואות עפ"י חוק הביטוח הלאומי, חוק התגמולים ל־נפגעי פעולה איבה, חוק ביטוח נכות וחוק שירות מילואים (תגמולים).

התכונות הדרושות:
השכלה תיכונית;
נסיון של שנתיים בעבודה משרדית;
כושר הבעה בכתב ובע"פ;
כושר לקיים מגע נאות עם קהל;
ידיעת השפה העברית על בוריה, רצויה ידיעת שפות נוספות;

הדרגה: י"א—י"ד בדירוג האחיד.

הערות:
א. המועמד שיבחר לתפקיד יקודם בדרגה ב־התאם למסלול הקידום שנקבע למשרה זו.
ב. בקשות יש להגיש על גבי טופס בקשה ל־משרה פנויה מדף 2115, לצרף תעודות השכלה כנדרש ופירוט נסיון קודם.
מגוייסים רשאים להגיש מועמדותם גם על גבי מכתב רגיל.
את הבקשות יש להגיש למח' כח אדם, המוסד לביטוח לאומי, שד' וייצמן 13 ירושלים, מיקוד 94402.

המועד האחרון להגשת הבקשות הוא — 5.6.74

לחברת שרותים ארצית
דרוש

מ נ ה ל
מחלקת נקיון
באזור תל־אביב

הכישורים:
★ בעל נסיון בניהול צוות עובדים גדול בענף המוצע או בתפקידים דומים.
★ כושר ביטוי בכתב ובע"פ ונסיון במו"מ עם לקוחות.
★ גיל 30—50.
★ בעל רכב פרטי וטלפון

תנאים מצוינים למועמד המתאים

נא לפנות בכתב יד בצרוף קורות חיים ונסיון בעבודה בעבר, לת.ד. 7069 רמת־גן.
— סודיות מובטחת —

אמישראגז

דרושות
פקידות
לקבלת קהל
לסניפנו בחיפה.
שעות העבודה מפוצלות.

•

המועמדות מתבקשות לפנות למנהל סניפנו בחיפה, רח' הנביאים 20.

למשרדינו הראשיים
בתל־אביב
דרושה:

פ ק י ד ה

הכישורים:
★ ידיעת אנגלית — הכרחית
★ הדפסה בעברית
★ הדפסה באנגלית — יתרון

שעות עבודה 9.00—17.00
תנאים טובים מובטחים

Hertz

נא לפנות ל„הרץ" מח' המנגנון, רח' קרליבך 10, ת"א טלפון 263151.

המגפר
בע"מ
מפרץ חיפה

דרוש
מנהל חשבונות
סוג ב'

עם נסיון של 5—3 שנים בתעשיה וידע בהכנת משכורות למחשב. שליטה מלאה בשפה העברית.

בעלי נתונים מתאימים יפנו בכתב יד למחלקת כח אדם ת.ד. 10198, חיפה.

יבנה
תעשית בנינים
בע"מ

דרושים
מנהלי עבודה
לניהול אתרי בניה

מקום העבודה: איזור המרכז.

הכשורים הדרושים:
★ נסיון בנהול עצמאי בהיקף בניה רחב לפחות של 3 שנים.
★ כושר ארגון ויוזמה.
★ רשיון נהיגה.
יועדפו הנדסאים ו/או טכנאי בנין.

על המעונינים לפנות בכתב בצרוף קורות חיים ונסיון קודם (המלצות) לחברת יבנה, ביאליק 47, רמת גן, עבור „מנהל אתר". המועמדים המתאימים יוזמנו לראיון.

סודיות מובטחת.

למתקן תעשייתי
בבאר־שבע

דרוש
טכנאי

•

מועמדים בוגרי בית ספר מקצועי, מתבקשים לפנות בכתב בציון נסיון והשכלה לת.ד. 11010 תל־אביב עבור „טכנאי".

דרושה כתבנית
שוחררה למזכירה

לאחר שרות צבאי, שליטה מוחלטת בעברית ונסיון קודם בהדפסה ב־שפה זו.

שעות העבודה מ־8 בבוקר עד 4 אחה"צ.

נא לפנות טלפון 265222 בשעות 8 עד 2.

תה ויסוצקי

אחים גולדשטיין
חברה לשכון ופתוח

דרושים:
קבלני שלד
לבצוע מקלטים
בסביבות אזור רמת־גן

בדבר פרטים נא לפנות טל' 725137־03
בין השעות 16.00—18.00 מלבד יום ג'.

לחברה מסחרית גדולה
בתל־אביב

דרוש
סגן מנהל
חשבונות ראשי
יועדף רואה חשבון

נא לפנות לת.ד. 29308 ת"א, עבור מס' 1.
סודיות מובטחת.

למפעל תעשייתי בת"א
דרושה
פקידה עצמאית

לעבודות משרד שונות
כתיבה במכונה עברית ואנגלית

שעות העבודה 16—8
לפנות: אלתנן טל. 823483־03
בשעות העבודה

למוסד רפואי
דרוש
רופא
רנטגנולוג
לדיאגנוסטיקה

•

מקום העבודה:
תל־אביב

• • •

מועמדים יפנו בכתב עם ציון נסיון עבודה קודם וקורות חיים
לת.ד. 4696 תל־אביב

לחברת בטוח
דרושים

★ **מפעילות נשיונל 32-33**
בשתי משמרות
7.00—13.30, 13.30—19.00

★ **מנהל/ת חשבונות**
עם נסיון של שנתיים לפחות

לפנות טלפון 621057

עבור משרד נציגויות
בשדה האלקטרוניקה
הצבאית־תעשיית

דרושים
מהנדסי מכירות
מנוסים

הכישורים:
★ גמרי טכניון או ביה"ס להנדסאי אלקטרוניקה
★ שליטה באנגלית טכנית עסקית
★ בעלי רכב פרטי

המועמדים יפנו בכתב בצירוף קורות חיים אל: גבעון סוכנויות בע"מ רח' החשמונאים 105 ת"א

FIAT

סוכנות מכוניות לים התיכון
בע"מ
למוסך האיזורי בירושלים
דרושים
פחחי־רכב
מכל הסוגים

נא לפנות ישירות למוסך „פיאט"
דרך בית לחם 142 ירושלים (תלפיות)

בתזמורת סימפונית חיפה
דרוש
מנהל אדמיניסטרטיבי

הכישורים:
★ השכלה אקדמאית
★ נסיון רב בניהול ובארגון
★ הבנה בתחומי תרבות ואמנות (רצוי מוסיקה)
★ ידיעה מושלמת בעברית ובאנגלית
★ ידע בתקציבים, כספים, כח אדם וכו'
★ יכולת לקיים יחסי צבור ויחסי עבודה טובים.

בעלי הכישורים הנ"ל מתבקשים לפנות בכתב יד עד 30.5.74 לת.ד. 4868 עבור מס' 37 תוך ציון פרטים מלאים.

هكذا من الأصل

דרושים

משרד החינוך והתרבות
מינהל החינוך
המחלקה לכח אדם בהוראה

מיכרז תשל"ה/2
על

משרות ניהול פנויות
בבתי־ספר יסודיים בתשל"ה

1. [illegible]
2. [illegible]
   א. [illegible]
   ב. [illegible]
   ג. [illegible]
   ד. [illegible]
3. [illegible]
   א. [illegible]
   ב. [illegible]
4. [illegible]
5. **המועמדים יוזמנו, לפי הצורך, לשיחה עם ועדת בוחנים.**

היום האחרון לקבלת הצעות מועמדות בלשכות המחוזיות הוא יום חמישי, ט' בסיון תשל"ד (30 במאי 1974). בקשות שישאו חותמת דואר מתאריך שלאחר מועד זה — לא יתקבלו.

רשימת בתי־הספר היסודיים

מחוז	ישוב	פיקוח	שם ביה"ס	א'—ו'	ז'—ח'	הערות
תל־אביב	אור יהודה	ממלכתי	במעלה	12		+ כתה טפחית
	חולון	ממלכתי דתי	חב"ד	8	4	
	תל־אביב	ממלכתי	בלפור	11	3	+ 3 כתות לחרשים
	תל־אביב	ממלכתי		6		מוסד חדש
	תל־אביב	ממלכתי	אילת	6		בי"ס ביהד
	תל־אביב	ממלכתי־דתי	אלשיך	6		
	תל־אביב	ממלכתי	הגליל	12	4	
	תל־אביב	ממלכתי	יונה הנביא	11	2	+ 3 כתות כיהדות
	רמת־גן	ממלכתי	ארנון	18		
חיפה	חדרה	ממלכתי	בבית	4		+ 2 כתות מקיליות + 2 כתות ב"ש. מוסד מוכר לא רשמי
	פרדס־חנה	ממלכתי	יזרת	6		לשנה
	קרית־טבעון	ממלכתי־דתי	רמב"ם	6		לשנה עם אפשרות הארכה
	קרית־מוצקין	ממלכתי	אחדות	30	6	לשנה
כרמל	בני־עיש	ממלכתי־דתי		7	2	לשנה
	גני־תקוה	ממלכתי		7	2	
	חפץ חיים	ממלכתי־דתי		6	2	
	כפר־חב"ד	ממלכתי־דתי	חב"ד לבנים	6		
	לוד	ממלכתי	ויצמן	12	2	
	ראשון לציון	ממלכתי		12		מוסד חדש
	נתניה	ממלכתי־דתי		6	1	לבנות
	פתח־תקוה	ממלכתי	המתמיד	7	2	
הצפון	בית שאן	ממלכתי	גלבע	8		
	גדיש	ממלכתי־דתי	מגן	8		
	[illegible]	ממלכתי־דתי		3		
	ירדנה	ממלכתי	מכוהקי ירדנה ביתיוסף	6		
	שדה יעקב	ממלכתי־דתי		3	2	לשנה עם אפשרות הארכה
הדרום	אילת	ממלכתי	[illegible]	6		מוסד חדש
	אשדוד	ממלכתי	[illegible]	8		מוסד חדש
	אשדוד	ממלכתי	אילנות	20	4	לשנה
	אשקלון	ממלכתי־דתי	[illegible]	4		מוסד חדש
	אשקלון	ממלכתי	[illegible]	6		מוסד חדש
	באר־שבע	ממלכתי	אחוה ב'	5		מוסד חדש
	באר־שבע	ממלכתי־דתי	[illegible]	7		
	דימונה	ממלכתי	[illegible]			40 קבוצות
	מצפה רמון	ממלכתי־דתי	[illegible]	7	2	
	[illegible]	ממלכתי־דתי	[illegible]	5		
	[illegible]	ממלכתי	[illegible]	6		מוסד חדש
	קרית־גת	ממלכתי	[illegible]	12		+ 5 כתות מקדמות
	קרית־גת	ממלכתי	[illegible]	15		+ 6 כתות מקדמות
	קרית מלאכי	ממלכתי־דתי	[illegible]	11	4	
	שדרות	ממלכתי־דתי	הרא"ה	11		
	שדרות	ממלכתי	[illegible]	10		
ירושלים	בית שמש	ממלכתי־דתי	[illegible]	8		
	ירושלים	ממלכתי	[illegible]	7		מוסד חדש
	ירושלים	ממלכתי	[illegible]	10		
	[illegible]	ממלכתי־דתי	[illegible]	14		
	[illegible]	ממלכתי־דתי	[illegible]	7		

לסברינה
מפעלי טקסטיל בע"מ
דרושים

גזרנים

* רצוי נסיון בגזירת לבגדי נשים
* תנאים טובים למועמדים ה־מתאימים
* העבודה במפעלנו בבני־ברק.

בדבר פרטים נא לפנות למנהל המגורה טל' 791131 או 781265 או לגשת אישית לדרך הנשיא 9 בני־ברק (בנין ארגמן).

סודיות מובטחת!

sabrina

קופת חולים
של ההסתדרות הכללית של העובדים בארץ־ישראל

לבתי ההבראה של קופת־חולים
דרושים:

עוזר/ת למנהלת מטבח בבית ההבראה אשקלון.
מנהלת בית לבית ההבראה באשקלון.
מנהל/ת חדרי אוכל לבית ההבראה מבטחים.
טבח/ית לבית ההבראה כנען בצפת.
עוזר/ת למנהלת מטבח לבית בוסל בצפת.
מנהלת בית (משק) לבית בוסל בצפת.
טבח/ית לבית בוסל בצפה.
מנהלת מטבח ראשונה (שיף) לבית ההחלמה כנרות טבריה.
פקיד/ת קבלה לבית הבראה ע"ש ניסן נתניה.

המעונינים יפנו למרכז קופת חולים מחלקת ההבראה, רח' ארלוזורוב 101 ת"א 328 רצוי בימי ששי או ראשון

מרכז קופת חולים

עץ לבוד בע"מ
ETZ-LAVUD LTD

דרוש מיד

מכונאי רכב
מעולה

לטיפול במזלגות הרמה

המעונינים ומתאימים יטלפנו 914931 או יכתבו לת.ד. 38 פתח תקוה למחלקת כח־אדם.

דרוש מנהל
למדור תביעות בענף הרכב

הכישורים: השכלה תיכונית, נסיון בביטוח.

תנאים טובים למועמד המתאים.

*

נא לפנות לטלפון 625468
או לת.ד. 1286 תל־אביב.

המועצה המקומית קרית טבעון
מכרז פומבי 2־74/75

אנו מכריזים על משרה פנויה כדלקמן:

1. **תואר המשרה:** **רכז/ת חינוך**
2. **דרגת המשרה:** י"ב אחיד — או עובדי הוראה.
3. **שעור המשרה:** 1,0.
4. **תיאור התפקידים:** כל הקשור במוסדות ה־חינוך, פירוט נוסף ניתן לקבל במזכירות המועצה.
5. **נתונים אישיים:** השכלה תיכונית + הסמ־כה להוראה, נסיון של 4—5 שנים בעבודה חינוכית.

המעונינים יפנו למזכירות המועצה עד ל־26.5.74, טפסים ניתן להשיג במועצה המקומית.
ע. קרדיה־לר, ראש המועצה. 12 במאי 1974

למפעל בחדרה
דרושה

פקידה - מזכירה

בעלת ידע בהדפסה אנגלית ועברית — תושבת אזור חדרה.

נא לפנות לטלפון 063־24591.

דרוש טבח

לאולם חתונות ברמת־גן

תנאים טובים

●

טלפון 798340

למפעל תעשייתי בגוש דן
דרוש

אחראי אחזקה

בעל נסיון באחזקת מכונות
תנאים טובים למתאימים.

לכתוב בצירוף נסיון לת.ד. 11069 ת"א עבור אחראי אחזקה.

סודיות מובטחת.

נציבות שדות המדינה
מודיעה על

מכרז פומבי מס' 589
למשרת אחראי מחוזי לחוזים ולעיסקות במינהל מקרקעי ישראל

במחוז הדרום, באר־שבע

הדרגה: ט"ז של הדירוג האחיד.

הדרישות: השכלה תיכונית ונסיון של שבע שנים. ידיעה מקיפה בדיני מקרקעין ובקריאת מפות וזיהוי נכסים ואיתורם בשטח.

הערות: במשרה מועסק עובד, שגם הוא רשאי להגיש מועמדותו אך אין לו כל עדיפות.

בקשות על גבי טופס 2115 (בצרוף מסמכים על השכלה ונסיון), יש להגיש ללשכה המחוזית של נציבות שירות המדינה בבאר־שבע, דרך הנשיאים, בנין משרד הפנים.

היום האחרון להגשת בקשות הוא: י"ט בסיון תשל"ד — 9.6.74.

לחברת מבני תעשיה בע"מ
רחוב קרליבך 29, תל־אביב, טל. 283181

דרושה

כתבנית עברית
מעולה

הכישורים:

1. בעלת נסיון של 3 שנים לפחות.
2. הדפסה במכונת כתיבה חשמלית.
3. מסודרת, אחראית ודייקנית.

* **תנאי עבודה נוחים למתאימה.**
* **הטבות סוציאליות מקובלות.**

נא לפנות טלפונית לתאום פגישה.

קופת חולים
של ההסתדרות הכללית של העובדים בארץ־ישראל

דרושים:
מדריכי תרבות וספורט
לבתי ההבראה של קופת־חולים
(רצוי מורה לחינוך גופני
או מציל בעל תעודה)

קבלת מועמדים בימים 17.5 ו־19.5
בין השעות 8.00—12.00
לפנות למרכז קופת־חולים, רח' ארלוזורוב 101 ת"א, חדר 328

מרכז קופת־חולים

SALES ENGINEER

For International Distributor
of Electronic Components
TEL AVIV OFFICE

Most Have Familiarity With Components.

Fluent English and Hebrew.

Qualified Applicants Should Contact Me. B. Glassman, Schweber Electronics 03—451103 — 442219.

לחברה להנדסה ולתעשיה בע"מ
דרושה
באזור פתח־תקוה

פקידה - כתבנית טלפוניסטית

●

להתקשר לטלפון: 51511 ת"א.

לחברת רפאל מצפה־רמון בע"מ
(ממפעלי כור)
למפעלה בת"א

דרוש/ה פקיד/ה למחלקת הרכש

דרושה התמצאות באספקה טכנית

נא לפנות בכתב יד לת.ד. 29402 ת"א
עם ציון קורות חיים ונסיון קודם
סודיות מובטחת

משרד החינוך והתרבות
מינהל החינוך
המחלקה לכח אדם בהוראה

מיכרז תשל"ה/2 על

משרות ניהול בבת"יס על־יסודיים 6 שנתיים בתשל"ה

1. אנו מביאים לידיעת ציבור עובדי ההוראה רשימה של משרות ניהול בבתי־ספר על־יסודיים שש־שנתיים, הפנויות לקראת שנת־הלימודים תשל"ה. הודעה זו ניתנת על דעת רשויות החינוך המקומיות הנוגעות בדבר.
2. **התכונות הנדרשות מן המועמדים:**
   א. השכלה אקדמאית בתואר ב.א. או ב.ס., רצויה השכלה של מ.א. או מ.ס.; בבי"ס דתי — רצויה, נוסף לאלה, השכלה תורנית;
   ב. רשיון הוראה קבוע לבית־ספר על־יסודי;
   ג. 5 שנות נסיון בהוראה בבית־ספר על־יסודי ארץ, שבהן הצליח המועמד בהוראה ובחינוך, או — 5 שנות נסיון בהוראה בבית־ספר תיכון יהודי בחוץ־לארץ ושנת נסיון אחת, לפחות בהוראה בארץ — בתנאי שהמועמד רכש השכלה יהודית בסיסית (בבית־ספר דתי: השכלה תורנית); רצוי נסיון בהוראה בכיתות ז'—ח';
   ד. נסיון במינהל חינוכי או במינהל כללי, כגון: סגנות, עבודה במחלקת חינוך עירונית, ניהול פנימיה, או: נסיון בהדרכה (כגון: ריכוז מקצוע, הדרכה בבית מדרש למורים, ניהול קורסים להשתלמות);
   ה. ידיעה של עקרונות המינהל החינוכי, ידיעה של חוקי החינוך ותקנות החינוך;
   ו. כושר הבעה בכתב ובעל־פה;
   ז. כושר לקיים מגע עם מוסדות ממשלתיים, עם רשויות ציבוריות, עם התלמידים ועם הורים;
   ח. כושר לנהל צוות ולקיים יחסי עבודה תקינים.
3. **רשאים להגיש את מועמדותם** גם מורים שאינם ממלאים אחר כל הדרישות בתחום ההשכלה והניסיון, בתנאי שיוכיחו את יכולתם להשלים את החסר בהשכלה במועד סביר.
4. **תנאי ההעסקה** של המועמד שייבחר יהיו לפי ההסכמים וההסדרים שייקבעו בנדון.
5. **המעוניינים** להציג את מועמדותם ימלאו טופס בקשה למשרת ניהול בבית־ספר על־יסודי שש־שנתי, בשני העתקים, שאפשר לקבלו בכל לשכה מחוזית של משרד החינוך והתרבות. העתק אחד יישלח אל מנהל המחוז, שבו נמצאת המשרה הפנויה, וההעתק האחר ישלח אל המפקח על בית־הספר שבו מועסק המועמד.
   מועמדים שהגישו בקשות למיכרזים קודמים ומעוניינים במיכרז זה צריכים למלא טפסים כנ"ל מחדש.
6. א. **מינוי מנהל** בבית־ספר דתי טעון אישור המועצה לחינוך ממלכתי־דתי לגבי התאמתו למשרה הנדונה מבחינה דתית.
   ב. המועמדים יוזמנו, לפי הצורך, לשיחה עם ועדת בוחנים.
   ג. מועמדים שיזכו במיכרז יחויבו להשתתף בהשתלמויות שייקבעו על־ידי משרד החינוך והתרבות.
   ד. **היום האחרון לקבלת בקשות בלשכות המחוזיות הוא יום חמישי, ט' בסיון תשל"ד (30 במאי 1974).** בקשות שישאו חותמת דואר מתאריך שלאחר מועד זה לא יתקבלו.

רשימת בתיה"ס העל־יסודיים הד־6 שנתיים

מחוז	ישוב	שם ביה"ס
הדרום	אילת	תיכון מקיף שש־שנתי כללי ע"ש גולדווטר, 35 כתות.
	ירוחם	ביה"ס השש־שנתי הדתי „נתיבי־עם", 6 כתות.
	קרית מלאכי	תיכון מקיף שש־שנתי, 20 כתות. המשרה פנויה לשנה עם אפשרות הארכה.
האגף לחינוך התיישבותי	סאסא	פינת אנה פרנק, לשנתיים.

לרשות שמורות הטבע
דרוש

מרכז צוות
לפיקוח על השימוש ברעלים וחמרי הדברה

דרישות התפקיד: בעל תואר אקדמאי בביוכימיה וביאר לוגיה או תברואן מוסמך. ידע בשימוש ושיווק ברעלים וחמרי הדברה. נסיון אדמיניסטרטיבי והפעלת צוות עובדים. בעל רכב. ידע בשפות עברית ואנגלית. מקום מגורים — איזור תל־אביב.

● **פניות בכתב** בציון קורות חיים, יש להגיש לרשות שמורות הטבע, רח' הנצי"ב 16, תל־אביב, עד לתאריך 21.5.74.

לרשות שמורות הטבע
דרוש

פקח מחוזי
על שימוש ברעלים וחמרי הדברה

דרישות התפקיד:
לבורנט — בוגר תיכון במגמה הביאולוגית או תברואן מוסמך.
בעל רשיון נהיגה.
ידע בשפות עברית ואנגלית.
מקום מגורים איזור נצרת — צפת — טבריה.
נסיון אדמיניסטרטיבי.
העבודה קשורה בנסיעות רבות.

פניה בכתב בציון קורות חיים, יש להגיש לרשות שמורות הטבע. רח' הנצי"ב 16 תל־אביב עד לתאריך 21.5.74

15.5.74 — כ"ג באייר תשל"ד
...דסים · טכנאים · בימאים
משרד החינוך והתר...
מינהל החינוך
המחלקה לכח אדם בהו...
על משרות מנ...
על חטיבות בי...
...תי־ספר על־יסודיים שש־שנתי...
היום האחרון לקבלת בקשות ב...
הוא יום חמישי, ט' בסיון תשל"ד...
בקשות שישאו חותמת דואר מתא...
זה לא יתקבלו.
רשימת חטיבות הב...
...ית דפוס חדיש
תנאים טובים ליודעים לעבוד...
טלפונים: 263645.
לפנות למר...
דרושים
ספסנים וברזולנים
לעבודה ...באזור קרית־מלאכי

מהנדסים · טכנאים · בינאים · שרטטים · מחסנאים • • • **דרושים** • • • מנהלים · פקידים · לבורנטים · אסיסטנטים · סוכנים • • •

משרד החינוך והתרבות
מינהל החינוך
המחלקה לכח אדם בהוראה
מכרז תשל"ה/2

על משרות ממונים על חטיבות ביניים

בבתי־ספר על־יסודיים שש־שנתיים בתשל"ה

1. אנו מביאים לידיעת ציבור עובדי ההוראה רשימה של משרות ממונים על חטיבות־הביניים בבתי־ספר על־יסודיים שש־שנתיים הפנויות לקראת שנת הלימודים תשל"ה.
2. והתכונות הנדרשות מן המועמד:
   - א. השכלה אקדמאית בתואר ב.א. או ב.ס., רצוי מ.א. או מ.ס.
   - ב. רשיון הוראה קבוע לבית־ספר על־יסודי או השכלה פדגוגית מושלמת בבית־מדרש למורים רב־שנתי;
   - ג. ניסיון בהוראה בבית־ספר על־יסודי ובכיתות ז'—ח' של בית־הספר היסודי, של 5 שנים לפחות, שבהן הצליח המועמד כמורה וכמחנך;
   - ד. כושר הדרכה בעבודה פדגוגית;
   - ה. ניסיון בפעולה עם תלמידים טעוני טיפוח;
   - ו. ידיעה של עקרונות המינהל החינוכי; ידיעה של חוקי החינוך ותקנות החינוך;
   - ז. כושר הבעה בכתב ובעל־פה;
   - ח. כושר לקיים מגע עם מוסדות ממשלתיים, עם רשויות ציבוריות, עם תלמידים ועם הורים;
   - ט. כושר לנהל צוות ולקיים יחסי עבודה תקינים.
3. רשאים להציג את מועמדותם גם מורים שאינם ממלאים אחר כל הדרישות בתחום ההשכלה והניסיון, בתנאי שיוכיחו את יכולתם להשלים את החסר בהשכלה במועד סביר.
4. תנאי ההעסקה של המועמד שייבחר יהיו לפי ההסכמים וההסדרים שיקבעו בנידון.
5. המעוניינים להציג את מועמדותם ימלאו טופס בקשה למשרת ממונה על חטיבת־ביניים בשני העתקים, שאפשר לקבלו בכל לשכה מחוזית של משרד החינוך והתרבות. העתק אחד יישלח אל מנהל המחוז שבו נמצאת המשרה הפנויה, וההעתק השני אל המפקח על בית־הספר שבו מעוסק המועמד.
   מועמדים שהגישו בקשות למיכרזים קודמים ומעוניינים במיכרז זה צריכים למלא טפסים כנ"ל מחדש.
6. א. מינוי ממונה על חטיבת־ביניים ממלכתית־דתית טעון אישור המועצה לחינוך ממלכתי־דתי לגבי התאמתו למשרה הנדונה מבחינה דתית.
   ב. המועמדים יוזמנו, לפי הצורך, לשיחה עם ועדת בוחנים.
   ג. מועמדים שיזכו במיכרז יחויבו להשתתף בהשתלמויות שייקבעו על־ידי משרד החינוך והתרבות.
   ד. **היום האחרון לקבלת בקשות בלשכות המחוזיות הוא יום חמישי, ט' בסיון תשל"ד (30 במאי 1974). בקשות שישאו חותמת דואר מתאריך שלאחר מועד זה לא יתקבלו.**

רשימת חטיבות הביניים

מחוז	ישוב	שם חטיבת הביניים
המרכז	גדרה	חטיבת ביניים ממלכתית דתית. 3 כתות
	כפר חב"ד	חטיבת ביניים ממלכתית דתית לבנים. 8 כתות
	ראש העין	חטיבת ביניים ממלכתית דתית לבנים בביה"ס המקיף. 8 כתות
הדרום	אילת	חטיבה מקצועית ממלכתית לחינוך מיוחד. 5 כתות
	קרית־מלאכי	חטיבת ביניים בביה"ס התיכון הדתי ה' מקיף השש־שנתי. 9 כתות
	שדרות	חטיבת ביניים בביה"ס התיכון הדתי ה' מקיף השש־שנתי. 7 כתות
האגף לחינוך התיישבותי *	אלוני יצחק	חטיבת ביניים ממלכתית בביה"ס המקיף באלוני־יצחק. 9 כתות
	באר טוביה	חטיבת ביניים ממלכתית בביה"ס התיכון השש־שנתי האזורי. 17 כתות
	דפנה	חטיבת ביניים ממלכתית „הר וגיא"
	כפר הסידים	חטיבת הביניים בכפר הנוער הדתי. 14 כתות. המשרה פנויה לשנתיים
	מרחבים	חטיבה ב' ממלכתית במרכז מרחבים. 4 כתות. מוסד חדש
	נחלת יהודה	חטיבת ביניים ממלכתית בביה"ס התיכון החקלאי נחלת יהודה. 4 כתות. מוסד חדש
ירושלים	בית שמש	חטיבת ביניים ממלכתית בביה"ס המקיף ע"ש שיבר. 12 כתות. המשרה פנויה לשנה
	ירושלים	חטיבת ביניים ממלכתית בביה"ס המקיף דנמרק. 19 כתות
	ירושלים	חטיבת ביניים ממלכתית בביה"ס המקיף עירוני ג'. 23 כתות
תל־אביב	אור יהודה	חטיבת ביניים ממלכתית בביה"ס המקיף ע"ש פרקאוף. 22 כתות

* כתובת האגף: ת.ד. 7036 תל־אביב

לחברה קבלנית ארצית
דרושים עובדים
עבור עבודות הקמה
באזור הדרום:
אילת, באר־שבע, דימונה
* מפעילי J.C.B
* נהגים ג'
* מכונאים
* עובדים

נא לפנות בכתב לת.ד. 2926 ת"א
עבור מס' 3117

- מורים להנהלת הלשון
- מדריכי נוער
- מדריכי חוגים
- מדריכים לרקודי עם
- מדריכים ללמוד שירים ישראליים

דרושים לאולפן קיץ
של נוער יהודי מארצות הברית בגיל 15—16 אשר יתקיים במוסד הרי אפרים מה־26 ביוני ועד מחצית אוגוסט 1974.
מועמדים בעלי הכשרה מתאימה, אחרי שרות צבאי, יפנו בכתב אל: ת.ד. 60 זכרון־יעקב.

שנוי, שרותי ניהול ויצור
דרושים לנו במרכז ובצפון
טכנאי יצור
לפחות 2—3 שנים בתעשיה
מהנדס יצור
2—3 שנות נסיון
עבודה מענינת, קדום מקצועי ותנאים מושכים.
— סודיות מוחלטת —
נא לפנות: שנוי, רח' רדינג 43 ת"א, טל' 417813.

למפעל מתכת מתפתח בחיפה
דרושים
1. **טכנאי "יצור ומכונות**
נסיון בעבוד שבבי או בקו יצור לבנין מכונות לתפקיד של מתאם ומקדם אספקה.
2. **מהנדס/טכנאי "יצור**
עם רקע בעבוד שבבי לעבודה במשרד תפ"י.
נא לפנות בכתב בצרוף הפרטים המבוקשים לת.ד. 4568 חיפה עבור מספר 117 (מיקוד 31040).

לחברת שיווק גדולה
דרושה
מנהלת חשבונות
מנוסה
נא להתקשר בין השעות 8.00—16.00 טל. 34409, ת"א.

לביחיד לטריקו
דרושה מוכרת
למחסן מכירות — מ־8 עד 16.30
„סריגמיש", רח' הרכבת 32 תל־אביב

דרושים
דפס אופסט מעולה
ל„פיינבורס" 1/2 גליון
דפס מולטיליט
ל„המאדה" 1/4 גליון
עושה פלטות
להדפסת אופסט

בית דפוס חדיש

תנאים טובים ליודעים לעבוד ולרוצים לעבוד !!
טלפונים: 260645, 269248
לפנות למר הררי.

להוצאת ספרים
דרוש/ה
עוזר/ת
למנהל השבונות
רצויה שליטה בשפה האנגלית
נא לפנות
לטלפון 03-612060
למר בן שאול, בין השעות 8.00—16.00.

דרושים
טפסנים וברזלנים
לעבודה יומית באזור קרית־מלאכי
פרטים בטל. 220391 תל־אביב,
החל משעה 17.30

דרוש מנופאי ל"עגורן צריח"
עם רשיון.
לפנות
טלפון 04-669119
04-664693 חיפה.

טרקטוריסט
דרוש
טרקטוריסט
לפיאט שופל
זחלי
עם ניסיון
באזור מרכז הארץ
תנאים טובים
*
לפנות לטל' 236792
בערב.

דרושה
שרטטת
מנוסה
בתכנון מטבחים
תנאים טובים
למתאימה
לפנות:
„ערוסי" מטבחי דגש
חולון, סוקולוב 41
טל. 856158

למפעל באשדוד
דרוש
אדם צעיר ואחראי
רצוי עם רקע מכני
שכני וידיעת בטיפוס באנגלית
לתפקיד אחראי
תנאים טובים
לאדם המתאים
לפנות בצרוף פרטים לת.ה. 356 ת"א.

למפעל אריגה
ב.ג. בדים בע"מ
בתל־אביב
דרושים:
1. **אורג**
למשמרת בוקר
2. **אורג**
למשמרת לילה
טלפון 471245

דרושים מייד
* **טבח שני**
* **עוזר לטבח**
לפנות לטלפונים
02-535191 או
02-535192
בשעות לפנה"צ

דרושה
לבורנטית
מדופלמת ומנוסה
לפנות: מצבעה טקסטילית גרינפלד,
רח' בר יוחאי 7 ת"א
פנת הרצל 101.

דרוש
טבח
מעולה
תנאים טובים
טלפון 930762

דרוש
בחור צעיר
כסוכן עצמאי
ידיעת אנגלית הכרחית
55776, תל־אביב

למשרד תכנון הנדסי
דרושה
פקידה — כתבנית
למשרה מלאה
להתקשר בין 14—8
טל. 230567 245708

למשרד רואה חשבון
דרושה
פקידה
לחצי יום, בעלת כושר הדפסה מעולה ולעבודות משרדיות שונות
להתקשר 280523 ת"א

משרד התקשורת

למרכזת הבין לאומית "18" בתל־אביב
דרושים עובדים/ות

העבודה היא במשמרות, כולל שבתות וחגים. כל משמרת ה בת 7 שעות כולל שתי הפסקות של חצי שעה כל אחת.

הכישורים הדרושים:
* השכלה תיכונית
* ידיעת השפות עברית ואנגלית
* ידיעת שפה נוספת רצויה.

תנאי השכר:
* שכר יומי — 30.94 ל"י
* לידעי שפה זרה (בנוסף לאנגלית) 32.91 ל"י.
* עבור עבודה במשמרת אחר הצהרים תוספת 20%.
* עבור עבודה במשמרת שבת וחג תוספת 75%.
* מסלול קידום ה—י"א אחיד.
* משכורת תשולם כבר בתקופת ההדרכה.

על המעוניינים לפנות לשירות התעסוקה תל־אביב רח' יבנה 12 חדר 21 לגב' הינדה, בימים א', ג', ו', משעה 08.00 עד שעה 09.00, ולהצטייד בתעודת זהוי ופנקס יוצא צבא.

אראל
מערבות בקרה בע"ם
אזור התעשיה יבנה
דרוש
מהנדס/הנדסאי אלקטרוניקה
נסיון במעגלים סיפרתיים הכרחי
הסעה מובטחת
לפנות טלפונית 055-95251

האקדמיה הלאומית הישראלית למדעים
דרושה עוזרת לאחראית להנהלת בית האקדמיה
במשרה המלאה
התפקיד כולל טיפול בהחזקת הבית, פיקוח על עובדים, עזרה באירוח.
הכישורים: השכלה תיכונית לפחות, ידיעת עברית ואנגלית, נסיון בעבודה מהסוג הנ"ל.
המשכורת לפי הכישורים והנסיון.
מועמדות בנות 30 עד 45 מתבקשות לפנות בכתב עם פרוט תולדות החיים, הכישורים והנסיון לת"ד 4040, ירושלים.

דרושים נגרים
לארונות מטבח
תנאים טובים במיוחד
★
לפנות „ערוסי" מטבחי דגש
חולון, סוקולוב 41, טל. 856158.

למוסד רפואי גדול
דרושים
עובדים סוציאליים מוסמכים
לניהול מרפאות
המשכורת לפי הדירוג לאקדמאים.
לפנות בכתב לפי ת.ד. 4934, חיפה.
סודיות מובטחת.

לחברת יבוא
בתל־אביב
דרושים:
- **קורספונדנטית אנגלית**
לטפול עצמאי בעניני יבוא
הכשורים:
* טפול בקהל * נסוח עצמאי
* הדפסה טובה באנגלית * שליטה בשפה העברית
- **פקידה מנוסה**
לטפול עצמאי בהליכי יבוא ובטוח ימי
- **פקידה**
לשליחויות לבנקים ועבודות משרד.
להתקשר לטלפון 257344 ת"א

למשרד הנדסי לתכנון
קונסטרוקציות בנין בת"א
דרושים
★ **מהנדס**
★ **הנדסאי**
★ **שרטט/ת**
טלפון 230019, 234887 או בערב 234585 ת"א.

דרושה
קורספונדנטית כתבנית
אנגלית עברית מעולה
למשרה מלאה במשרד ליבוא
שעות רצופות — תנאים טובים
בעלות נסיון יפנו בכתב יד בציון קורות חיים אל:
גבעון אלקטרוניקה בע"מ
רח' חשמונאים 105, ת"א.

هكذا من الأصل

לוח

המשרד הראשי: בית מעריב רחוב קרליבך 2: הסניף המרכזי לקבלת מודעות בת"א: שדרות רוטשילד 33. כ"ט בבוקר עד 6 בערב

מחיר מלה: ביום חול — 1,90 ל"י בערב־שבתות וחגים — 2,50 ל"י

נרשמו לנשואין

קבלני בנין

דירות למכירה

וילות ובתים

דירות להשכרה

דירות מרוהטות

חדרים מרוהטים

ביקוש דירות

דירות להחלפה

מכירות

טיולים

הצעות עבודה

אתמול זכתה ב־.-100 ל"י המודעה:

המודעה נמסרה ע"י פרנסיס יצחק — סטרון חיפה, החלוץ 23

בכל יום זוכה מוסר מודעה אחד ל"לוח מעריב" ב־100 ל"י במזומנים ובכל יום ששי זוכים חמישה מוסרי מודעות ב־100 ל"י כל אחד.

כל מוסרי המודעות ל"לוח מעריב" — כולל אלה שזכו בהגרלה היומית — משתתפים בהגרלת הפרס החדשי הגדול שתיערך ביום א' — 19.5.74:

"פיאט 126"

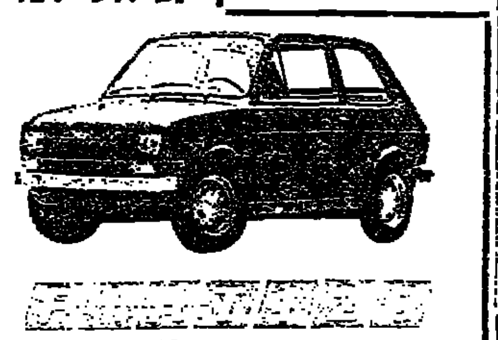

ראה בעמוד 29

לוח ירושלים

הודעות

הצעות עבודה

דירות למכירה

דירות להשכרה

דירות מרוהטות

ביקוש דירות

מכוניות למכירה

שרותים

מכירות

שעורים

לוח חיפה

קבלני בנין

הצעות עבודה

דירות למכירה

מכוניות למכירה

דירות להשכרה

דירות מרוהטות

עסקים

משרדים

מכירות

טלוויזיות

מקררים

מגרשים

טרקטורים

אבידות

חקלאות

כלי נגינה

תערובות מזון

תריסים

ביקוש עבודה

לעולית סבירנה דרוש מנהל חשבונות עצמאי

Sabrina

דרוש לעבודות שלד הפעלת צוותות שנים וברזלנים

משרד אגוד דרושות פקידות לקבלת קהל

צומת מעריב

המשרד הראשי: בית מעריב רחוב קרליבך 2; הסניף המרכזי לקבלת מודעות בת"א: יהודית השמונה 33. ב־8 בבוקר עד 6 בערב

מחיר מלה: ביום חול — 1.00 ל"י בערבי־שבתות וחגים — 2.50 ל"י

מכוניות למכירה

[illegible]

מגרשים

[illegible]

עסקים

[illegible]

אולמות

[illegible]

משרדים

[illegible]

מקררים

[illegible]

מכוניות להשכרה

[illegible]

התאמלות ומסגים

[illegible]

שרותים

[illegible]

ביקוש מכוניות

[illegible]

אופנועים וקטנועים

[illegible]

בתי ספר לנהיגה

[illegible]

מורי נהיגה

[illegible]

הלוואות

[illegible]

טלוויזיות

[illegible]

שידוכים

[illegible]

טרקטורים

[illegible]

נופש

[illegible]

חנויות

[illegible]

טפטים

[illegible]

שטיחים

[illegible]

רהיטים

[illegible]

הודעות רשמיות

משרד החקלאות
המחלקה לנכסים בנוי ומשק
מכרז פומבי מס' 2033—74

[illegible]

משרד החקלאות
האגף לנכסים בנוי ומשק
מכרז פומבי 2035/74

[illegible]

משרד החקלאות
המחלקה לנכסים בנוי ומשק
מכרז פומבי 2034—74

[illegible]

מדינת ישראל
משרד החקלאות
האגף לנכסים בנוי ומשק
מכירה באמצעות
מכרז 2032/74

[illegible]

משרד החקלאות
המחלקה לנכסים בנוי ומשק
מכרז פומבי 2037—74

[illegible]

משרד החקלאות
האגף לנכסים בנוי ומשק
מכרז פומבי 2031/74

[illegible]

מחסנים

[illegible]

מכונות כביסה

[illegible]

חוגים

[illegible]

ריקודים

[illegible]

מטבעות ומדליות

[illegible]

סירות

[illegible]

שעורים

[illegible]

אבידות

[illegible]

בולים

[illegible]

שונות

[illegible]

נופש מרגוע

לרשותנו
מבחר גדול
ומגוון של
מקומות נופש
ומרגוע בכל הארץ.
בחר עבורך את המקום
המתאים לך

הזמן כבר עתה
לשבועות
ולחופש הגדול
הצעות מיוחדות

שרותנו ביתן חנם

קוסמוטורס
ת"א, אלנבי 109
612587/70 ,611981-2

הופיע
מעריב לנוער

בגליון השבוע: 32 עמודים

יהודית חלבני־
"נערת השנה"

סיכום מיבצע "נער השנה 1973" שנערך על ידי מערכת "מעריב לנוער", בהשתתפות המועצה לשירותי התנדבות, חברת "אמפא" וחב' אר.סי.אי.

טיסנים ברוח	ממציאים צעירים
מחקר נוער: המחנך — דמות חינוכית?	נוער בעולם: הגורל האכזר של משפחת קנדי
חדשות לנוער	חדשות מעולם הצחוק
בידור־עשרה	מה חדש במדע
סיפור בהמשכים: "לני"	תוצאות תחרות החיבורים

RCA
בין פותרי החידות בגליון זה יוגרלו 10 תקליטונים מתוצרת

להיטו של נילסון "שחר" מתוך פס־קול הסרט "בנו של דראקולה"
בהשתתפות רינגו סטאר

לעילית סברינה

דרוש
מנהל
חשבונות
עצמאי

* נסיון של שלוש שנים לפחות ברישומים ובהתאמת חשבונות
* תנאים טובים למועמד המתאים

נא לפנות למנהל כח־אדם,
טל': 791131 או 791676
סודיות מובטחת!

sabrina

יבנה
תעשית בנינים
בע"מ

דרוש
מרכז לעבודות שלד
והפעלת צוותות
טפסנים וברזלנים

מקום העבודה:
אתרי בניה באיזור המרכז

הכישורים הדרושים:
* נסיון בניהול עבודות שלד בהיקף גדול
* כושר ארגון בתפעול קבוצות קבלניות
* רשיון נהיגה.
* יועדף הנדסאי ו/או טכנאי בנין

על המעונינים לפנות בכתב בצרוף קורות חיים ונסיון קודם (המלצות) לחברת יבנה, ביאליק 47, רמת־גן, עבור "רכז שלד". המועמדים המתאימים יוזמנו לראיון.

— סודיות מובטחת —

אמישראגז
דרושות פקידות
לקבלת קהל
לאחר שרות צבאי

לסניפינו:
בתל־אביב, רמת־גן, בני־ברק,
הרצליה וחולון.

המועמדות מתבקשות לפנות למח' הסגל רח' אחד העם 34 תל־אביב

هكذا من الأصل

مطابق للأصل

העתון הנפוץ ב

ווית 22

לות וחצ

ה נפלו בידי

צחים במעלות

מחבלים

לה מגבול

של משה שרת

פרק חמישי